

# Analysen, Grafiken Covid-19 Schweiz & Kantone

Stand: 25.05.2021  
as on 05/25/2021

Die Sterblichkeit des Menschen ist ein unausweichliches Faktum  
– Human mortality is an inescapable fact –



© Real\_DataHero



Klick auf Wappensymbol  
führt zurück zum  
Inhaltsverzeichnis

## Table of contents (Inhaltsverzeichnis)

	Analysen nach Kantonen	
<i>Situation Schweiz</i>	<i>Zürich</i>	<i>Tessin</i>
<u>Daten zur Situation in der Schweiz</u>	<u>Zürich</u>	<u>Tessin</u>
<i>Genferseeregion</i>	<i>Ostschweiz</i>	<i>Kantone: Vergleich der Sterberaten</i>
<u>Waadt</u>	<u>Glarus</u>	Äquivalent der Sterberate zu Referenzkanton
<u>Wallis</u>	<u>Schaffhausen</u>	
<u>Genf</u>	<u>Appenzell Ausserrhoden</u>	<i>Spitalkapazitäten</i>
	<u>Appenzell Innerrhoden</u>	Betten-/ ICU-Belegung
<i>Espace Mittelland</i>	<u>St. Gallen</u>	
<u>Bern</u>	<u>Graubünden</u>	
<u>Freiburg</u>	<u>Thurgau</u>	
<u>Solothurn</u>		
<u>Neuenburg</u>	<i>Zentralschweiz</i>	
<u>Jura</u>	<u>Luzern</u>	
	<u>Uri</u>	
<i>Nordschweiz</i>	<u>Schwyz</u>	
<u>Basel-Stadt</u>	<u>Obwalden</u>	
<u>Basel-Landschaft</u>	<u>Nidwalden</u>	
<u>Aargau</u>	<u>Zug</u>	

## Quellen (I):

- Bundesamt für Gesundheit BAG: Covid-19 Schweiz, Informationen zur aktuellen Lage, Stand 25. Mai 2021 – Daten als csv <https://www.covid19.admin.ch/de/overview>
  - COVID19Cases\_geoRegion\_AKL10\_w.csv
  - COVID19Cases\_geoRegion.csv
  - COVID19Death\_geoRegion.csv
  - COVID19Hosp\_geoRegion.csv
  - COVID19Hosp\_geoRegion\_AKL10\_w.csv
  - COVID19HospCapacity\_geoRegion.csv
  - COVID19Re\_geoRegion.csv
  - COVID19Test\_geoRegion\_AKL10\_w.csv
  - COVID19Test\_geoRegion\_all.csv
  - COVID19Test\_geoRegion\_PCR\_Antigen.csv
- Bundesamt für Statistik: Bevölkerung – Panorama, weiterführende Informationen <https://www.bfs.admin.ch/bfs/de/home/statistiken/bevoelkerung.html>
  - Todesfälle nach Altersklasse, Woche und Kanton, Stand am 11.05.2021
  - Todesfälle nach Fünf-Jahres-Altersgruppe, Geschlecht, Woche und Kanton (CSV-Datei), Stand am 25.05.2021
- World Health Organization: GISRS, Global Influenza Surveillance and Response System – WHO FLUMART OUTPUTS – <https://apps.who.int/flumart/Default?ReportNo=12>

# Altersstandardisierung – Gesundheitsberichtserstattung des Bundes

Standardisation de l'âge - Rapports sur la santé par le gouvernement fédéral  
Standardizzazione dell'età - Rapporto sulla salute da parte del governo federale



## Altersstandardisierung

Standardisierungen sind Rechenverfahren zur Herstellung vergleichbarer epidemiologischer Maßzahlen für strukturell verschiedene Gesamtheiten. Der Strukturunterschied der Bevölkerung kann z.B. bezüglich des Alters, des Geschlechts und/oder anderer Merkmale bestehen. Die Standardisierung nach Alter kommt besonders häufig vor, da die Angabe in der Regel verfügbar ist und das Alter bei den meisten Gesundheitsproblemen eine Rolle spielt.

Anwendung: Altersstandardisierungen auf Grundlage einer [Standardbevölkerung](#) werden häufig bei Krebsregistern zum Vergleich von Morbiditäts- oder Mortalitätsraten herangezogen. Liegen unterschiedliche Altersstrukturen bei Bevölkerungen verschiedener Regionen oder der Bevölkerung eines Gebietes über die Zeit hinweg vor, sind deren Mortalitäts- oder Morbiditätsraten nur beschränkt vergleichbar. Für interregionale oder intertemporale Vergleiche ist daher eine Altersstandardisierung notwendig. Hierbei wird der Bezugsbevölkerung die Altersstruktur einer Referenzpopulation, die so genannte Standardbevölkerung unterstellt. Dabei werden die altersspezifischen Mortalitäts- oder Morbiditätsraten der Bezugsbevölkerung entsprechend dem Altersaufbau der Standardbevölkerung gewichtet.

Interpretation: Nach einer Altersstandardisierung können Daten unterschiedlicher Jahre oder Regionen miteinander verglichen werden, ohne dass es zu Verzerrungen aufgrund unterschiedlicher Altersstrukturen kommt. Bei der Interpretation altersstandardisierter Morbiditäts- oder Mortalitätsraten ist zu beachten, dass sie keine realen, im Sinne von empirisch beobachtbaren, Angaben darstellen. Sie beschreiben vielmehr, wie die Mortalitäts- oder Morbiditätsraten in der betrachteten Bevölkerung wären, wenn die Bezugsbevölkerung der Standardbevölkerung entspräche, also von altersstrukturbedingten Effekten abstrahiert würde.

Quellen:

- [www.rki.de](http://www.rki.de)
- Forschungs- und Entwicklungsgesellschaft Hessen; Hessisches Sozialministerium (Hrsg.) (2001): Indikatorenkatalog zum Hessischen Gesundheitsbericht 2001. Wiesbaden



# Daten zur Corona-Pandemie in der Schweiz

Données sur la pandémie de Covid en Suisse  
Dati sulla pandemia di Corona in Svizzera

Status 2020 (KW 1 bis 53 – 371 Tage)	3.1.2021
Bevölkerung	8.606.033
über 65	1.605.800
über 80	453.670
Fallzahl kumuliert	460.825
Fälle / Bevölkerung	5,355 %
Verstorben an/mit Covid-19	7.765
Verstorben gesamt	77.222
Verstorben 65+	68.372
Verstorben 80+	49.396
Verstorben 65+ pro Tag / 100'000	11,48
Verstorben 80+ pro Tag / 100'000	133,14
Verstorben ges. / Tag / 100.000	2,43
Covid-19 / total	10,06 %
Covid-19 / Fallzahl	1,69 %
"Covid-19" / Bevölkerung	0,0902 %

Status 2021 (ab KW 1 / 04.01.2021 – 133 Tage)	16.5.2021
Bevölkerung	8.667.088
über 65	1.630.029
über 80	458.523
Fallzahl (jahresübergreifend)	679.379
Fallzahl 2021	218.554
Verstorben (jahresübergreifend)	10.158
Verstorben 2021 an mit Covid-19	2.393
Verstorben gesamt 2021	25.215
Verstorben 65+	22.314
Verstorben 80+	15.957
Verstorben 65+ pro Tag / 100'000	10,29
Verstorben 80+ pro Tag / 100'000	119,98
Covid-19 / total	9,49 %
Covid-19 / Fallzahl	1,09 %
Personen geimpft	248.925
Anteil geimpft	2,9 %
Personen zweifach geimpft	118.930
Anteil zweifach geimpft	1,4 %



# Meldung „neuer Fälle“ in der Schweiz – Stand: 20.05.2021

Déclaration des "nouveaux cas" en Suisse - statut : 20.05.2021

Dichiarazione di "nuovi casi" in Svizzera - stato: 20.05.2021

— Tests / Woche    ■ New cases

Testanzahl gesamt 6'923'990

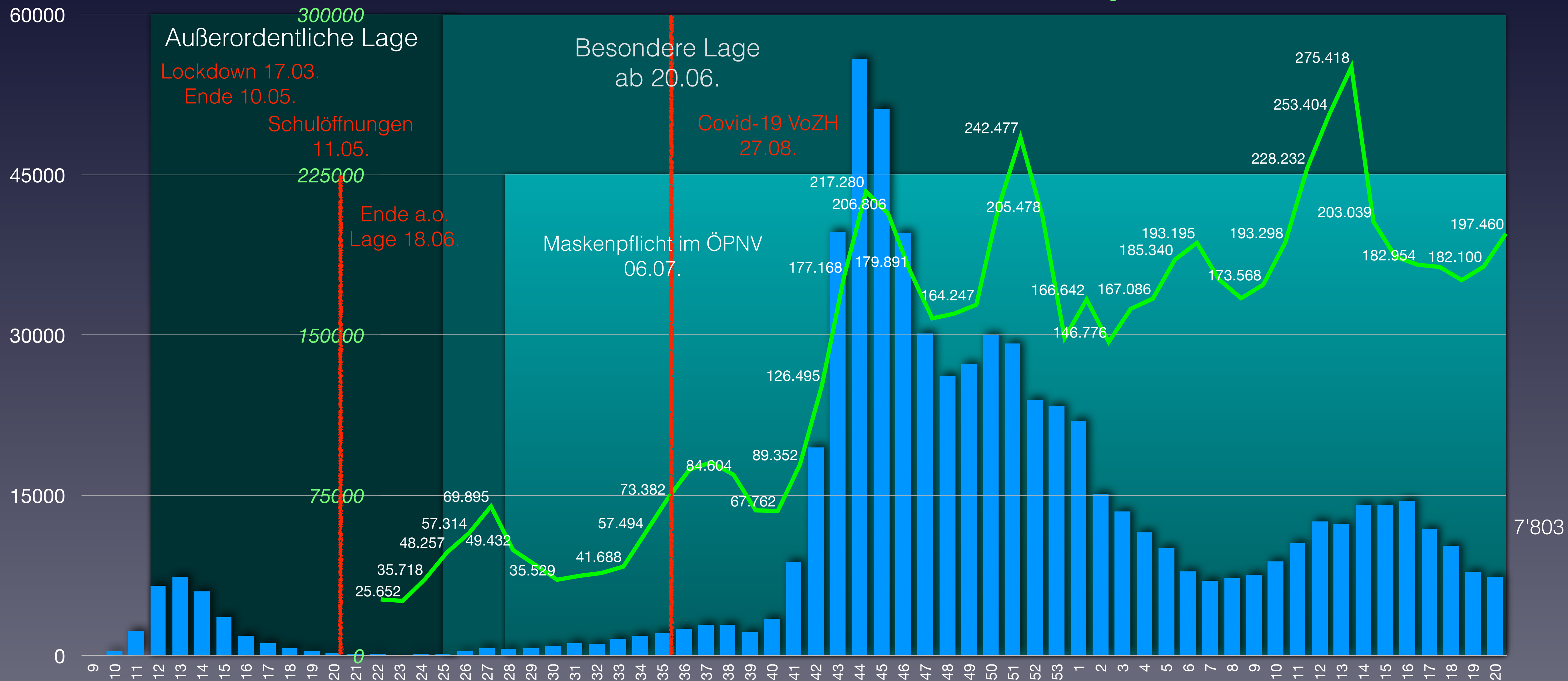

Quelle: BAG – Covid-19 - aktuelle Lage



# Auslastung der Intensivstationen in der Schweiz – Stand: 20.05.2021

Utilisation des unités de soins intensifs en Suisse - en date du 20.05.2021

Utilizzo delle unità di terapia intensiva in Svizzera - al 20.05.2021

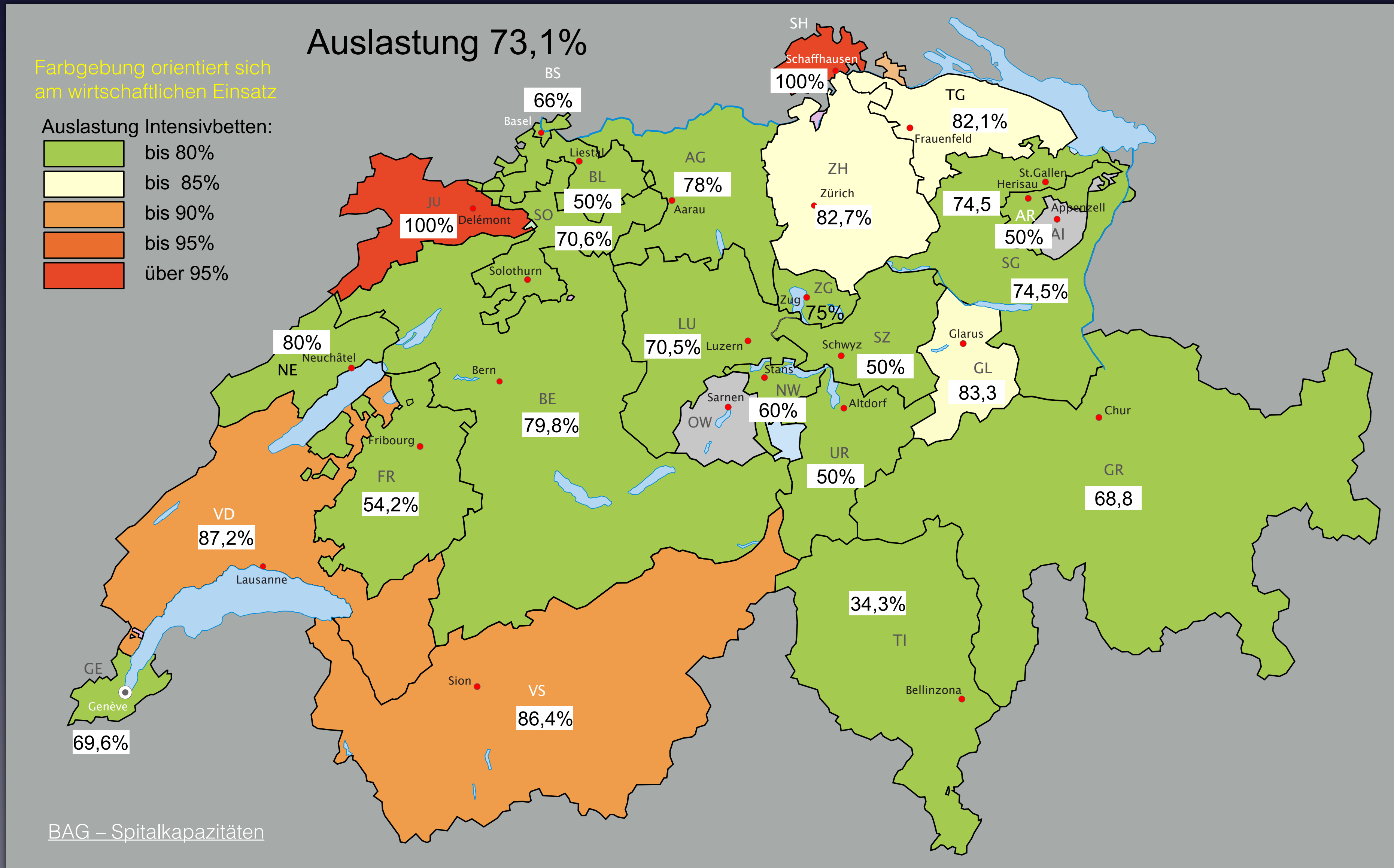

ab einer ICU Auslastung von 85% arbeitet ein Krankenhaus wirtschaftlich



# Entwicklung der absoluten Sterbezahlen im 7-Jahresvergleich in der Schweiz

Évolution du nombre absolu de décès sur une comparaison de 7 ans en Suisse

Evoluzione del numero assoluto di morti in un confronto di 7 anni in Svizzera

KW	2015	2016	2017	2018	2019	2020	2021
1	1.423	1.340	1.678	1.561	1.341	1.314	1.883
2	1.494	1.243	1.731	1.541	1.389	1.366	1.774
3	1.524	1.323	1.746	1.494	1.358	1.418	1.746
4	1.480	1.351	1.657	1.397	1.403	1.417	1.595
5	1.590	1.345	1.564	1.397	1.439	1.426	1.421
6	1.656	1.340	1.592	1.441	1.481	1.396	1.393
7	1.805	1.313	1.402	1.458	1.555	1.384	1.286
8	1.772	1.380	1.383	1.478	1.527	1.369	1.292
9	1.729	1.320	1.395	1.636	1.527	1.349	1.255
10	1.549	1.355	1.348	1.532	1.452	1.357	1.265
11	1.541	1.278	1.262	1.482	1.379	1.396	1.192
12	1.435	1.294	1.239	1.380	1.351	1.530	1.233
13	1.293	1.269	1.183	1.348	1.322	1.630	1.192
14	1.302	1.242	1.234	1.339	1.382	1.879	1.213
15	1.229	1.224	1.201	1.300	1.222	1.647	1.173
16	1.284	1.139	1.181	1.229	1.308	1.576	1.102
17	1.215	1.175	1.223	1.147	1.233	1.377	1.130
18	1.275	1.172	1.210	1.226	1.256	1.250	1.031
19	1.161	1.149	1.204	1.200	1.266	1.184	1.039
Summe	27.757	24.252	26.433	26.586	26.191	27.265	25.215
Rang	1	7	4	3	5	2	6

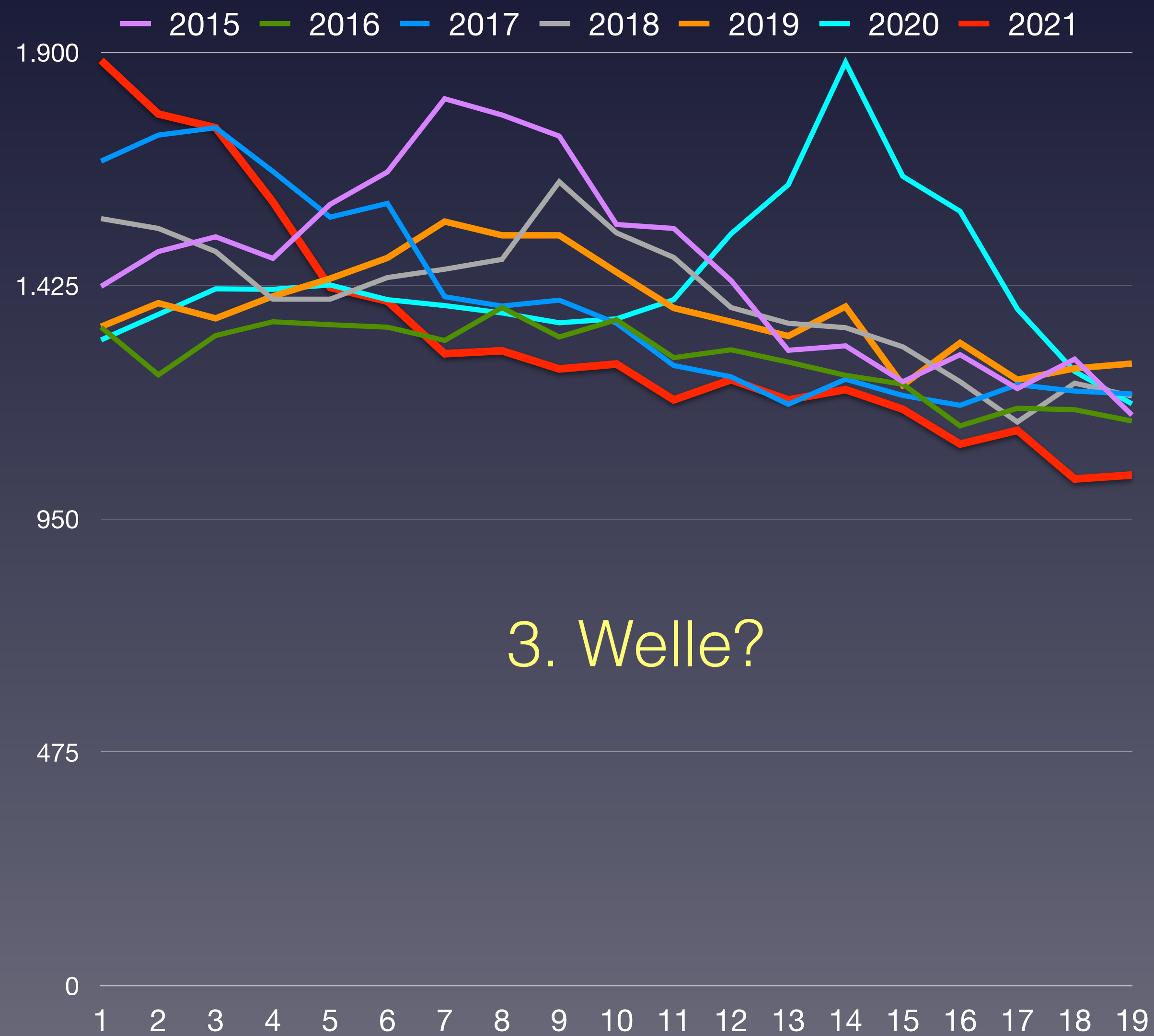

BFS: Todesfälle nach Altersklasse, Woche und Kanton





# Wöchentliche Sterberaten pro 100.000 Altersgruppe 80+ von 2015–2019 in der Schweiz

Taux de mortalité hebdomadaire pour 100 000 personnes du groupe d'âge 80+ de 2015 à 2019 en Suisse

Tassi di mortalità settimanale per 100.000 persone di età 80+ dal 2015-2019 in Svizzera

Schweiz 2015/16 2016/17 2017/18 2018/19 2019/20 2020/21 Covid-19

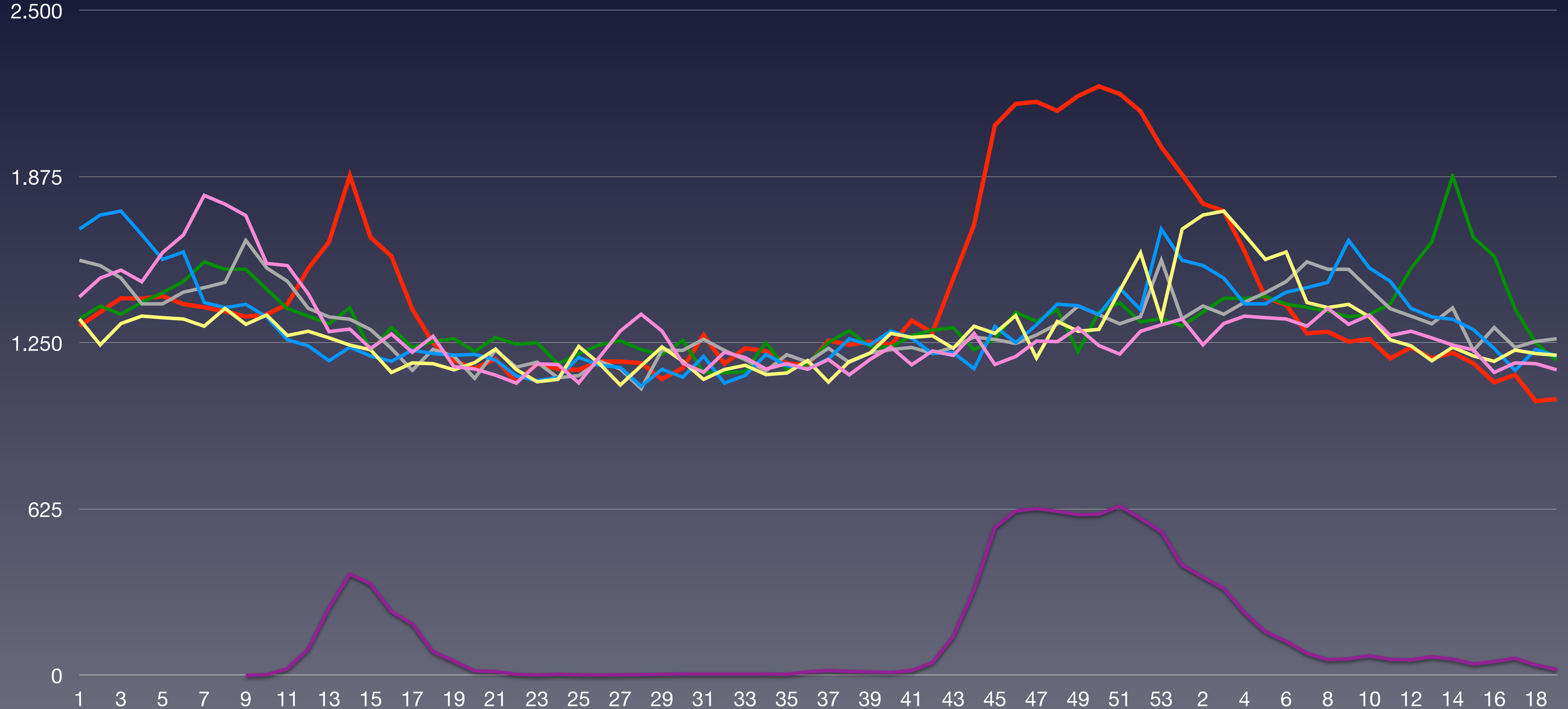

Quelle: Bundesamt für Statistik: Todesfälle nach Altersklasse, Woche und Kanton



# Verstorbene nach Wochen in der Schweiz im Vergleich zum Vorjahresmittel 2015–2021

Décès par semaine en Suisse par rapport à la moyenne de l'année précédente 2015-2021

Decessi per settimana in Svizzera rispetto alla media dell'anno precedente 2015-2021

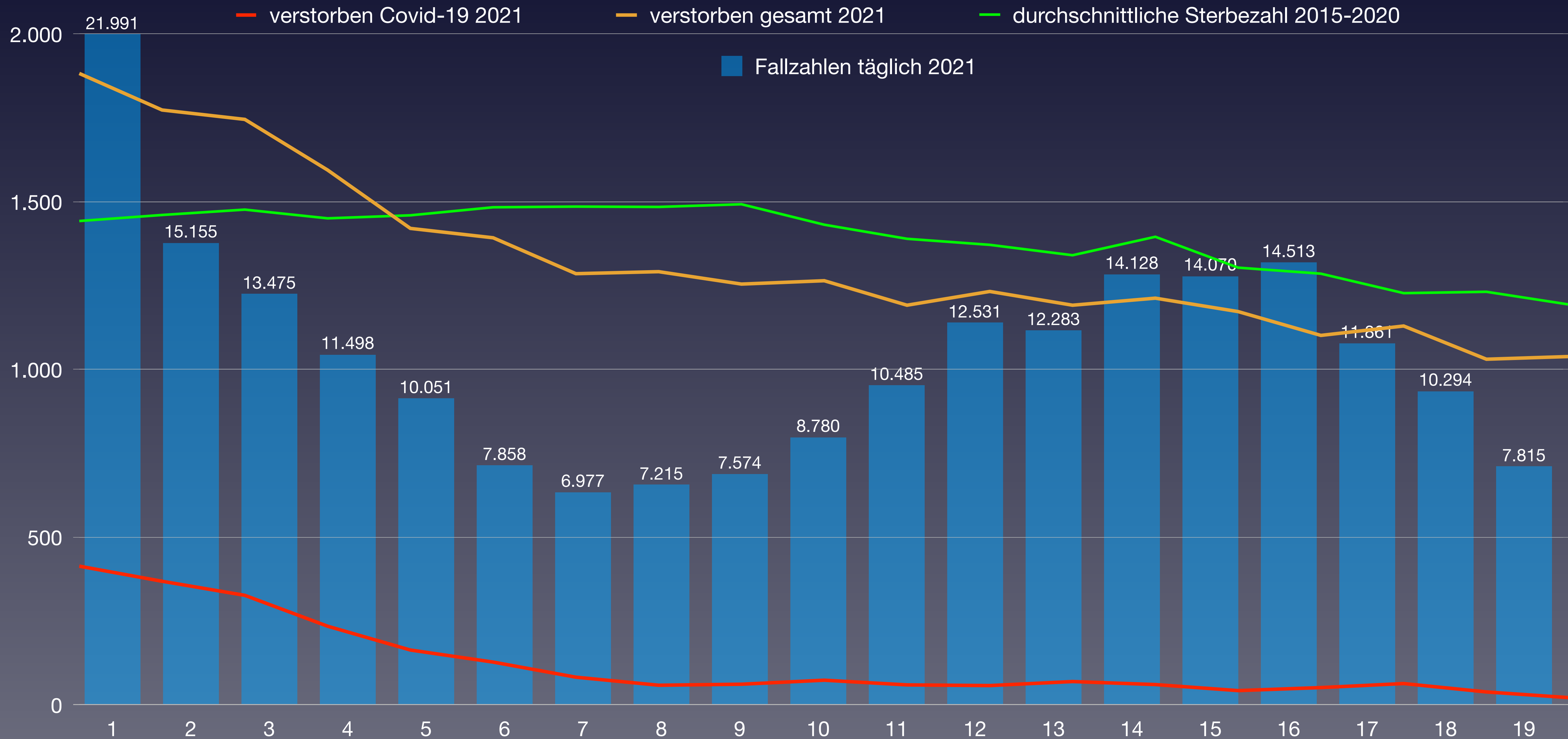

Quelle: Bundesamt für Statistik: Todesfälle nach Altersklasse, Woche und Kanton



# Verstorbene nach Wochen in der Schweiz im Vergleich zum Vorjahresmittel 2015–2021

Décès par semaine en Suisse par rapport à la moyenne de l'année précédente 2015-2021

Decessi per settimana in Svizzera rispetto alla media dell'anno precedente 2015-2021

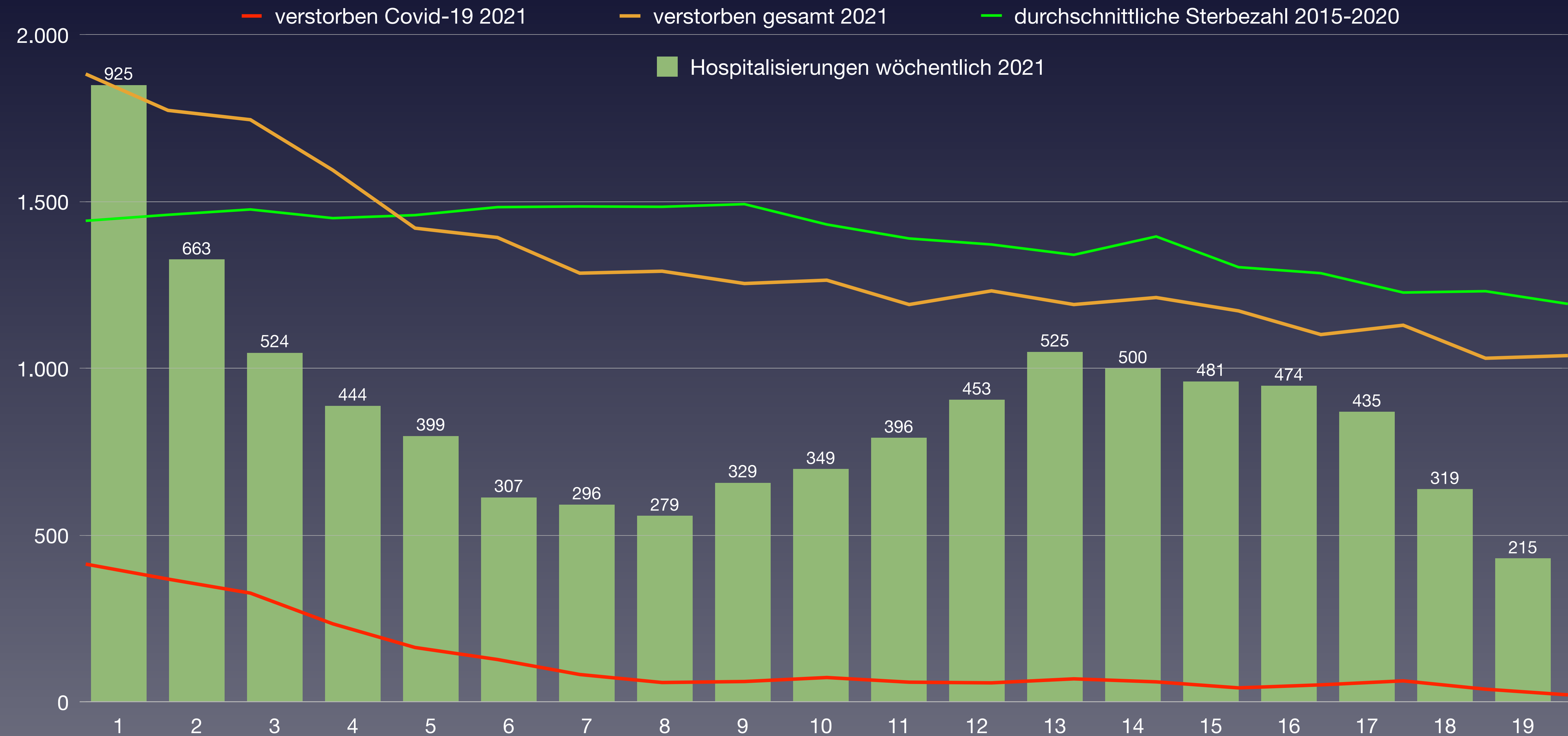

Quelle: Bundesamt für Statistik: Todesfälle nach Altersklasse, Woche und Kanton



# Bevölkerungsentwicklung in der Schweiz in den Altersgruppen von 2010 bis 2020

Développement de la population en Suisse dans les groupes d'âge de 2010 à 2020

Sviluppo della popolazione in Svizzera nei gruppi di età dal 2010 al 2020

■ Bevölkerung

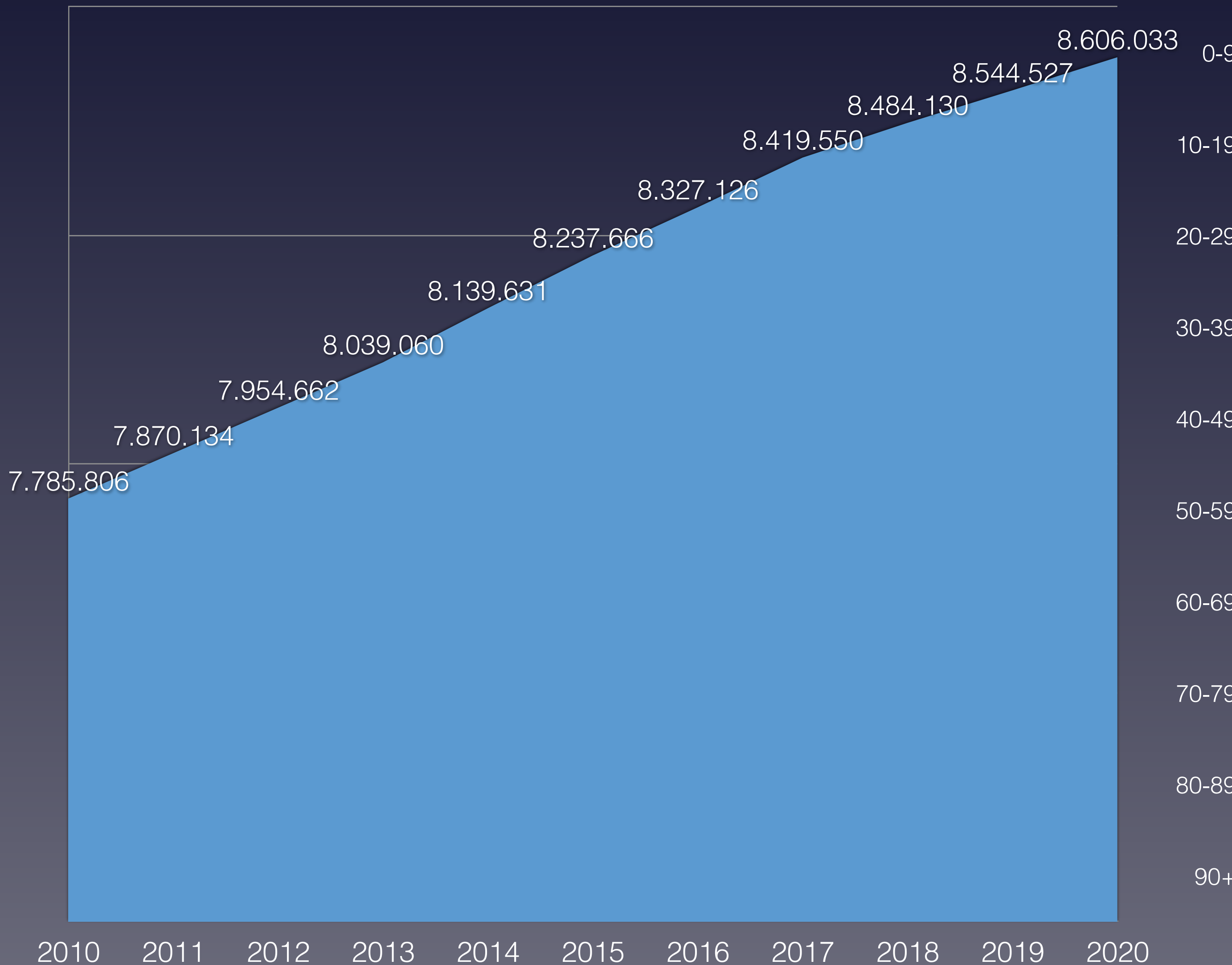

■ Bevölkerungswachstum 2011-2019 pro Altersgruppe

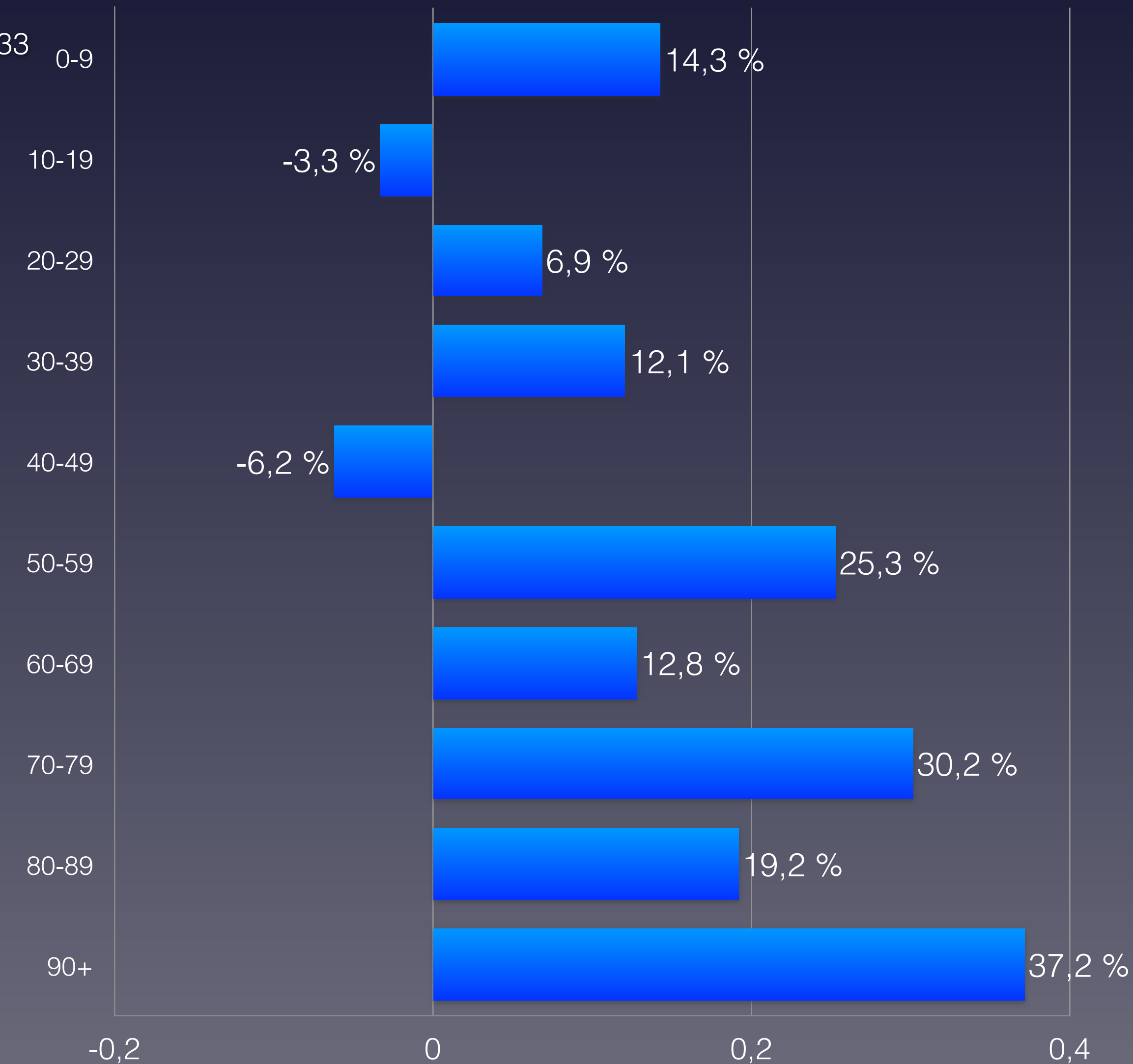

Quelle: Schweizerische Eidgenossenschaft – Ständige Wohnbevölkerung



# Bevölkerungsentwicklung Altersgruppen 60 bis 79 Jahre in der Schweiz von 2016 bis 2020

Développement de la population des groupes d'âge de 60 à 79 ans en Suisse de 2016 à 2020

Sviluppo della popolazione nelle classi di età da 60 a 79 anni in Svizzera dal 2016 al 2020

65-69 70-74 75-79 80-84

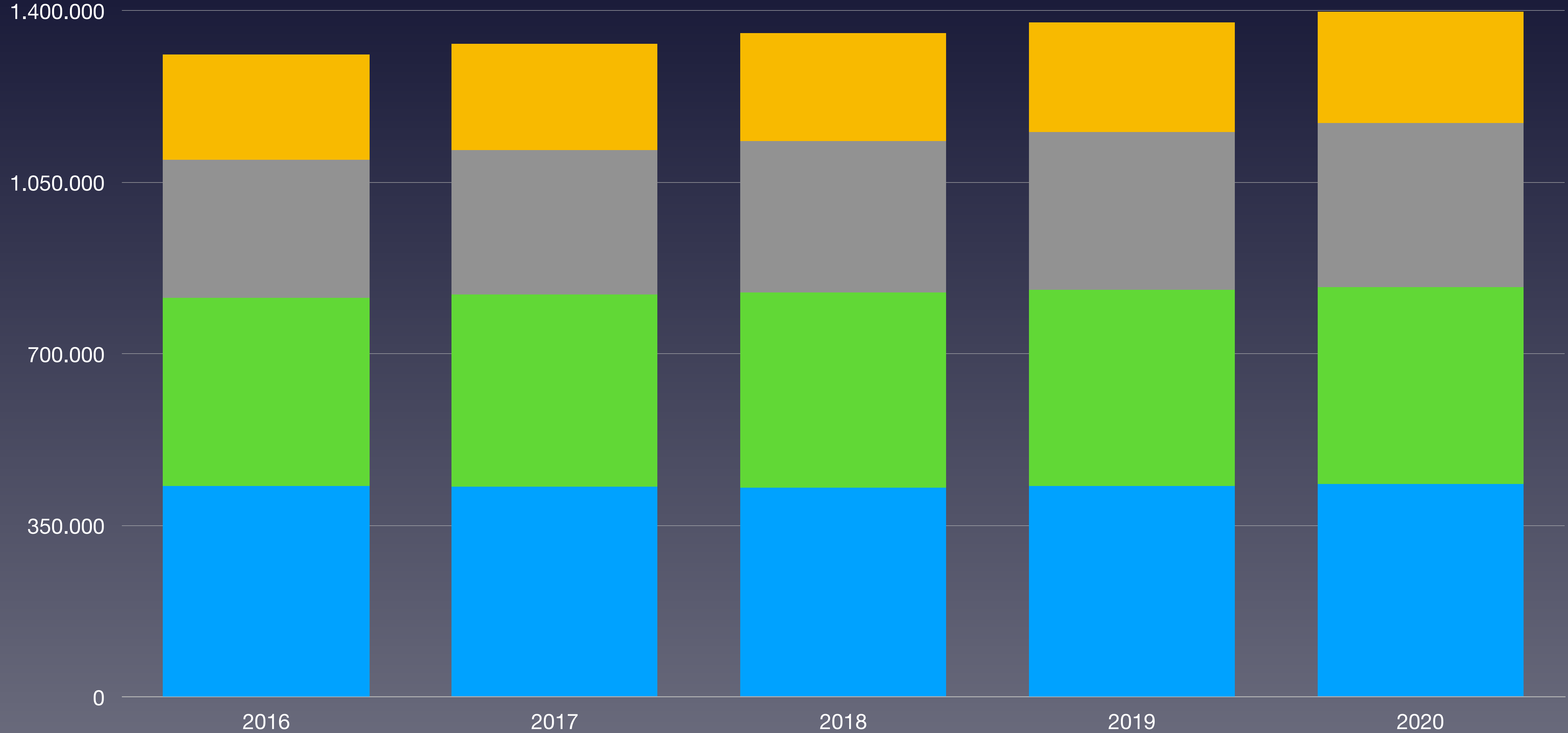

Quelle: Bundesamt für Statistik: Todesfälle nach Altersklasse, Woche und Kanton



# Bevölkerungsentwicklung Altersgruppen 80 Jahre und älter in der Schweiz von 2016 bis 2020

Développement de la population des groupes d'âge 80 ans et plus en Suisse de 2016 à 2020

Sviluppo della popolazione nelle classi di età 80 anni e più in Svizzera dal 2016 al 2020

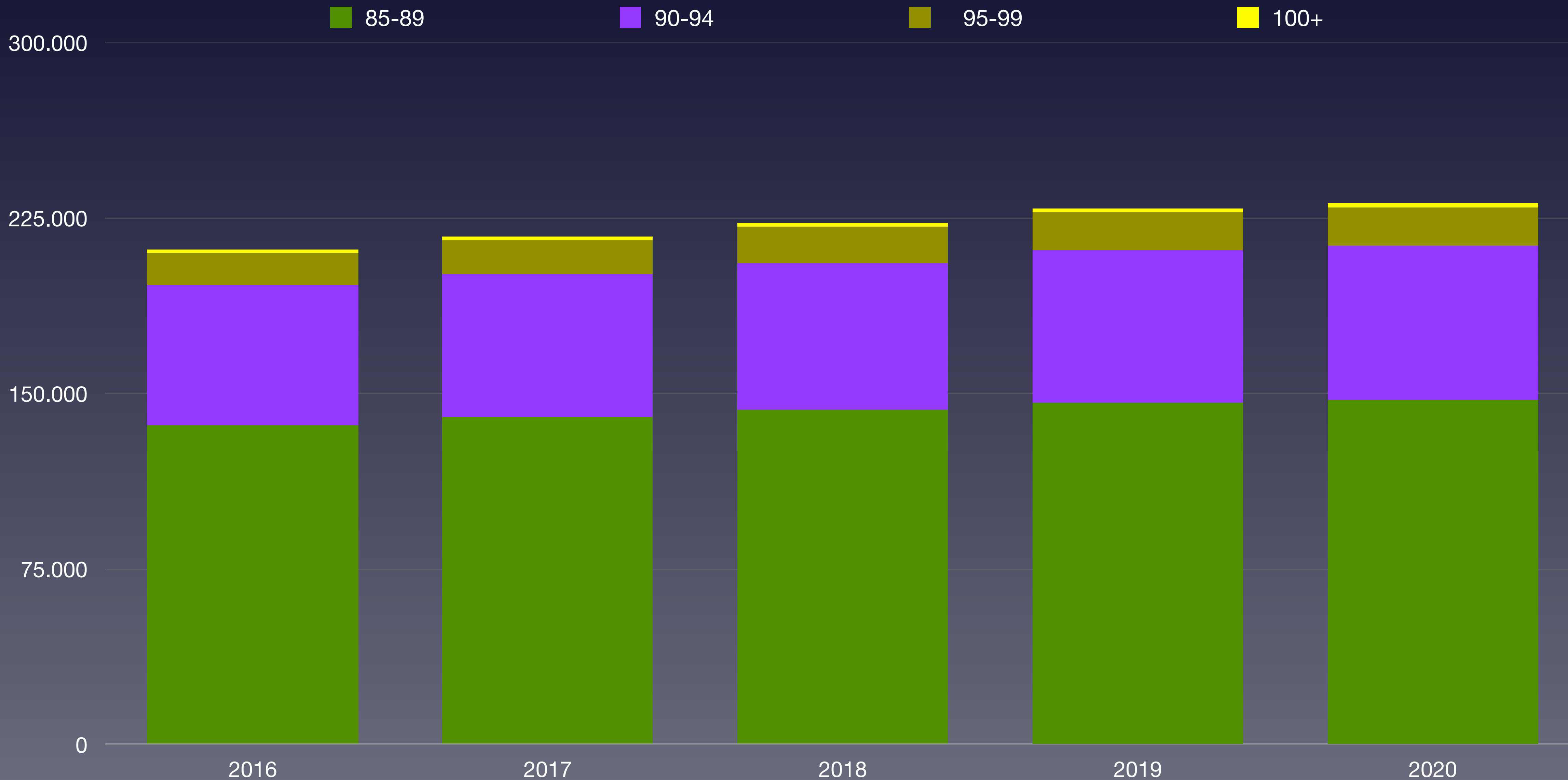

Quelle: Bundesamt für Statistik: Todesfälle nach Altersklasse, Woche und Kanton



# Anteil der Verstorbenen pro Altersgruppe von 2010 bis 2020 in der Schweiz

Proportion de décès par classe d'âge de 2010 à 2020 en Suisse  
 Percentuale di deceduti per gruppo di età dal 2010 al 2020 in Svizzera

verstorben	2010	2011	2012	2013	2014	2015	2016	2017	2018	2019	2020	Covid-19	Rang ↓
0–9 Jahre	364	382	368	390	389	413	362	378	364	354	382	2	4
10–19 Jahre	148	129	123	135	127	130	108	111	140	99	124	0	7
20–29 Jahre	329	367	322	331	308	337	338	322	313	313	326	1	6
30–39 Jahre	554	551	520	518	516	512	499	538	496	473	517	7	6
40–49 Jahre	1.633	1.612	1.481	1.484	1.332	1.338	1.236	1.217	1.238	1.103	1.115	19	10
50–59 Jahre	3.479	3.286	3.490	3.520	3.480	3.500	3.404	3.491	3.401	3.250	3.330	114	9
60–69 Jahre	7.039	6.966	7.048	6.907	6.809	6.995	6.690	6.543	6.651	6.522	6.727	423	7
70–79 Jahre	11.860	11.733	11.803	11.992	11.927	12.742	12.220	12.752	12.886	13.384	14.665	1.445	1
80–89 Jahre	22.917	22.495	23.035	23.368	22.898	23.778	22.988	23.488	23.322	23.409	26.691	5.214	1
90 Jahre und älter	14.196	14.362	15.652	16.123	15.919	17.723	16.804	17.863	18.077	18.608	21.337	5.214	1
<b>verstorben gesamt</b>	<b>62.519</b>	<b>61.883</b>	<b>63.842</b>	<b>64.768</b>	<b>63.705</b>	<b>67.468</b>	<b>64.649</b>	<b>66.703</b>	<b>66.888</b>	<b>67.515</b>	<b>75.214</b>	<b>7.225</b>	<b>1</b>
Einwohneranteil	2010	2011	2012	2013	2014	2015	2016	2017	2018	2019	2020	Änderung	
0–9 Jahre	763.546	772.713	783.958	794.511	809.351	823.054	836.288	850.571	860.227	868.184	873.043	14,3 %	
10–19 Jahre	872.579	864.182	858.585	848.796	844.160	840.698	839.215	840.895	840.267	841.274	844.155	-3,3 %	
20–29 Jahre	978.050	989.406	1.019.406	1.030.346	1.042.168	1.049.757	1.056.635	1.064.116	1.061.526	1.052.733	1.045.350	6,9 %	
30–39 Jahre	1.096.126	1.097.382	1.100.708	1.113.247	1.130.305	1.149.168	1.168.494	1.186.439	1.199.622	1.215.196	1.229.176	12,1 %	
40–49 Jahre	1.277.392	1.283.670	1.287.447	1.283.200	1.273.565	1.259.860	1.244.412	1.228.909	1.215.767	1.204.432	1.198.325	-6,2 %	
50–59 Jahre	1.031.892	1.054.396	1.082.053	1.112.118	1.148.621	1.186.078	1.218.051	1.244.853	1.264.983	1.281.878	1.292.837	25,3 %	
60–69 Jahre	840.583	859.885	868.362	878.389	886.140	894.042	902.572	911.076	920.865	931.525	947.959	12,8 %	
70–79 Jahre	554.034	560.963	571.857	587.790	606.600	626.308	644.592	666.139	686.537	705.653	721.518	30,2 %	
80–89 Jahre	311.195	317.388	320.508	326.446	331.892	338.655	344.896	351.441	357.094	363.648	370.791	19,2 %	
90 Jahre und älter	60.409	64.027	61.778	64.217	66.829	70.046	71.971	75.111	77.242	80.004	82.879	37,2 %	
<b>Summe Einwohner</b>	<b>7.785.806</b>	<b>7.864.012</b>	<b>7.954.662</b>	<b>8.039.060</b>	<b>8.139.631</b>	<b>8.237.666</b>	<b>8.327.126</b>	<b>8.419.550</b>	<b>8.484.130</b>	<b>8.544.527</b>	<b>8.606.033</b>		
verstorben / Altersgr.	2010	2011	2012	2013	2014	2015	2016	2017	2018	2019	2020		Rang ↓
0–9 Jahre	0,048 %	0,049 %	0,047 %	0,049 %	0,048 %	0,050 %	0,043 %	0,044 %	0,042 %	0,041 %	0,044 %	0,0 %	8
10–19 Jahre	0,017 %	0,015 %	0,014 %	0,016 %	0,015 %	0,015 %	0,013 %	0,013 %	0,017 %	0,012 %	0,015 %	0,0 %	7
20–29 Jahre	0,034 %	0,037 %	0,032 %	0,032 %	0,030 %	0,032 %	0,032 %	0,030 %	0,029 %	0,030 %	0,031 %	0,0 %	7
30–39 Jahre	0,051 %	0,050 %	0,047 %	0,047 %	0,046 %	0,045 %	0,043 %	0,045 %	0,041 %	0,039 %	0,042 %	0,00057 %	9
40–49 Jahre	0,13 %	0,13 %	0,12 %	0,12 %	0,10 %	0,11 %	0,10 %	0,10 %	0,10 %	0,09 %	0,09 %	0,00159 %	10
50–59 Jahre	0,34 %	0,31 %	0,32 %	0,32 %	0,30 %	0,30 %	0,28 %	0,28 %	0,27 %	0,25 %	0,26 %	0,0088 %	10
60–69 Jahre	0,84 %	0,81 %	0,81 %	0,79 %	0,77 %	0,78 %	0,74 %	0,72 %	0,72 %	0,70 %	0,71 %	0,045 %	10
70–79 Jahre	2,14 %	2,09 %	2,06 %	2,04 %	1,97 %	2,03 %	1,90 %	1,91 %	1,88 %	1,90 %	2,03 %	0,200 %	6
80–89 Jahre	7,36 %	7,09 %	7,19 %	7,16 %	6,90 %	7,02 %	6,67 %	6,68 %	6,53 %	6,44 %	7,20 %	1,15 %	2
90 Jahre und älter	23,5 %	22,4 %	25,3 %	25,1 %	23,8 %	25,3 %	23,3 %	23,8 %	23,4 %	23,3 %	25,7 %		1
<b>Anteil gesamt</b>	<b>0,80 %</b>	<b>0,79 %</b>	<b>0,80 %</b>	<b>0,81 %</b>	<b>0,78 %</b>	<b>0,82 %</b>	<b>0,78 %</b>	<b>0,79 %</b>	<b>0,79 %</b>	<b>0,79 %</b>	<b>0,87 %</b>		<b>1</b>
<b>Gesamtäquivalent 2020</b>	<b>0,90 %</b>	<b>0,87 %</b>	<b>0,90 %</b>	<b>0,89 %</b>	<b>0,85 %</b>	<b>0,88 %</b>	<b>0,82 %</b>	<b>0,83 %</b>	<b>0,81 %</b>	<b>0,80 %</b>	<b>0,87 %</b>		<b>5</b>
<b>Rang</b>	<b>1</b>	<b>6</b>	<b>2</b>	<b>3</b>	<b>7</b>	<b>4</b>	<b>9</b>	<b>8</b>	<b>10</b>	<b>11</b>	<b>5</b>		

(\*) Die Bevölkerungszahlen nach BFS entsprechen jeweils dem Stand zum 31.12. des Vorjahres

\* 1 ist höchster,  
 \* 11 niedrigster Wert



# Vergleich der Gesamtäquivalente in der Schweiz

Comparaison des équivalents totaux dans le canton de Vaud

Confronto dei totali equivalenti nel cantone di Vaud

— Gesamtäquivalenz: jährliche Sterberaten umgerechnet auf die Anteile der Altersgruppen in 2020  
Équivalents totaux : taux de mortalité annuels convertis aux proportions des groupes d'âge en 2020







# Prozentualer Anteil der Verstorbenen pro Altersgruppe 2020 in der Schweiz

Pourcentage de personnes décédées par classe d'âge en 2020 dans le canton de Genève

Percentuale di deceduti per fascia d'età nel 2020 nel cantone di Ginevra

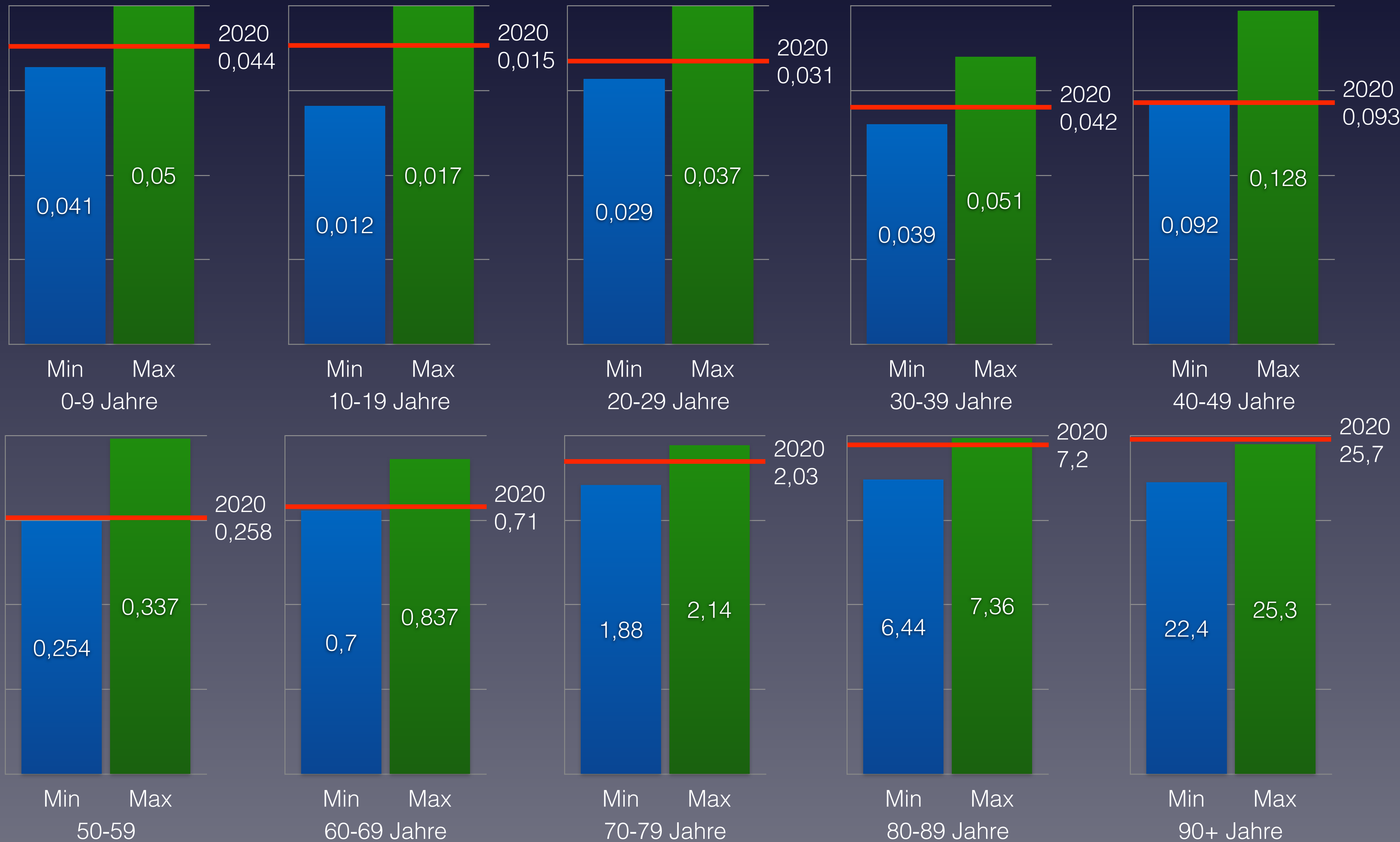



# Sterberaten 2020/2021 mit den Minima/Maxima 2015–2019 in der Schweiz

Taux de mortalité 2020/2021 avec les minima/maxima 2015-2019 en Suisse  
Tassi di mortalità 2020/2021 con i minimi/massimi 2015-2019 in Svizzera

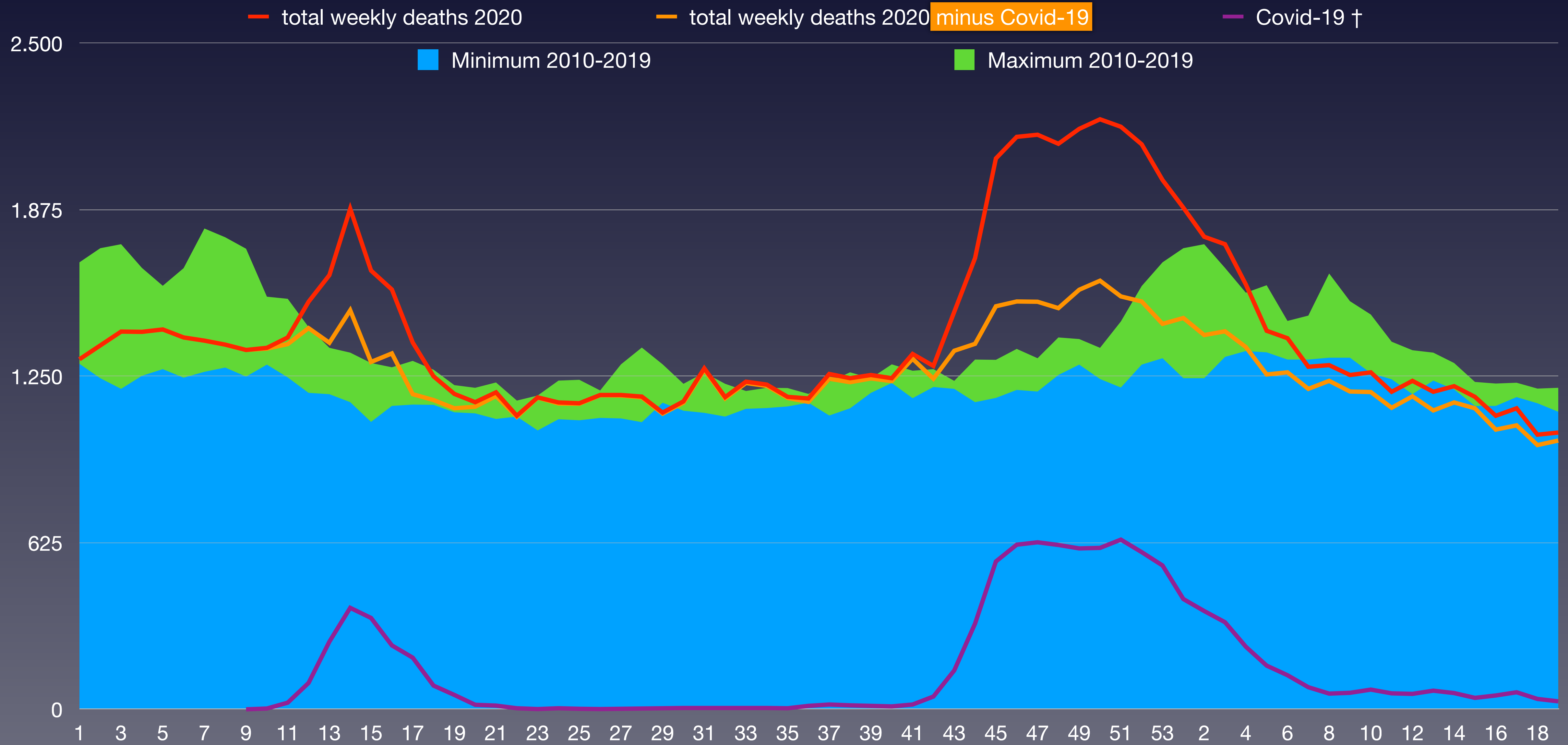

Quelle: Bundesamt für Statistik: Todesfälle nach Altersklasse, Woche und Kanton



# Anteil der Verstorbenen pro Altersgruppe saisonal von KW 27/2020 bis KW 18/2021 in der Schweiz

Proportion saisonnière de personnes décédées par classe d'âge de la semaine 27/2020 à la semaine 18/2021 en Suisse

Percentuale di deceduti per gruppo d'età stagionalmente dalla settimana 27/2020 alla settimana 18/2021 in Svizzera

verstorben	2010-11	2011-12	2012-13	2013-14	2014-15	2015-16	2016-17	2017-18	2018-19	2019-20	2020-21	Covid-19	Rang ↓
0-9 Jahre	324	355	309	345	328	344	311	335	303	308	306	1	10
10-19 Jahre	116	107	108	109	118	98	91	118	108	101	113	1	4
20-29 Jahre	296	313	258	283	283	309	273	282	284	269	258	3	10
30-39 Jahre	464	477	437	467	454	458	425	477	410	433	408	4	11
40-49 Jahre	1.427	1.352	1.351	1.196	1.156	1.116	1.028	1.096	1.022	939	898	31	11
50-59 Jahre	2.925	2.981	3.051	3.021	3.030	3.007	3.034	2.980	2.893	2.845	2.779	143	11
60-69 Jahre	6.122	6.105	6.098	5.922	6.083	5.846	5.827	5.784	5.797	5.654	5.933	533	5
70-79 Jahre	10.441	10.340	10.324	10.254	10.990	10.747	10.982	11.269	11.275	11.898	12.852	1.681	1
80-89 Jahre	19.780	20.219	20.529	19.931	21.258	19.857	20.886	20.541	20.394	20.798	23.486	6.001	1
90 Jahre und älter	12.421	13.518	14.174	13.660	15.482	14.333	15.794	15.865	15.903	16.733	18.753		1
<b>verstorben gesamt</b>	<b>54.316</b>	<b>55.767</b>	<b>56.639</b>	<b>55.188</b>	<b>59.182</b>	<b>56.115</b>	<b>58.651</b>	<b>58.747</b>	<b>58.389</b>	<b>59.978</b>	<b>65.786</b>	<b>8.398</b>	<b>1</b>
Einwohneranteil	2010-11	2011-12	2012-13	2013-14	2014-15	2015-16	2016-17	2017-18	2018-19	2019-20	2020-21	Änderung	
0-9 Jahre	772.713	783.958	794.511	809.351	823.054	836.288	850.571	860.227	868.184	873.043	874.142	10,0 %	
10-19 Jahre	864.182	858.585	848.796	844.160	840.698	839.215	840.895	840.267	841.274	844.155	849.423	0,1 %	
20-29 Jahre	989.406	1.019.406	1.030.346	1.042.168	1.049.757	1.056.635	1.064.116	1.061.526	1.052.733	1.045.350	1.037.803	0,7 %	
30-39 Jahre	1.097.382	1.100.708	1.113.247	1.130.305	1.149.168	1.168.494	1.186.439	1.199.622	1.215.196	1.229.176	1.242.904	11,6 %	
40-49 Jahre	1.283.670	1.287.447	1.283.200	1.273.565	1.259.860	1.244.412	1.228.909	1.215.767	1.204.432	1.198.325	1.201.362	-6,4 %	
50-59 Jahre	1.054.396	1.082.053	1.112.118	1.148.621	1.186.078	1.218.051	1.244.853	1.264.983	1.281.878	1.292.837	1.299.045	16,8 %	
60-69 Jahre	859.885	868.362	878.389	886.140	894.042	902.572	911.076	920.865	931.525	947.959	967.319	10,1 %	
70-79 Jahre	560.963	571.857	587.790	606.600	626.308	644.592	666.139	686.537	705.653	721.518	736.567	25,3 %	
80-89 Jahre	317.388	320.508	326.446	331.892	338.655	344.896	351.441	357.094	363.648	370.791	374.413	14,7 %	
90 Jahre und älter	64.027	61.778	64.217	66.829	70.046	71.971	75.111	77.242	80.004	82.879	84.110	31,0 %	
<b>Summe Einwohner</b>	<b>7.864.012</b>	<b>7.954.662</b>	<b>8.039.060</b>	<b>8.139.631</b>	<b>8.237.666</b>	<b>8.327.126</b>	<b>8.419.550</b>	<b>8.484.130</b>	<b>8.544.527</b>	<b>8.606.033</b>	<b>8.667.088</b>		
verstorben / Altersgr.	2010-11	2011-12	2012-13	2013-14	2014-15	2015-16	2016-17	2017-18	2018-19	2019-20	2020-21	Anteil Covid	Rang ↓
0-9 Jahre	0,042 %	0,045 %	0,039 %	0,043 %	0,040 %	0,041 %	0,037 %	0,039 %	0,035 %	0,035 %	0,035 %	0,0 %	10
10-19 Jahre	0,013 %	0,012 %	0,013 %	0,013 %	0,014 %	0,012 %	0,011 %	0,014 %	0,013 %	0,012 %	0,013 %	0,0 %	4
20-29 Jahre	0,030 %	0,031 %	0,025 %	0,027 %	0,027 %	0,029 %	0,026 %	0,027 %	0,027 %	0,026 %	0,025 %	0,0 %	11
30-39 Jahre	0,042 %	0,043 %	0,039 %	0,041 %	0,040 %	0,039 %	0,036 %	0,040 %	0,034 %	0,035 %	0,033 %	0,00032 %	11
40-49 Jahre	0,111 %	0,105 %	0,105 %	0,094 %	0,092 %	0,090 %	0,084 %	0,090 %	0,085 %	0,078 %	0,075 %	0,00258 %	11
50-59 Jahre	0,277 %	0,275 %	0,274 %	0,263 %	0,255 %	0,247 %	0,244 %	0,236 %	0,226 %	0,220 %	0,214 %	0,0110 %	11
60-69 Jahre	0,71 %	0,70 %	0,69 %	0,67 %	0,68 %	0,65 %	0,64 %	0,63 %	0,62 %	0,60 %	0,61 %	0,055 %	10
70-79 Jahre	1,86 %	1,81 %	1,76 %	1,69 %	1,75 %	1,67 %	1,65 %	1,64 %	1,60 %	1,65 %	1,74 %	0,228 %	5
80-89 Jahre	6,23 %	6,31 %	6,29 %	6,01 %	6,28 %	5,76 %	5,94 %	5,75 %	5,61 %	5,61 %	6,27 %	1,60 %	4
90 Jahre und älter	19,4 %	21,9 %	22,1 %	20,4 %	22,1 %	19,9 %	21,0 %	20,5 %	19,9 %	20,2 %	22,3 %		1
<b>Anteil gesamt</b>	<b>0,69 %</b>	<b>0,70 %</b>	<b>0,70 %</b>	<b>0,68 %</b>	<b>0,72 %</b>	<b>0,67 %</b>	<b>0,70 %</b>	<b>0,69 %</b>	<b>0,68 %</b>	<b>0,70 %</b>	<b>0,76 %</b>		<b>1</b>
<b>Gesamtäquivalent 2020</b>	<b>0,77 %</b>	<b>0,79 %</b>	<b>0,78 %</b>	<b>0,74 %</b>	<b>0,78 %</b>	<b>0,72 %</b>	<b>0,73 %</b>	<b>0,72 %</b>	<b>0,70 %</b>	<b>0,70 %</b>	<b>0,76 %</b>		<b>5</b>
<b>Rang</b>	<b>4</b>	<b>1</b>	<b>2</b>	<b>6</b>	<b>3</b>	<b>8</b>	<b>7</b>	<b>9</b>	<b>11</b>	<b>10</b>	<b>5</b>		

(\*) Die Bevölkerungszahlen nach BFS entsprechen jeweils dem Stand zum 31.12. des Vorjahres



# Vergleich der Gesamtäquivalente in der Schweiz – saisonal bis KW 27/2020 bis KW 19/2021

Comparaison des équivalents totaux dans le canton de Vaud

Confronto dei totali equivalenti nel cantone di Vaud

— Gesamtäquivalenz: jährliche Sterberaten umgerechnet auf die Anteile der Altersgruppen in 2020

Équivalents totaux : taux de mortalité annuels convertis aux proportions des groupes d'âge en 2020





# Prozentualer Anteil der Verstorbenen pro Altersgruppe 2020 in der Schweiz – saisonal

Pourcentage de personnes décédées par classe d'âge en 2020 dans le canton de Genève

Percentuale di deceduti per fascia d'età nel 2020 nel cantone di Ginevra

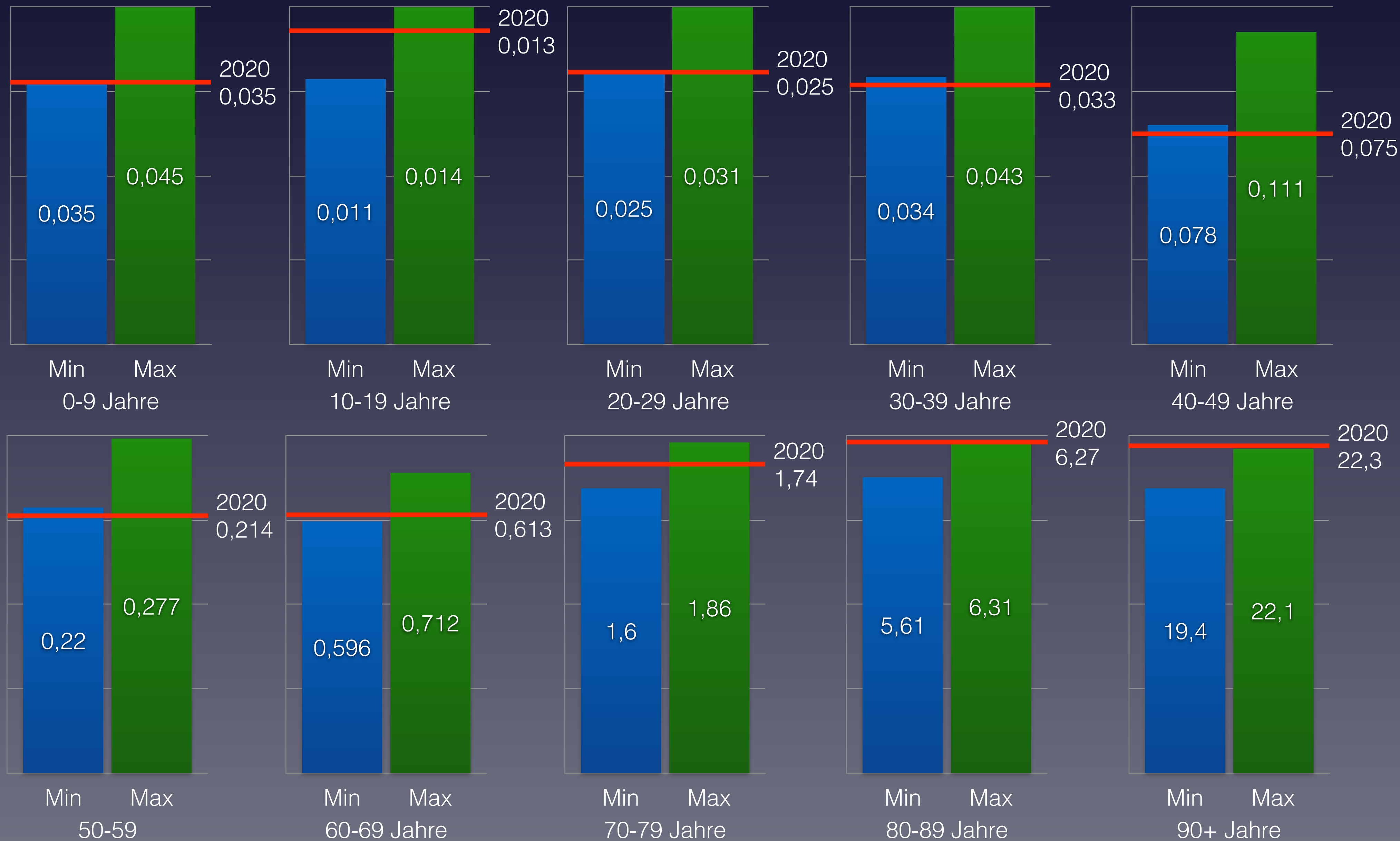



# Ländervergleich Europa standardisiert nach WHO Richtlinie auf Altersstruktur der Schweiz 2020

Comparaison des pays Europe standardisée selon la directive de l'OMS sur la structure par âge de la Suisse 2020  
 Confronto tra paesi Europa standardizzata secondo la linea guida dell'OMS sulla struttura per età della Svizzera 2020

verstorben	AUS	BEL	FRA	DEU	NDL	NOR	POL	PRT	ESP	SWE	CHE
0–9 Jahre	315	337	3.258	3.143	772	123	1.616	294	1.311	349	382
10–19 Jahre	156	196	1.219	1.075	256	121	743	161	554	199	124
20–29 Jahre	358	515	3.119	3.045	650	281	2.885	443	1.319	485	326
30–39 Jahre	706	1.050	5.819	6.791	1.156	401	7.313	825	3.012	633	517
40–49 Jahre	1.548	2.403	14.079	15.610	2.705	832	15.470	2.738	9.361	1.180	1.115
50–59 Jahre	5.023	6.535	36.358	57.179	8.127	1.918	33.681	6.746	25.855	3.350	3.330
60–69 Jahre	9.747	14.473	74.892	117.525	19.195	4.397	92.470	12.991	49.265	8.488	6.727
70–79 Jahre	19.847	24.899	116.578	199.982	39.373	9.238	108.214	24.167	91.095	22.174	14.665
80–89 Jahre	30.978	46.019	204.654	374.340	58.560	13.110	139.790	46.342	181.224	33.813	26.691
90 Jahre und älter	20.871	30.156	198.871	197.676	36.304	9.923	71.647	27.504	128.619	23.905	21.337
<b>verstorben gesamt</b>	<b>89.549</b>	<b>126.583</b>	<b>658.847</b>	<b>976.366</b>	<b>167.098</b>	<b>40.344</b>	<b>473.829</b>	<b>122.211</b>	<b>491.615</b>	<b>94.576</b>	<b>75.214</b>
Einwohneranteil	AUS	BEL	FRA	DEU	NDL	NOR	POL	PRT	ESP	SWE	CHE
0–9 Jahre	861.062	1.273.745	7.811.981	7.688.346	1.772.895	605.358	3.863.791	892.045	4.342.093	1.225.802	873.043
10–19 Jahre	859.853	1.304.811	8.399.939	7.642.156	2.002.362	643.391	3.784.859	1.050.262	4.935.053	1.177.928	844.155
20–29 Jahre	1.119.172	1.416.753	7.520.485	9.682.902	2.233.550	711.752	4.526.874	1.098.124	4.897.165	1.327.395	1.045.350
30–39 Jahre	1.217.932	1.499.416	8.329.503	10.784.930	2.147.931	730.547	6.009.458	1.239.016	6.103.321	1.366.489	1.229.176
40–49 Jahre	1.186.894	1.507.429	8.607.462	10.182.384	2.208.076	723.663	5.518.243	1.573.957	7.833.618	1.298.355	1.198.325
50–59 Jahre	1.396.889	1.591.660	8.805.539	13.447.540	2.532.418	703.830	4.606.379	1.485.319	7.035.203	1.297.863	1.292.837
60–69 Jahre	1.016.016	1.347.513	8.007.585	10.506.803	2.113.846	582.495	5.179.612	1.299.674	5.350.604	1.108.438	947.959
70–79 Jahre	769.199	924.351	5.692.912	7.550.515	1.574.419	435.834	2.783.163	981.649	3.984.504	989.013	721.518
80–89 Jahre	390.938	539.381	3.246.704	4.858.088	692.257	185.480	1.419.176	577.590	2.285.400	436.679	370.791
90 Jahre und älter	83.109	117.381	898.106	823.047	129.831	45.230	266.583	98.273	565.653	99.627	82.879
<b>Summe Einwohner</b>	<b>8.901.064</b>	<b>11.522.440</b>	<b>67.320.216</b>	<b>83.166.711</b>	<b>17.407.585</b>	<b>5.367.580</b>	<b>37.958.138</b>	<b>10.295.909</b>	<b>47.332.614</b>	<b>10.327.589</b>	<b>8.606.033</b>
verstorben / Altersgr.	AUS	BEL	FRA	DEU	NDL	NOR	POL	PRT	ESP	SWE	CHE
0–9 Jahre	0,037 %	0,026 %	0,042 %	0,041 %	0,044 %	0,020 %	0,042 %	0,033 %	0,030 %	0,028 %	0,044 %
10–19 Jahre	0,018 %	0,015 %	0,015 %	0,014 %	0,013 %	0,019 %	0,020 %	0,015 %	0,011 %	0,017 %	0,015 %
20–29 Jahre	0,032 %	0,036 %	0,041 %	0,031 %	0,029 %	0,039 %	0,064 %	0,040 %	0,027 %	0,037 %	0,031 %
30–39 Jahre	0,058 %	0,070 %	0,070 %	0,063 %	0,054 %	0,055 %	0,122 %	0,067 %	0,049 %	0,046 %	0,042 %
40–49 Jahre	0,13 %	0,16 %	0,16 %	0,15 %	0,12 %	0,11 %	0,28 %	0,17 %	0,12 %	0,09 %	0,09 %
50–59 Jahre	0,36 %	0,41 %	0,41 %	0,43 %	0,32 %	0,27 %	0,73 %	0,45 %	0,37 %	0,26 %	0,26 %
60–69 Jahre	0,96 %	1,07 %	0,94 %	1,12 %	0,91 %	0,75 %	1,79 %	1,00 %	0,92 %	0,77 %	0,71 %
70–79 Jahre	2,58 %	2,69 %	2,05 %	2,65 %	2,50 %	2,12 %	3,89 %	2,46 %	2,29 %	2,24 %	2,03 %
80–89 Jahre	7,92 %	8,53 %	6,30 %	7,71 %	8,46 %	7,07 %	9,85 %	8,02 %	7,93 %	7,74 %	7,20 %
90 Jahre und älter	25,1 %	25,7 %	22,1 %	24,0 %	28,0 %	21,9 %	26,9 %	28,0 %	22,7 %	24,0 %	25,7 %
<b>Anteil gesamt</b>	<b>1,01 %</b>	<b>1,10 %</b>	<b>0,98 %</b>	<b>1,17 %</b>	<b>0,96 %</b>	<b>0,75 %</b>	<b>1,25 %</b>	<b>1,19 %</b>	<b>1,04 %</b>	<b>0,92 %</b>	<b>0,87 %</b>
<b>Gesamtäquivalent CHE</b>	<b>1,00 %</b>	<b>1,06 %</b>	<b>0,87 %</b>	<b>1,01 %</b>	<b>1,03 %</b>	<b>0,85 %</b>	<b>1,39 %</b>	<b>1,04 %</b>	<b>0,94 %</b>	<b>0,90 %</b>	<b>0,87 %</b>
<b>Rang</b>	<b>6</b>	<b>2</b>	<b>10</b>	<b>5</b>	<b>4</b>	<b>11</b>	<b>1</b>	<b>3</b>	<b>7</b>	<b>8</b>	<b>9</b>

Status 2020 (KW 1 bis 53 – 371 Tage)	3.1.2021
Bevölkerung	805.098
über 65	133.375
über 80	38.359
Fallzahl kumuliert	58.221
Fälle / Bevölkerung	7,232 %
Verstorben an/mit Covid-19	819
Verstorben gesamt	6.741
Verstorben 65+	5.976
Verstorben 80+	4.323
Verstorben 65+ pro Tag / 100'000	12,08
Verstorben 80+ pro Tag / 100'000	11,65
Verstorben ges. / Tag / 100.000	2,27
Covid-19 / total	12,15 %
Covid-19 / Fallzahl	1,41 %
"Covid-19" / Bevölkerung	0,1017 %

Status 2021 (ab KW 1 / 04.01.2021 – 133 Tage)	16.5.2021
Bevölkerung	814.075
über 65	134.617
über 80	38.444
Fallzahl (jahresübergreifend)	83.128
Fallzahl 2021	24.907
Verstorben (jahresübergreifend)	1.005
Verstorben 2021 an mit Covid-19	186
Verstorben gesamt 2021	1.665
Verstorben 65+	1.456
Verstorben 80+	1.026
Verstorben 65+ pro Tag / 100'000	8,13
Verstorben 80+ pro Tag / 100'000	7,71
Covid-19 / total	11,17 %
Covid-19 / Fallzahl	0,75 %
Personen geimpft	248.925
Anteil geimpft	30,6 %
Personen zweifach geimpft	118.930
Anteil zweifach geimpft	14,6 %

# Entwicklung der absoluten Sterbezahlen im 7-Jahresvergleich im Kanton Waadt

Évolution du nombre absolu de décès sur une comparaison de 7 ans dans le canton de Vaud

Evoluzione del numero assoluto di morti in un confronto di 7 anni nel cantone di Vaud

KW	2015	2016	2017	2018	2019	2020	2021
1	131	114	117	131	118	101	130
2	125	96	143	132	110	99	137
3	133	99	156	132	119	111	100
4	113	120	144	110	122	125	127
5	147	123	120	137	123	115	109
6	153	110	116	112	129	120	107
7	143	96	105	130	138	106	111
8	135	127	122	120	123	107	110
9	126	101	128	149	119	123	112
10	139	134	119	119	112	117	101
11	131	104	108	128	102	141	111
12	120	113	129	114	110	134	122
13	105	98	96	106	111	169	105
14	93	98	89	103	121	208	84
15	93	99	124	120	101	178	70
16	105	98	107	120	111	162	18
17	89	92	129	103	105	150	4
18	100	98	103	121	101	122	5
19	106	93	102	92	103	85	2
Summe	2.287	2.013	2.257	2.279	2.178	2.473	1.665
Rang	2	6	4	3	5	1	7

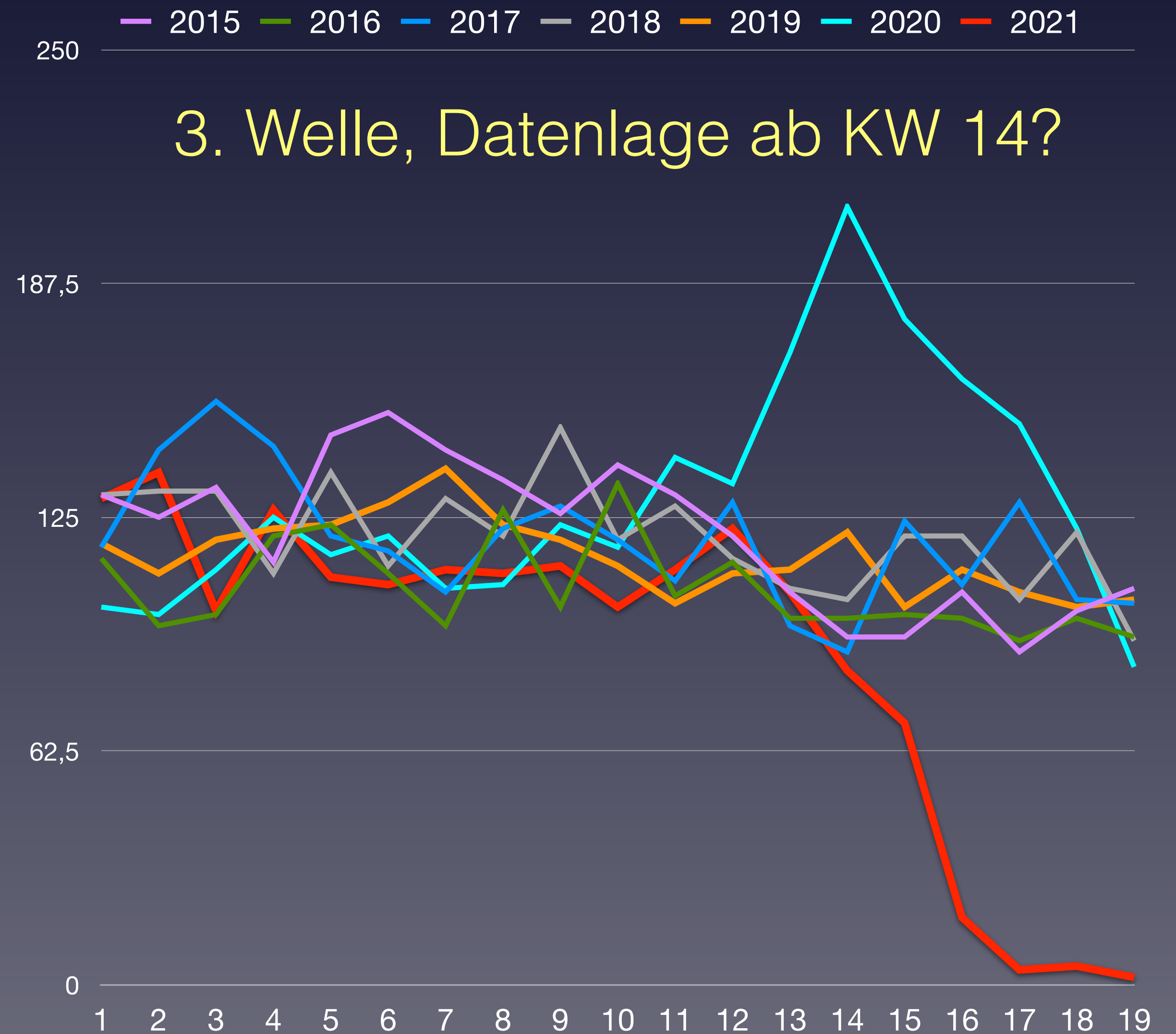





# Wöchentliche Sterberaten von 2015–2019 im Kanton Waadt

Taux de mortalité hebdomadaire de 2015 à 2019 dans le canton de Vaud

Tasso di mortalità settimanale dal 2015 al 2019 nel cantone di Vaud

— 2015/16 — 2016/17 — 2017/18 — 2018 — 2019/20 — 2020/21 — Covid-19

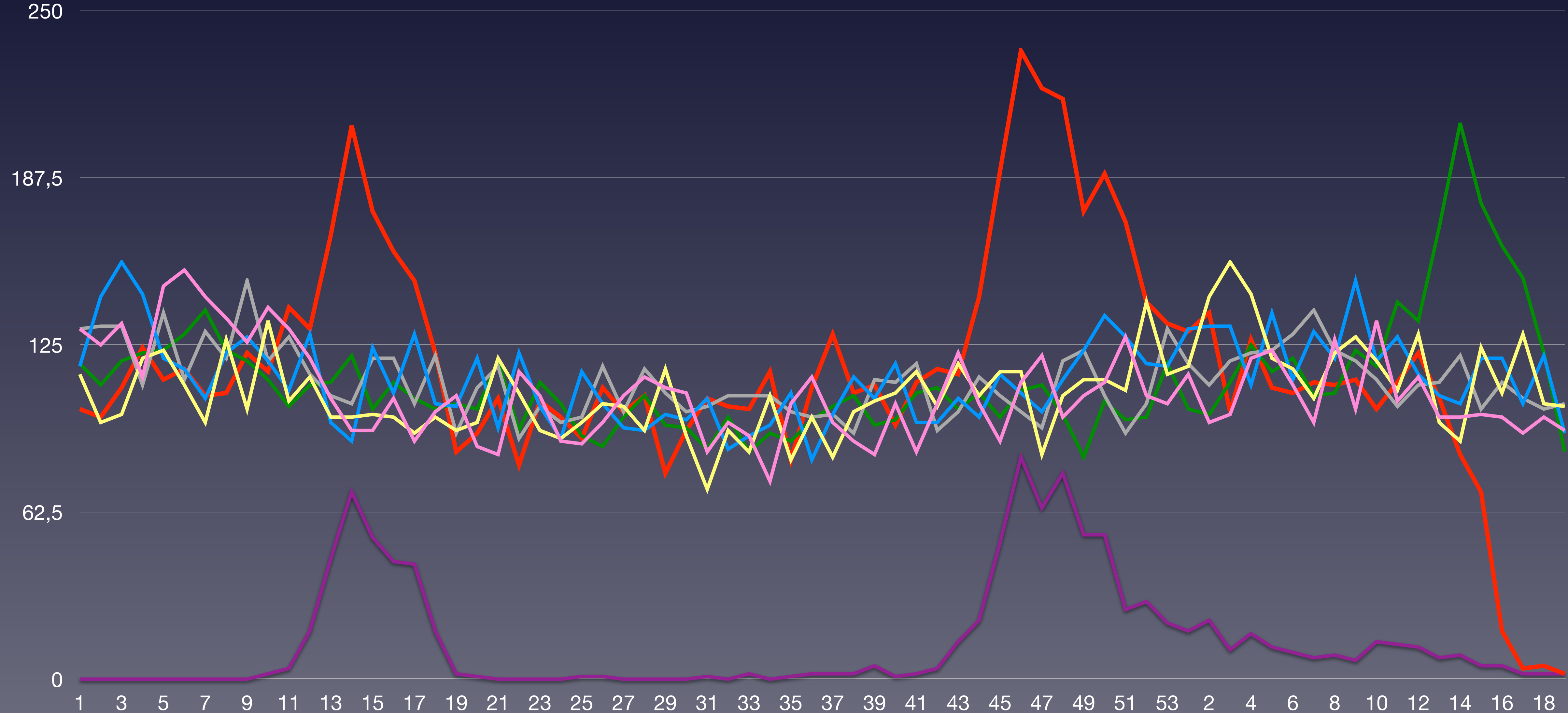

Quelle: Bundesamt für Statistik: Todesfälle nach Altersklasse, Woche und Kanton



# Wöchentliche Sterberaten mit den Minima/Maxima 2015–2019 Waadt

Taux de mortalité hebdomadaire avec minima/maxima 2015-2019 Vaud

Tassi di mortalità settimanale con minimi/maxima 2015-2019 Vaud

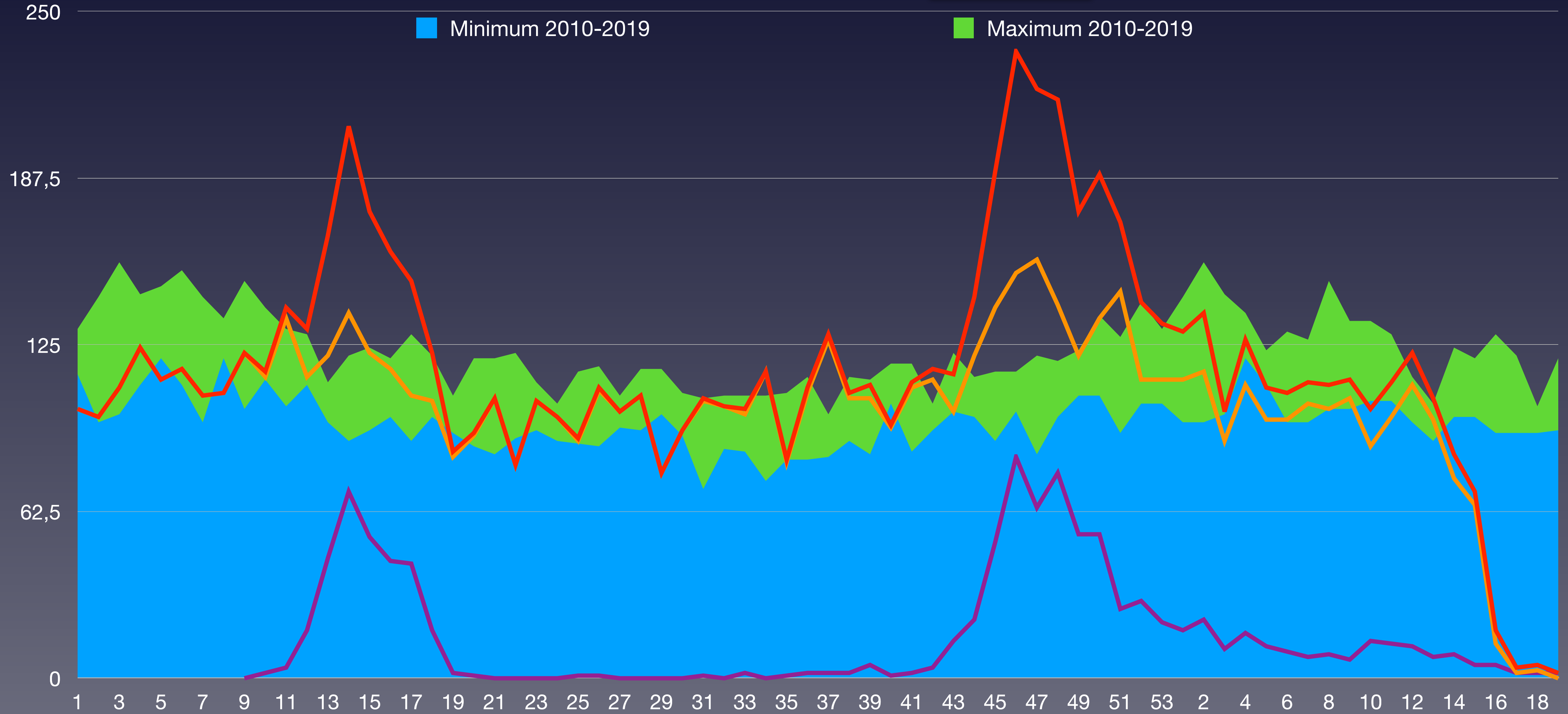



# Verstorbene nach Wochen im Kanton Waadt im Vergleich zum Vorjahresmittel 2015–2021

Décès par semaine dans le canton de Vaud comparés à la moyenne des années 2015-2021

Deceduto per settimane nel cantone di Vaud rispetto alla media degli anni 2015-2021

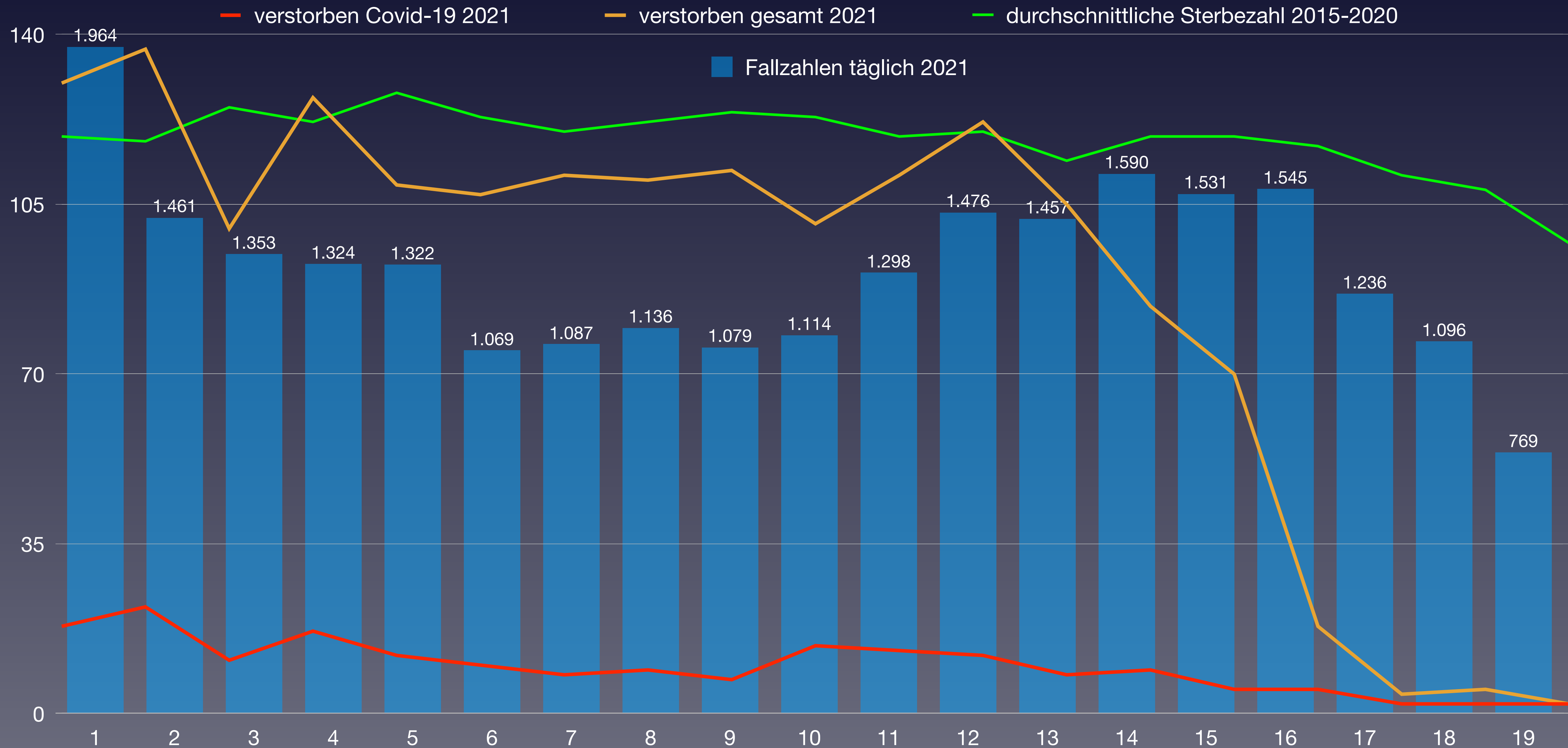

Quelle: Bundesamt für Statistik: Todesfälle nach Altersklasse, Woche und Kanton

## Anteil der Verstorbenen pro Altersgruppe von 2010 bis 2020 von KW1 bis KW52 Waadt

Proportion de décès par classe d'âge de 2010 à 2020 de la semaine 1 à la semaine 52 Vaud

Percentuale di deceduti per fascia d'età dal 2010 al 2020 dalla settimana 1 alla settimana 52 Vaud

verstorben	2010	2011	2012	2013	2014	2015	2016	2017	2018	2019	2020	Covid-19	Rang ↓
0–9 Jahre	36	34	36	37	38	42	43	35	34	26	23	0	11
10–19 Jahre	9	11	7	14	16	17	15	12	19	14	14	0	5
20–29 Jahre	29	30	30	31	27	36	26	37	41	34	37	0	2
30–39 Jahre	58	50	55	53	54	65	51	56	41	48	48	1	9
40–49 Jahre	145	135	142	145	109	125	115	127	108	106	102	1	11
50–59 Jahre	276	251	308	307	322	296	307	297	299	260	287	7	8
60–69 Jahre	597	631	608	603	536	541	567	549	603	530	544	44	8
70–79 Jahre	989	944	971	941	918	1.039	1.025	1.068	1.069	1.021	1.314	151	1
80–89 Jahre	1.855	1.860	1.888	1.861	1.811	1.884	1.764	1.870	1.889	1.784	2.246	594	1
90 Jahre und älter	1.300	1.234	1.466	1.405	1.419	1.559	1.470	1.669	1.627	1.621	1.990		1
<b>verstorben gesamt</b>	<b>5.294</b>	<b>5.180</b>	<b>5.511</b>	<b>5.397</b>	<b>5.250</b>	<b>5.604</b>	<b>5.383</b>	<b>5.720</b>	<b>5.730</b>	<b>5.444</b>	<b>6.605</b>	<b>798</b>	<b>1</b>
Einwohneranteil	2010	2011	2012	2013	2014	2015	2016	2017	2018	2019	2020	Änderung	
0–9 Jahre	76.396	77.263	78.492	79.200	81.042	82.379	83.530	84.719	85.765	86.652	86.781	10,6 %	
10–19 Jahre	84.360	84.934	85.652	85.337	86.241	86.520	87.103	87.970	88.681	89.018	89.543	4,5 %	
20–29 Jahre	90.422	92.209	95.314	97.131	100.177	101.950	104.481	106.069	106.513	105.716	105.425	10,6 %	
30–39 Jahre	102.909	103.743	105.211	105.479	107.311	108.931	110.448	112.553	114.219	115.587	116.644	10,9 %	
40–49 Jahre	111.130	112.598	114.912	115.806	116.400	116.762	116.787	116.539	116.670	116.838	117.016	1,8 %	
50–59 Jahre	87.174	89.305	92.316	95.151	99.071	102.775	106.212	109.175	111.041	112.256	113.315	22,7 %	
60–69 Jahre	71.922	73.358	74.458	74.766	75.097	75.327	75.595	75.693	75.779	76.404	77.560	4,2 %	
70–79 Jahre	45.058	45.291	45.950	47.488	49.484	51.448	53.277	55.460	57.383	59.060	60.455	31,6 %	
80–89 Jahre	26.991	27.647	27.713	27.912	28.184	28.632	28.973	29.346	29.708	30.048	30.545	10,2 %	
90 Jahre und älter	5.164	5.470	5.926	6.086	6.366	6.722	7.001	7.298	7.370	7.566	7.814	31,9 %	
<b>Summe Einwohner</b>	<b>701.526</b>	<b>711.818</b>	<b>725.944</b>	<b>734.356</b>	<b>749.373</b>	<b>761.446</b>	<b>773.407</b>	<b>784.822</b>	<b>793.129</b>	<b>799.145</b>	<b>805.098</b>		
verstorben / Altersgr.	2010	2011	2012	2013	2014	2015	2016	2017	2018	2019	2020	Anteil Covid	Rang ↓
0–9 Jahre	0,047 %	0,044 %	0,046 %	0,047 %	0,047 %	0,051 %	0,051 %	0,041 %	0,040 %	0,030 %	0,027 %	0,0 %	11
10–19 Jahre	0,011 %	0,013 %	0,008 %	0,016 %	0,019 %	0,020 %	0,017 %	0,014 %	0,021 %	0,016 %	0,016 %	0,0 %	7
20–29 Jahre	0,032 %	0,033 %	0,031 %	0,032 %	0,027 %	0,035 %	0,025 %	0,035 %	0,038 %	0,032 %	0,035 %	0,0 %	3
30–39 Jahre	0,056 %	0,048 %	0,052 %	0,050 %	0,050 %	0,060 %	0,046 %	0,050 %	0,036 %	0,042 %	0,041 %	0,00086 %	10
40–49 Jahre	0,130 %	0,120 %	0,124 %	0,125 %	0,094 %	0,107 %	0,098 %	0,109 %	0,093 %	0,091 %	0,087 %	0,00085 %	11
50–59 Jahre	0,317 %	0,281 %	0,334 %	0,323 %	0,325 %	0,288 %	0,289 %	0,272 %	0,269 %	0,232 %	0,253 %	0,0062 %	10
60–69 Jahre	0,83 %	0,86 %	0,82 %	0,81 %	0,71 %	0,72 %	0,75 %	0,73 %	0,80 %	0,69 %	0,70 %	0,057 %	10
70–79 Jahre	2,19 %	2,08 %	2,11 %	1,98 %	1,86 %	2,02 %	1,92 %	1,93 %	1,86 %	1,73 %	2,17 %	0,250 %	2
80–89 Jahre	6,87 %	6,73 %	6,81 %	6,67 %	6,43 %	6,58 %	6,09 %	6,37 %	6,36 %	5,94 %	7,35 %	1,94 %	1
90 Jahre und älter	25,2 %	22,6 %	24,7 %	23,1 %	22,3 %	23,2 %	21,0 %	22,9 %	22,1 %	21,4 %	25,5 %		1
<b>Anteil gesamt</b>	<b>0,75 %</b>	<b>0,73 %</b>	<b>0,76 %</b>	<b>0,73 %</b>	<b>0,70 %</b>	<b>0,74 %</b>	<b>0,70 %</b>	<b>0,73 %</b>	<b>0,72 %</b>	<b>0,68 %</b>	<b>0,82 %</b>		<b>1</b>
<b>Gesamtäquivalent 2020</b>	<b>0,83 %</b>	<b>0,79 %</b>	<b>0,82 %</b>	<b>0,79 %</b>	<b>0,75 %</b>	<b>0,77 %</b>	<b>0,72 %</b>	<b>0,75 %</b>	<b>0,74 %</b>	<b>0,69 %</b>	<b>0,82 %</b>		<b>2</b>
<b>Rang</b>	<b>1</b>	<b>4</b>	<b>3</b>	<b>5</b>	<b>8</b>	<b>6</b>	<b>10</b>	<b>7</b>	<b>9</b>	<b>11</b>	<b>2</b>		

(\*) Die Bevölkerungszahlen nach BFS entsprechen jeweils dem Stand zum 31.12. des Vorjahres

# Vergleich der Gesamtäquivalente im Kanton Waadt

Comparaison des équivalents totaux dans le canton de Vaud  
 Confronto dei totali equivalenti nel cantone di Vaud

— Gesamtäquivalenz: jährliche Sterberaten umgerechnet auf die Anteile der Altersgruppen in 2020  
 Équivalents totaux : taux de mortalité annuels convertis aux proportions des groupes d'âge en 2020



# Prozentualer Anteil der Verstorbenen pro Altersgruppe 2020 im Kanton Waadt

Pourcentage de personnes décédées par classe d'âge en 2020 dans le canton de Vaud

Percentuale di deceduti per fascia d'età nel 2020 nel cantone di Vaud





# Daten zur Corona-Pandemie im Kanton Wallis

Données sur la pandémie de Covid dans le canton du Valais

Dati sulla pandemia di Corona nel cantone del Vallese

Status 2020 (KW 1 bis 53 – 371 Tage)	3.1.2021
Bevölkerung	345.525
über 65	68.835
über 80	18.035
Fallzahl kumuliert	26.123
Fälle / Bevölkerung	7,560 %
Verstorben an/mit Covid-19	523
Verstorben gesamt	3.325
Verstorben 65+	2.918
Verstorben 80+	2.021
Verstorben 65+ pro Tag / 100'000	11,43
Verstorben 80+ pro Tag / 100'000	5,45
Verstorben ges. / Tag / 100.000	2,61
Covid-19 / total	15,73 %
Covid-19 / Fallzahl	2,00 %
"Covid-19" / Bevölkerung	0,1514 %

Status 2021 (ab KW 1 / 04.01.2021 – 133 Tage)	16.5.2021
Bevölkerung	348.318
über 65	70.008
über 80	18.169
Fallzahl (jahresübergreifend)	37.336
Fallzahl 2021	11.213
Verstorben (jahresübergreifend)	659
Verstorben 2021 an mit Covid-19	136
Verstorben gesamt 2021	1.041
Verstorben 65+	906
Verstorben 80+	627
Verstorben 65+ pro Tag / 100'000	9,73
Verstorben 80+ pro Tag / 100'000	4,71
Covid-19 / total	13,06 %
Covid-19 / Fallzahl	1,21 %
Personen geimpft	99.185
Anteil geimpft	28,5 %
Personen zweifach geimpft	58.070
Anteil zweifach geimpft	16,7 %



# Entwicklung der absoluten Sterbezahlen im 7-Jahresvergleich im Kanton Wallis

Évolution du nombre absolu de décès sur une comparaison de 7 ans dans le canton du Valais

Evoluzione del numero assoluto di morti in un confronto di 7 anni nel cantone del Vallese

KW	2015	2016	2017	2018	2019	2020	2021
1	54	57	66	65	56	40	80
2	65	46	68	61	65	61	65
3	50	57	74	60	62	78	81
4	54	38	82	46	39	49	66
5	66	44	64	56	54	66	58
6	78	61	68	52	73	61	53
7	71	58	70	53	90	59	58
8	70	59	59	58	71	49	55
9	59	56	46	84	69	45	46
10	74	49	57	53	61	64	46
11	64	50	45	56	60	62	43
12	59	51	44	63	42	73	47
13	56	50	48	72	51	74	36
14	49	46	57	42	71	88	43
15	64	42	46	58	50	86	54
16	52	42	50	43	64	61	57
17	34	28	42	53	60	70	56
18	59	41	33	43	54	64	46
19	56	32	56	49	64	49	51
Summe	1.134	907	1.075	1.067	1.156	1.199	1.041
Rang	3	7	4	5	2	1	6

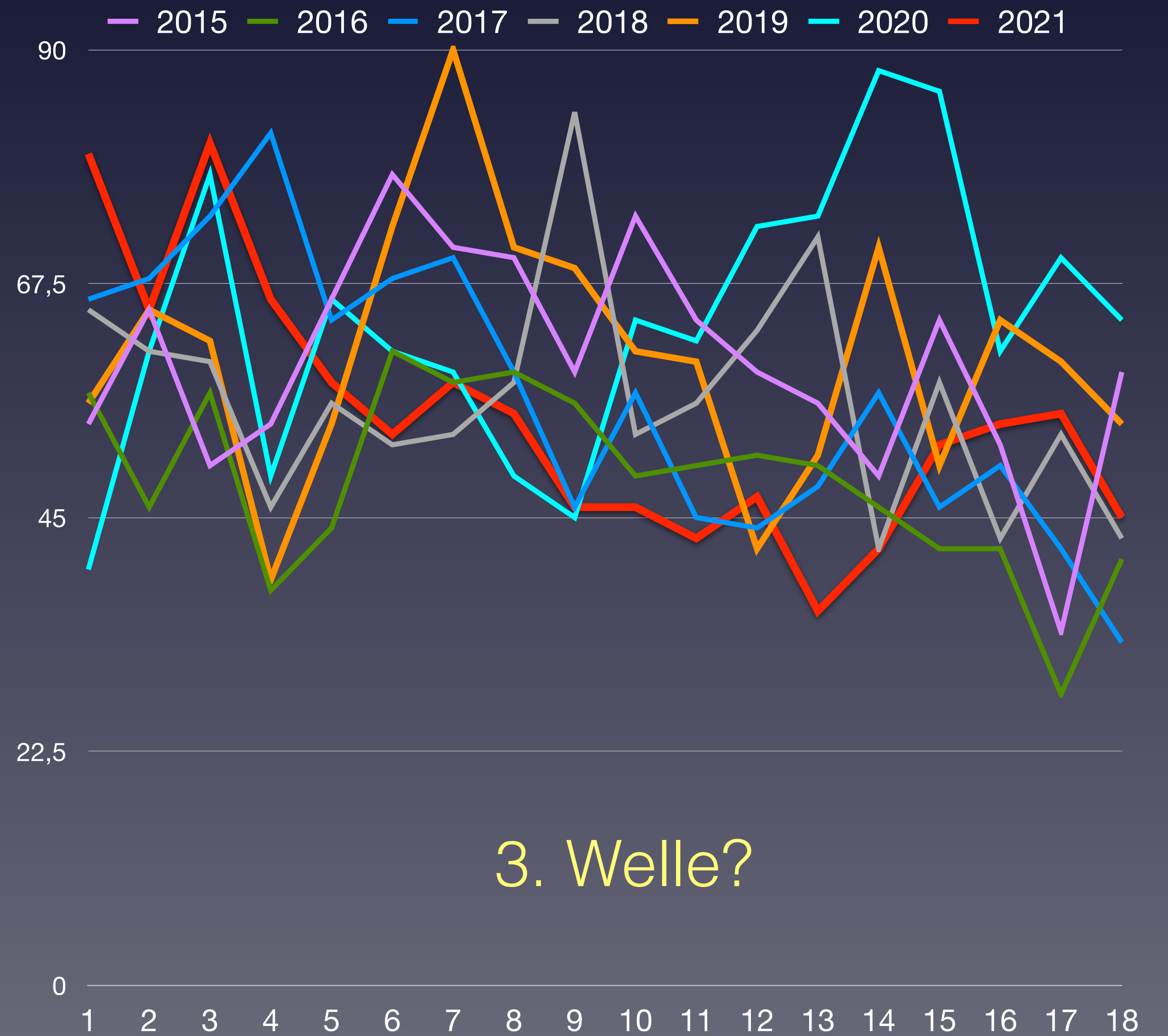

BFS: Todesfälle nach Altersklasse, Woche und Kanton





# Wöchentliche Sterberaten von 2015–2019 im Kanton Wallis

Taux de mortalité hebdomadaire de 2015 à 2019 dans le canton du Valais

Tasso di mortalità settimanale dal 2015 al 2019 nel cantone di Vallese

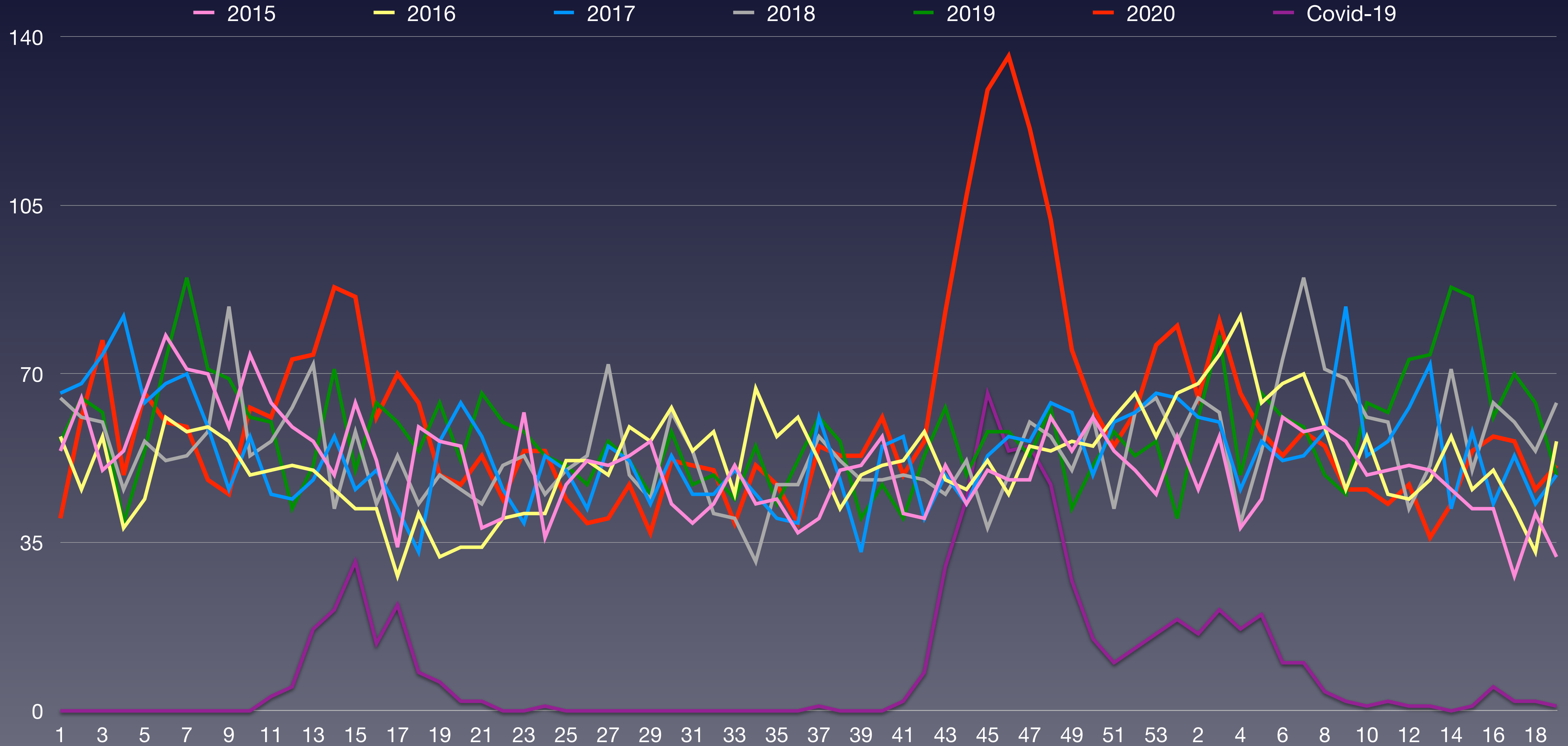

Quelle: Bundesamt für Statistik: Todesfälle nach Altersklasse, Woche und Kanton



# Wöchentliche Sterberaten mit den Minima/Maxima 2015–2019 Wallis

Taux de mortalité hebdomadaire avec minima/maxima 2015-2019 Valais

Tassi di mortalità settimanale con minimi/maxima 2015-2019 Vallese

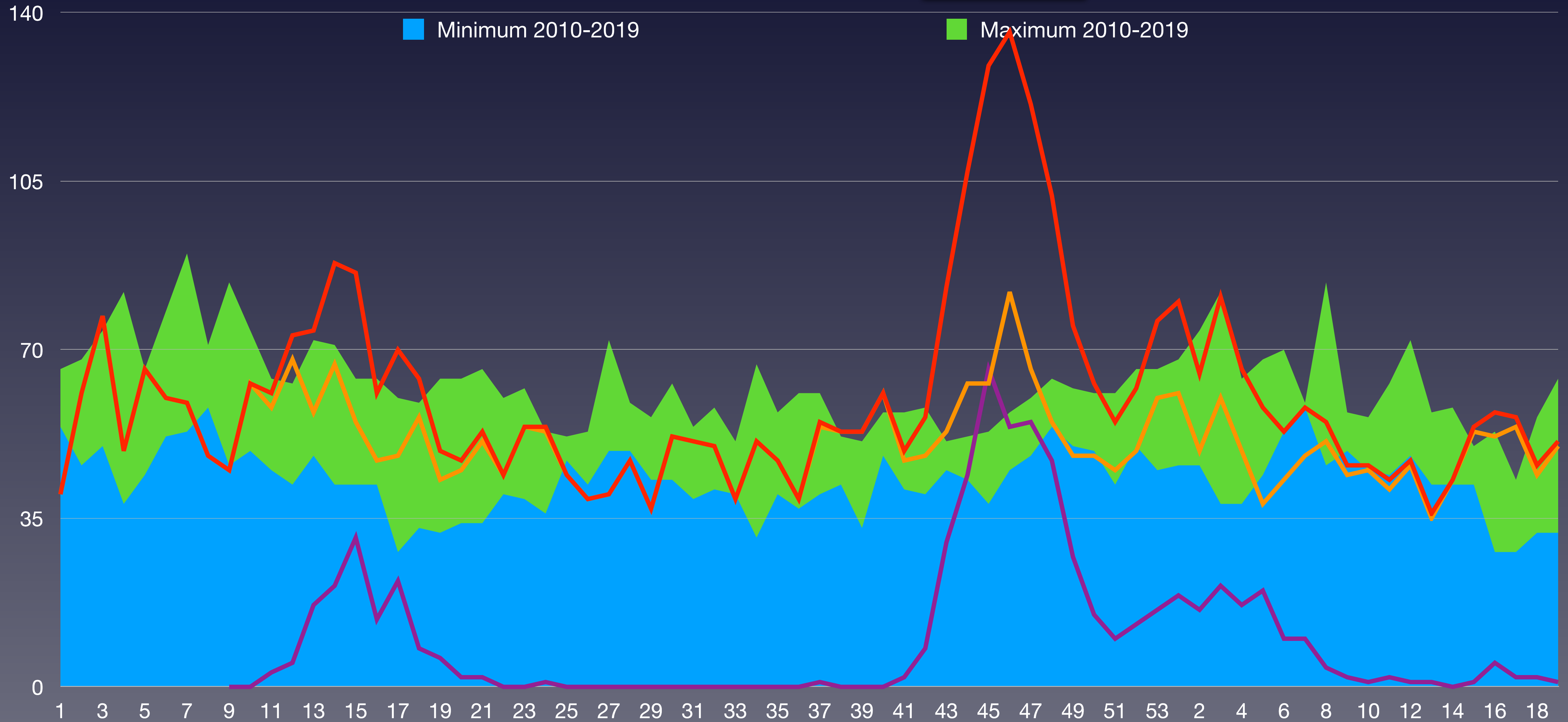



# Verstorbene nach Wochen im Kanton Wallis im Vergleich zum Vorjahresmittel 2015–2021

Décès par semaine dans le canton du Valais comparés à la moyenne des années 2015-2021

Deceduto per settimane nel cantone di Vallese rispetto alla media degli anni 2015-2021

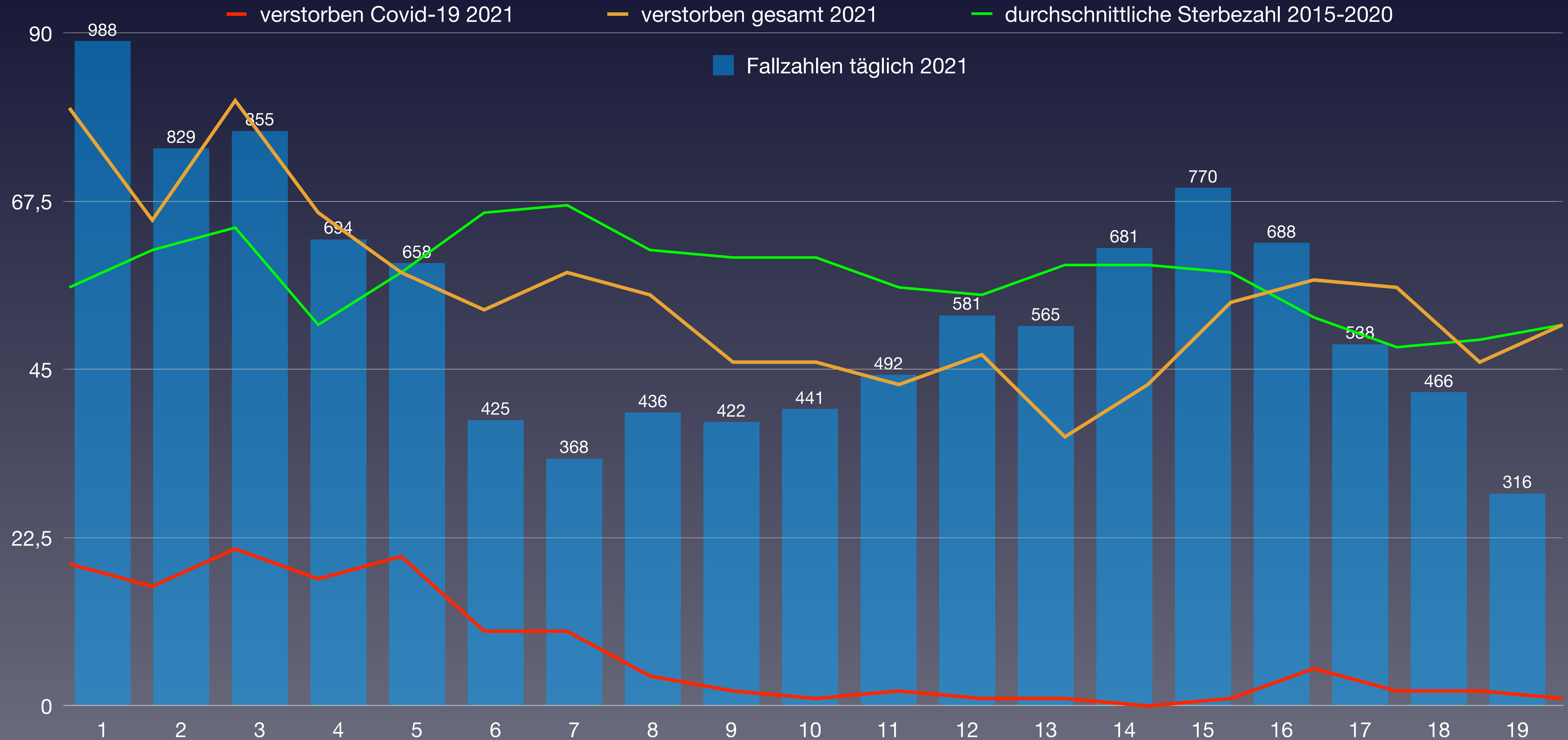

Quelle: Bundesamt für Statistik: Todesfälle nach Altersklasse, Woche und Kanton



# Anteil der Verstorbenen pro Altersgruppe von 2010 bis 2020 von KW1 bis KW52 Wallis

Proportion de décès par classe d'âge de 2010 à 2020 de la semaine 1 à la semaine 52 Valais

Percentuale di deceduti per fascia d'età dal 2010 al 2020 dalla settimana 1 alla settimana 52 Vallese

verstorben	2010	2011	2012	2013	2014	2015	2016	2017	2018	2019	2020	Covid-19	Rang ↓
0-9 Jahre	17	11	11	13	14	18	14	15	8	15	12	0	8
10-19 Jahre	8	5	4	6	6	4	3	2	3	7	5	0	5
20-29 Jahre	8	18	17	15	23	18	16	22	19	15	16	0	7
30-39 Jahre	28	23	32	28	22	19	18	19	24	23	21	0	8
40-49 Jahre	73	77	59	65	46	65	61	44	49	58	51	0	8
50-59 Jahre	173	155	152	150	147	145	152	158	157	143	142	6	11
60-69 Jahre	327	329	298	322	315	348	306	286	273	331	317	30	6
70-79 Jahre	495	522	484	530	495	534	540	609	549	616	707	117	1
80-89 Jahre	845	886	903	941	877	973	900	960	968	992	1.171	354	1
90 Jahre und älter	479	483	505	551	544	599	602	627	663	689	807	354	1
<b>verstorben gesamt</b>	<b>2.453</b>	<b>2.509</b>	<b>2.465</b>	<b>2.621</b>	<b>2.489</b>	<b>2.723</b>	<b>2.612</b>	<b>2.742</b>	<b>2.713</b>	<b>2.889</b>	<b>3.249</b>	<b>507</b>	<b>1</b>
Einwohneranteil	2010	2011	2012	2013	2014	2015	2016	2017	2018	2019	2020	Änderung	
0-9 Jahre	29.298	29.847	30.416	30.970	31.675	32.218	32.646	33.055	33.279	33.568	33.397	9,8 %	
10-19 Jahre	35.707	35.163	35.733	35.165	35.069	34.851	34.701	34.684	34.546	34.437	34.386	-3,8 %	
20-29 Jahre	40.677	41.479	41.868	42.712	43.570	44.013	44.460	44.394	43.999	43.423	42.868	2,4 %	
30-39 Jahre	41.358	41.497	41.179	41.494	41.939	42.625	43.371	44.119	44.505	45.290	45.872	11,4 %	
40-49 Jahre	49.448	49.777	49.879	50.011	49.581	49.024	48.225	47.496	46.834	46.218	45.748	-8,3 %	
50-59 Jahre	40.462	41.657	43.289	44.788	46.669	48.347	49.713	50.884	51.798	52.441	52.601	21,5 %	
60-69 Jahre	34.502	35.739	36.938	37.620	37.990	38.528	39.050	39.339	39.679	40.100	40.752	10,3 %	
70-79 Jahre	22.505	22.881	23.621	24.328	25.390	26.425	27.338	28.531	29.687	30.908	31.866	34,9 %	
80-89 Jahre	11.409	11.774	12.048	12.472	12.821	13.291	13.655	14.026	14.441	14.737	15.075	25,1 %	
90 Jahre und älter	2.026	2.171	2.051	2.172	2.307	2.441	2.537	2.648	2.695	2.833	2.960	44,3 %	
<b>Summe Einwohner</b>	<b>307.392</b>	<b>311.985</b>	<b>317.022</b>	<b>321.732</b>	<b>327.011</b>	<b>331.763</b>	<b>335.696</b>	<b>339.176</b>	<b>341.463</b>	<b>343.955</b>	<b>345.525</b>		
verstorben / Altersgr.	2010	2011	2012	2013	2014	2015	2016	2017	2018	2019	2020	Anteil Covid	Rang ↓
0-9 Jahre	0,058 %	0,037 %	0,036 %	0,042 %	0,044 %	0,056 %	0,043 %	0,045 %	0,024 %	0,045 %	0,036 %	0,0 %	10
10-19 Jahre	0,022 %	0,014 %	0,011 %	0,017 %	0,017 %	0,011 %	0,009 %	0,006 %	0,009 %	0,020 %	0,015 %	0,0 %	5
20-29 Jahre	0,020 %	0,043 %	0,041 %	0,035 %	0,053 %	0,041 %	0,036 %	0,050 %	0,043 %	0,035 %	0,037 %	0,0 %	7
30-39 Jahre	0,068 %	0,055 %	0,078 %	0,067 %	0,052 %	0,045 %	0,042 %	0,043 %	0,054 %	0,051 %	0,046 %	0,00000 %	8
40-49 Jahre	0,148 %	0,155 %	0,118 %	0,130 %	0,093 %	0,133 %	0,126 %	0,093 %	0,105 %	0,125 %	0,111 %	0,00000 %	8
50-59 Jahre	0,428 %	0,372 %	0,351 %	0,335 %	0,315 %	0,300 %	0,306 %	0,311 %	0,303 %	0,273 %	0,270 %	0,0114 %	11
60-69 Jahre	0,95 %	0,92 %	0,81 %	0,86 %	0,83 %	0,90 %	0,78 %	0,73 %	0,69 %	0,83 %	0,78 %	0,074 %	9
70-79 Jahre	2,20 %	2,28 %	2,05 %	2,18 %	1,95 %	2,02 %	1,98 %	2,13 %	1,85 %	1,99 %	2,22 %	0,367 %	2
80-89 Jahre	7,41 %	7,53 %	7,50 %	7,54 %	6,84 %	7,32 %	6,59 %	6,84 %	6,70 %	6,73 %	7,77 %	2,35 %	1
90 Jahre und älter	23,6 %	22,2 %	24,6 %	25,4 %	23,6 %	24,5 %	23,7 %	23,7 %	24,6 %	24,3 %	27,3 %	2,35 %	1
<b>Anteil gesamt</b>	<b>0,80 %</b>	<b>0,80 %</b>	<b>0,78 %</b>	<b>0,81 %</b>	<b>0,76 %</b>	<b>0,82 %</b>	<b>0,78 %</b>	<b>0,81 %</b>	<b>0,79 %</b>	<b>0,84 %</b>	<b>0,94 %</b>		<b>1</b>
<b>Gesamtäquivalent 2020</b>	<b>0,94 %</b>	<b>0,93 %</b>	<b>0,91 %</b>	<b>0,94 %</b>	<b>0,86 %</b>	<b>0,90 %</b>	<b>0,84 %</b>	<b>0,86 %</b>	<b>0,83 %</b>	<b>0,86 %</b>	<b>0,94 %</b>		<b>2</b>
<b>Rang</b>	<b>1</b>	<b>4</b>	<b>5</b>	<b>3</b>	<b>9</b>	<b>6</b>	<b>10</b>	<b>7</b>	<b>11</b>	<b>8</b>	<b>2</b>		

(\*) Die Bevölkerungszahlen nach BFS entsprechen jeweils dem Stand zum 31.12. des Vorjahres



# Vergleich der Gesamtäquivalente im Kanton Wallis

Comparaison des équivalents totaux dans le canton du Valais

Confronto dei totali equivalenti nel cantone di Vallese

— Gesamtäquivalenz: jährliche Sterberaten umgerechnet auf die Anteile der Altersgruppen in 2020  
Équivalents totaux : taux de mortalité annuels convertis aux proportions des groupes d'âge en 2020





# Prozentualer Anteil der Verstorbenen pro Altersgruppe 2020 im Kanton Wallis

Pourcentage de personnes décédées par classe d'âge en 2020 dans le canton du Valais

Percentuale di deceduti per fascia d'età nel 2020 nel cantone di Vallese





# Daten zur Corona-Pandemie im Kanton Genf

Données sur la pandémie de Covid dans le canton de Genève

Dati sulla pandemia di Corona nel cantone di Ginevra

Status 2020 (KW 1 bis 53 – 371 Tage)	3.1.2021
Bevölkerung	504.128
über 65	82.755
über 80	25.778
Fallzahl kumuliert	44.232
Fälle / Bevölkerung	8,774 %
Verstorben an/mit Covid-19	675
Verstorben gesamt	4.292
Verstorben 65+	3.825
Verstorben 80+	2.864
Verstorben 65+ pro Tag / 100'000	12,46
Verstorben 80+ pro Tag / 100'000	7,72
Verstorben ges. / Tag / 100.000	2,31
Covid-19 / total	15,73 %
Covid-19 / Fallzahl	1,53 %
"Covid-19" / Bevölkerung	0,1339 %

Status 2021 (ab KW 1 / 04.01.2021 – 133 Tage)	16.5.2021
Bevölkerung	506.078
über 65	82.956
über 80	25.702
Fallzahl (jahresübergreifend)	61.859
Fallzahl 2021	17.627
Verstorben (jahresübergreifend)	752
Verstorben 2021 an mit Covid-19	77
Verstorben gesamt 2021	1.162
Verstorben 65+	1.017
Verstorben 80+	759
Verstorben 65+ pro Tag / 100'000	9,22
Verstorben 80+ pro Tag / 100'000	5,71
Covid-19 / total	6,63 %
Covid-19 / Fallzahl	0,44 %
Personen geimpft	169.207
Anteil geimpft	33,4 %
Personen zweifach geimpft	95.099
Anteil zweifach geimpft	18,8 %



# Entwicklung der absoluten Sterbezahlen im 7-Jahresvergleich im Kanton Genf

Évolution du nombre absolu de décès sur une comparaison de 7 ans dans le canton de Genève

Evoluzione del numero assoluto di morti in un confronto di 7 anni nel cantone di Ginevra

KW	2015	2016	2017	2018	2019	2020	2021
1	66	69	80	81	82	79	80
2	89	65	93	76	72	71	65
3	67	56	73	82	52	80	67
4	77	77	73	67	69	73	74
5	83	67	88	80	72	74	54
6	74	77	59	54	82	62	64
7	90	52	53	77	76	83	58
8	83	71	71	67	67	81	62
9	76	67	69	79	89	67	58
10	73	76	60	92	67	64	44
11	71	67	59	65	57	76	65
12	85	58	62	68	60	80	53
13	57	60	58	70	53	118	61
14	58	64	61	65	59	137	56
15	56	58	49	57	49	122	71
16	70	53	61	58	64	92	77
17	56	52	60	50	61	99	57
18	70	63	52	61	66	71	41
19	46	59	73	69	60	58	55
Summe	1.347	1.211	1.254	1.318	1.257	1.587	1.162
Rang	2	6	5	3	4	1	7

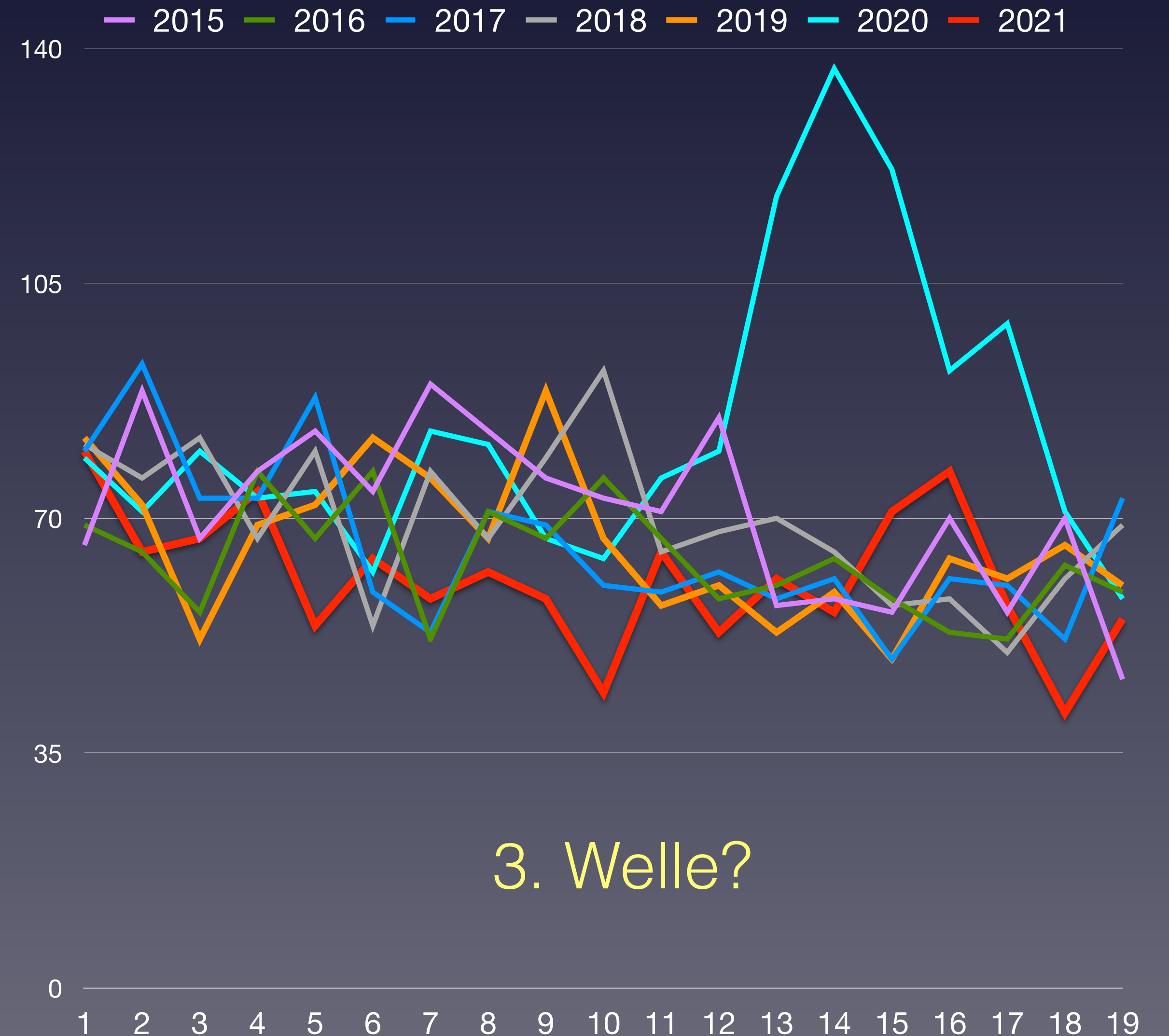





# Wöchentliche Sterberaten von 2015–2019 im Kanton Genf

Taux de mortalité hebdomadaire de 2015 à 2019 dans le canton de Genève

Tasso di mortalità settimanale dal 2015 al 2019 nel cantone di Ginevra

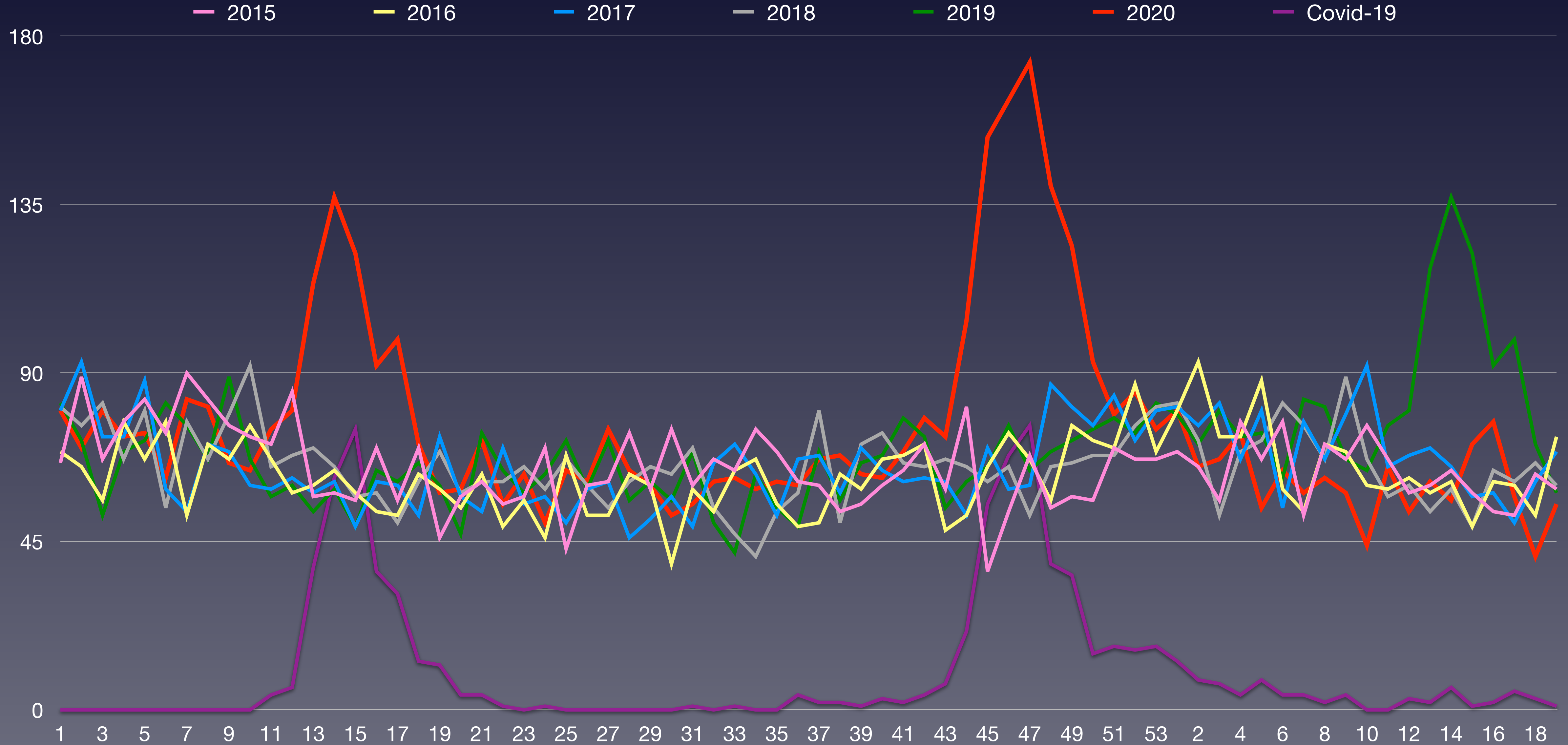

Quelle: Bundesamt für Statistik: Todesfälle nach Altersklasse, Woche und Kanton



# Wöchentliche Sterberaten mit den Minima/Maxima 2015–2019 Genf

Taux de mortalité hebdomadaire avec minima/maxima 2015-2019 Genève

Tassi di mortalità settimanale con minimi/maxima 2015-2019 Ginevra

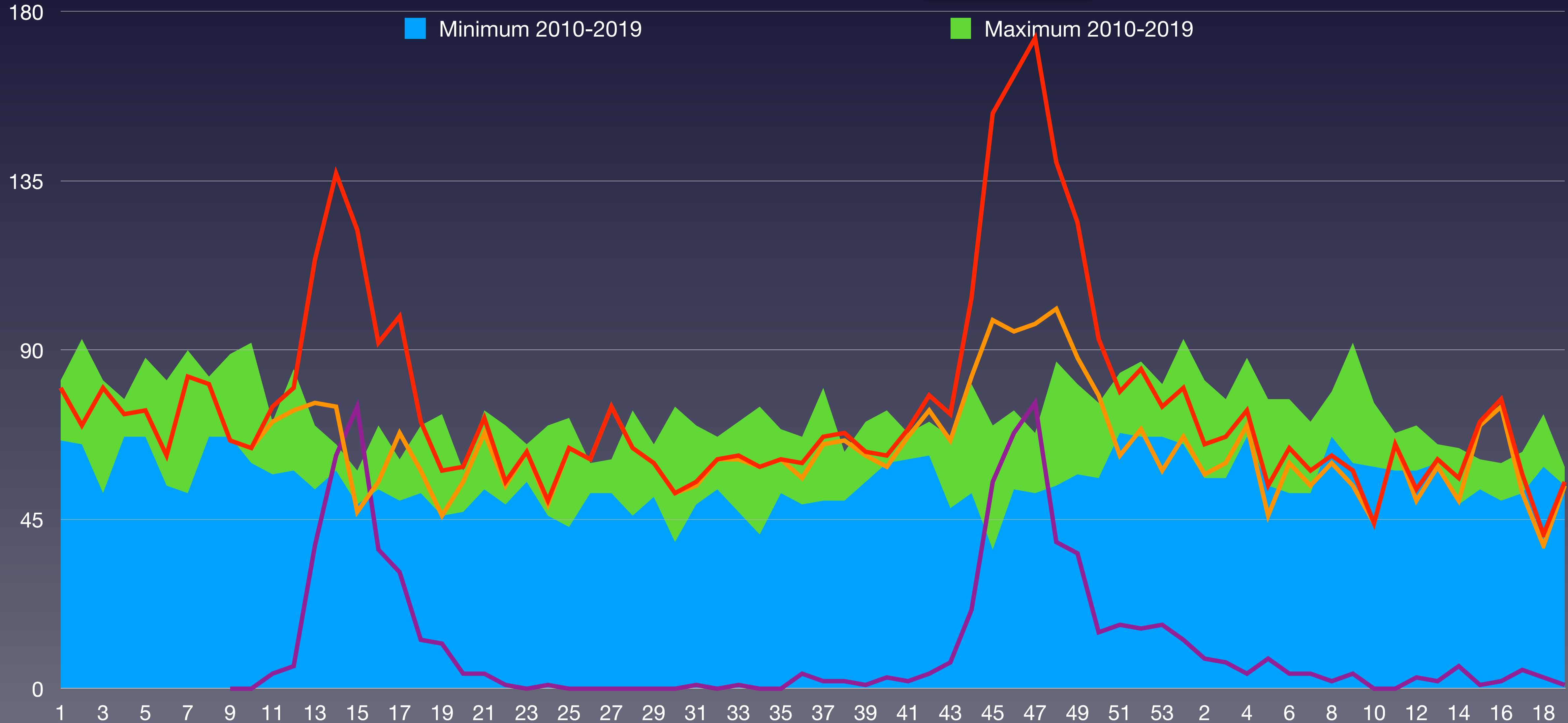

BFS: Todesfälle nach Altersklasse, Woche und Kanton  
BAG - Coronavirus: Situation Schweiz



# Verstorbene nach Wochen im Kanton Genf im Vergleich zum Vorjahresmittel 2015–2021

Décès par semaine dans le canton de Genève comparés à la moyenne des années 2015-2021

Deceduto per settimane nel cantone di Ginevra rispetto alla media degli anni 2015-2021

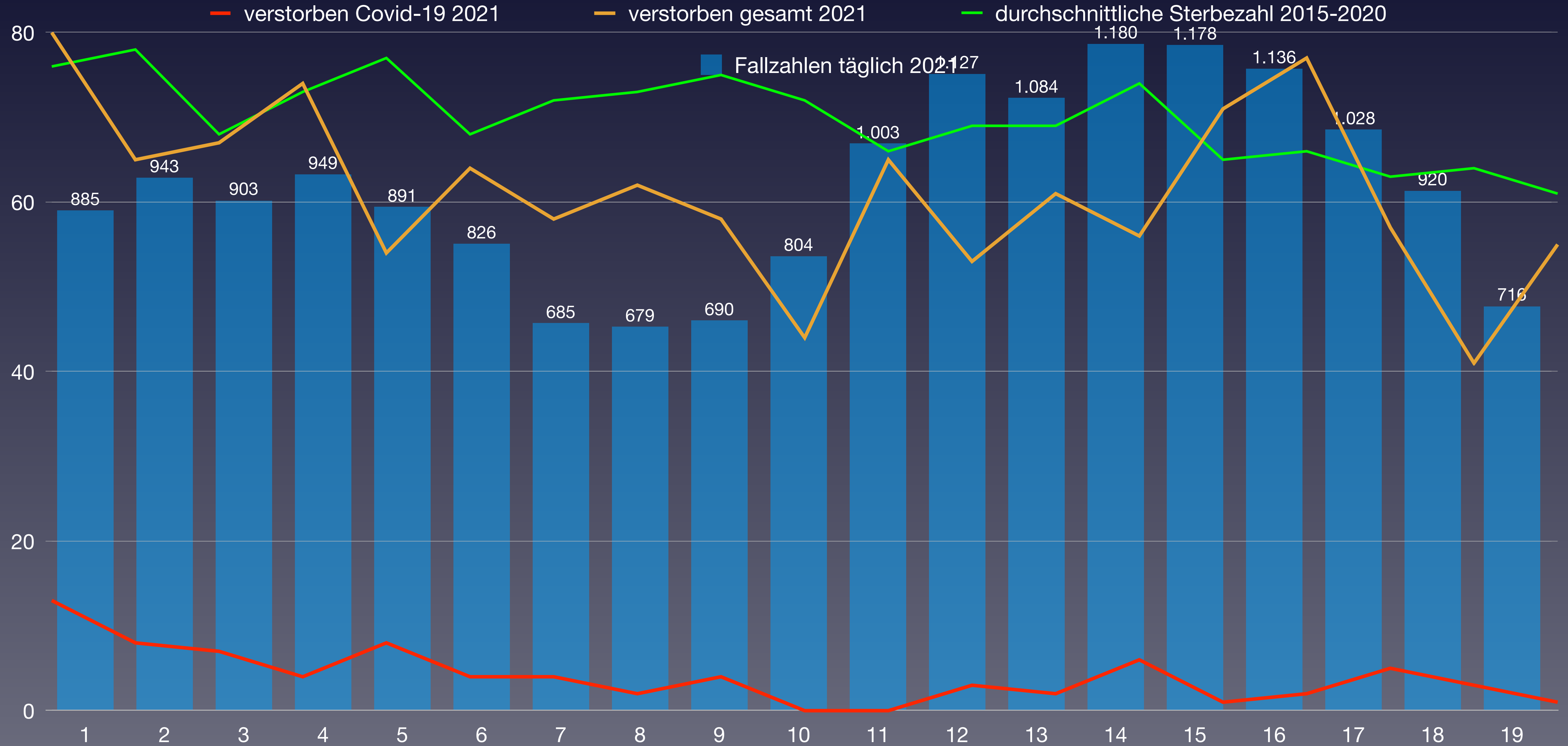

Quelle: Bundesamt für Statistik: Todesfälle nach Altersklasse, Woche und Kanton



# Anteil der Verstorbenen pro Altersgruppe von 2010 bis 2020 von KW1 bis KW52 Genf

Proportion de décès par classe d'âge de 2010 à 2020 de la semaine 1 à la semaine 52 Genève

Percentuale di deceduti per fascia d'età dal 2010 al 2020 dalla settimana 1 alla settimana 52 Ginevra

verstorben	2010	2011	2012	2013	2014	2015	2016	2017	2018	2019	2020	Covid-19	Rang ↓
0–9 Jahre	18	10	15	26	14	18	17	20	14	16	35	0	1
10–19 Jahre	4	9	6	4	4	8	14	6	9	7	7	0	5
20–29 Jahre	10	19	15	25	22	14	20	15	20	14	18	0	6
30–39 Jahre	30	35	23	39	39	25	31	38	21	21	25	2	7
40–49 Jahre	84	77	75	93	67	70	78	73	65	58	78	2	3
50–59 Jahre	190	169	196	185	189	174	157	180	163	170	169	16	8
60–69 Jahre	356	387	360	369	322	339	314	324	294	322	318	34	9
70–79 Jahre	594	530	598	583	599	672	590	625	618	645	756	105	1
80–89 Jahre	1.095	1.026	1.061	1.050	1.079	1.118	1.111	1.089	1.144	1.098	1.467	499	1
90 Jahre und älter	730	773	792	931	829	942	873	953	1.026	1.013	1.344		1
<b>verstorben gesamt</b>	<b>3.111</b>	<b>3.035</b>	<b>3.141</b>	<b>3.305</b>	<b>3.164</b>	<b>3.380</b>	<b>3.205</b>	<b>3.323</b>	<b>3.374</b>	<b>3.364</b>	<b>4.217</b>	<b>658</b>	<b>1</b>
Einwohneranteil	2010	2011	2012	2013	2014	2015	2016	2017	2018	2019	2020	Änderung	
0–9 Jahre	47.963	48.325	48.414	48.266	49.146	49.944	50.827	51.567	52.086	52.656	52.912	9,3 %	
10–19 Jahre	51.051	51.618	51.160	50.644	50.650	50.945	51.604	51.889	52.518	52.855	53.165	3,9 %	
20–29 Jahre	58.157	59.049	59.696	60.348	61.418	62.599	63.394	64.237	65.014	65.002	65.068	9,0 %	
30–39 Jahre	71.244	71.639	71.561	71.430	71.863	72.780	73.943	74.094	74.725	75.398	76.120	6,4 %	
40–49 Jahre	72.778	73.437	73.355	73.377	73.776	74.209	74.471	74.232	74.889	75.234	76.190	3,9 %	
50–59 Jahre	56.245	57.259	58.226	59.709	61.750	64.407	66.608	68.374	69.770	70.894	71.485	22,8 %	
60–69 Jahre	45.809	46.282	46.103	45.867	45.843	45.760	45.878	45.706	45.667	45.875	46.829	1,6 %	
70–79 Jahre	29.921	30.156	30.810	31.628	32.603	33.759	34.472	35.339	35.925	36.384	36.581	18,7 %	
80–89 Jahre	16.751	17.176	17.398	17.824	18.243	18.600	19.012	19.370	19.749	20.116	20.502	17,8 %	
90 Jahre und älter	3.373	3.618	3.811	4.008	4.141	4.382	4.527	4.716	4.906	5.066	5.276	38,4 %	
<b>Summe Einwohner</b>	<b>453.292</b>	<b>458.559</b>	<b>460.534</b>	<b>463.101</b>	<b>469.433</b>	<b>477.385</b>	<b>484.736</b>	<b>489.524</b>	<b>495.249</b>	<b>499.480</b>	<b>504.128</b>		
verstorben / Altersgr.	2010	2011	2012	2013	2014	2015	2016	2017	2018	2019	2020	Anteil Covid	Rang ↓
0–9 Jahre	0,038 %	0,021 %	0,031 %	0,054 %	0,028 %	0,036 %	0,033 %	0,039 %	0,027 %	0,030 %	0,066 %	0,0 %	1
10–19 Jahre	0,008 %	0,017 %	0,012 %	0,008 %	0,008 %	0,016 %	0,027 %	0,012 %	0,017 %	0,013 %	0,013 %	0,0 %	6
20–29 Jahre	0,017 %	0,032 %	0,025 %	0,041 %	0,036 %	0,022 %	0,032 %	0,023 %	0,031 %	0,022 %	0,028 %	0,0 %	6
30–39 Jahre	0,042 %	0,049 %	0,032 %	0,055 %	0,054 %	0,034 %	0,042 %	0,051 %	0,028 %	0,028 %	0,033 %	0,00263 %	8
40–49 Jahre	0,115 %	0,105 %	0,102 %	0,127 %	0,091 %	0,094 %	0,105 %	0,098 %	0,087 %	0,077 %	0,102 %	0,00263 %	5
50–59 Jahre	0,338 %	0,295 %	0,337 %	0,310 %	0,306 %	0,270 %	0,236 %	0,263 %	0,234 %	0,240 %	0,236 %	0,0224 %	9
60–69 Jahre	0,78 %	0,84 %	0,78 %	0,80 %	0,70 %	0,74 %	0,68 %	0,71 %	0,64 %	0,70 %	0,68 %	0,073 %	10
70–79 Jahre	1,99 %	1,76 %	1,94 %	1,84 %	1,84 %	1,99 %	1,71 %	1,77 %	1,72 %	1,77 %	2,07 %	0,287 %	1
80–89 Jahre	6,54 %	5,97 %	6,10 %	5,89 %	5,91 %	6,01 %	5,84 %	5,62 %	5,79 %	5,46 %	7,16 %	2,43 %	1
90 Jahre und älter	21,6 %	21,4 %	20,8 %	23,2 %	20,0 %	21,5 %	19,3 %	20,2 %	20,9 %	20,0 %	25,5 %		1
<b>Anteil gesamt</b>	<b>0,69 %</b>	<b>0,66 %</b>	<b>0,68 %</b>	<b>0,71 %</b>	<b>0,67 %</b>	<b>0,71 %</b>	<b>0,66 %</b>	<b>0,68 %</b>	<b>0,68 %</b>	<b>0,67 %</b>	<b>0,84 %</b>		<b>1</b>
<b>Gesamtäquivalent 2020</b>	<b>0,79 %</b>	<b>0,74 %</b>	<b>0,75 %</b>	<b>0,77 %</b>	<b>0,72 %</b>	<b>0,75 %</b>	<b>0,69 %</b>	<b>0,70 %</b>	<b>0,70 %</b>	<b>0,68 %</b>	<b>0,84 %</b>		<b>1</b>
<b>Rang</b>	<b>2</b>	<b>6</b>	<b>4</b>	<b>3</b>	<b>7</b>	<b>5</b>	<b>10</b>	<b>8</b>	<b>9</b>	<b>11</b>	<b>1</b>		

(\*) Die Bevölkerungszahlen nach BFS entsprechen jeweils dem Stand zum 31.12. des Vorjahres



# Vergleich der Gesamtäquivalente im Kanton Genf

Comparaison des équivalents totaux dans le canton de Genève  
Confronto dei totali equivalenti nel cantone di Ginevra

— Gesamtäquivalenz: jährliche Sterberaten umgerechnet auf die Anteile der Altersgruppen in 2020  
Équivalents totaux : taux de mortalité annuels convertis aux proportions des groupes d'âge en 2020





# Prozentualer Anteil der Verstorbenen pro Altersgruppe 2020 im Kanton Genf

Pourcentage de personnes décédées par classe d'âge en 2020 dans le canton de Genève

Percentuale di deceduti per fascia d'età nel 2020 nel cantone di Ginevra





# Daten zur Corona-Pandemie im Kanton Bern

Données sur la pandémie de Covid dans le canton de Berne

Dati sulla pandemia di Corona nel cantone di Berna

Status 2020 (KW 1 bis 53 – 371 Tage)	3.1.2021
Bevölkerung	1.039.474
über 65	218.945
über 80	61.530
Fallzahl kumuliert	43.841
Fälle / Bevölkerung	4,218 %
Verstorben an/mit Covid-19	770
Verstorben gesamt	10.325
Verstorben 65+	9.168
Verstorben 80+	6.654
Verstorben 65+ pro Tag / 100'000	11,29
Verstorben 80+ pro Tag / 100'000	17,94
Verstorben ges. / Tag / 100.000	2,69
Covid-19 / total	7,46 %
Covid-19 / Fallzahl	1,76 %
"Covid-19" / Bevölkerung	0,0741 %

Status 2021 (ab KW 1 / 04.01.2021 – 133 Tage)	16.5.2021
Bevölkerung	1.042.516
über 65	222.463
über 80	62.061
Fallzahl (jahresübergreifend)	63.632
Fallzahl 2021	19.791
Verstorben (jahresübergreifend)	1.071
Verstorben 2021 an mit Covid-19	301
Verstorben gesamt 2021	3.478
Verstorben 65+	3.123
Verstorben 80+	2.273
Verstorben 65+ pro Tag / 100'000	10,56
Verstorben 80+ pro Tag / 100'000	17,09
Covid-19 / total	8,65 %
Covid-19 / Fallzahl	1,52 %
Personen geimpft	349.121
Anteil geimpft	33,5 %
Personen zweifach geimpft	174.573
Anteil zweifach geimpft	16,7 %



# Entwicklung der absoluten Sterbezahlen im 7-Jahresvergleich im Kanton Bern

Évolution du nombre absolu de décès sur une comparaison de 7 ans dans le canton de Berne

Evoluzione del numero assoluto di morti in un confronto di 7 anni nel cantone di Berna

KW	2015	2016	2017	2018	2019	2020	2021
1	212	208	238	196	182	174	261
2	230	186	239	211	198	191	177
3	241	184	256	197	170	182	246
4	184	209	255	189	197	198	226
5	249	194	230	191	205	204	186
6	247	202	235	225	182	192	185
7	279	222	184	201	217	205	172
8	258	203	178	195	207	207	172
9	241	176	197	226	235	177	202
10	215	210	176	205	212	201	197
11	195	178	171	199	186	198	161
12	190	197	188	185	212	176	175
13	190	179	166	172	201	188	157
14	192	166	180	167	174	192	169
15	171	174	200	183	162	185	161
16	174	169	159	154	198	186	153
17	189	200	157	158	169	173	153
18	175	180	196	169	185	171	161
19	149	172	179	165	170	164	164
Summe	3.981	3.609	3.784	3.588	3.662	3.564	3.478
Rang	1	4	2	5	3	6	7

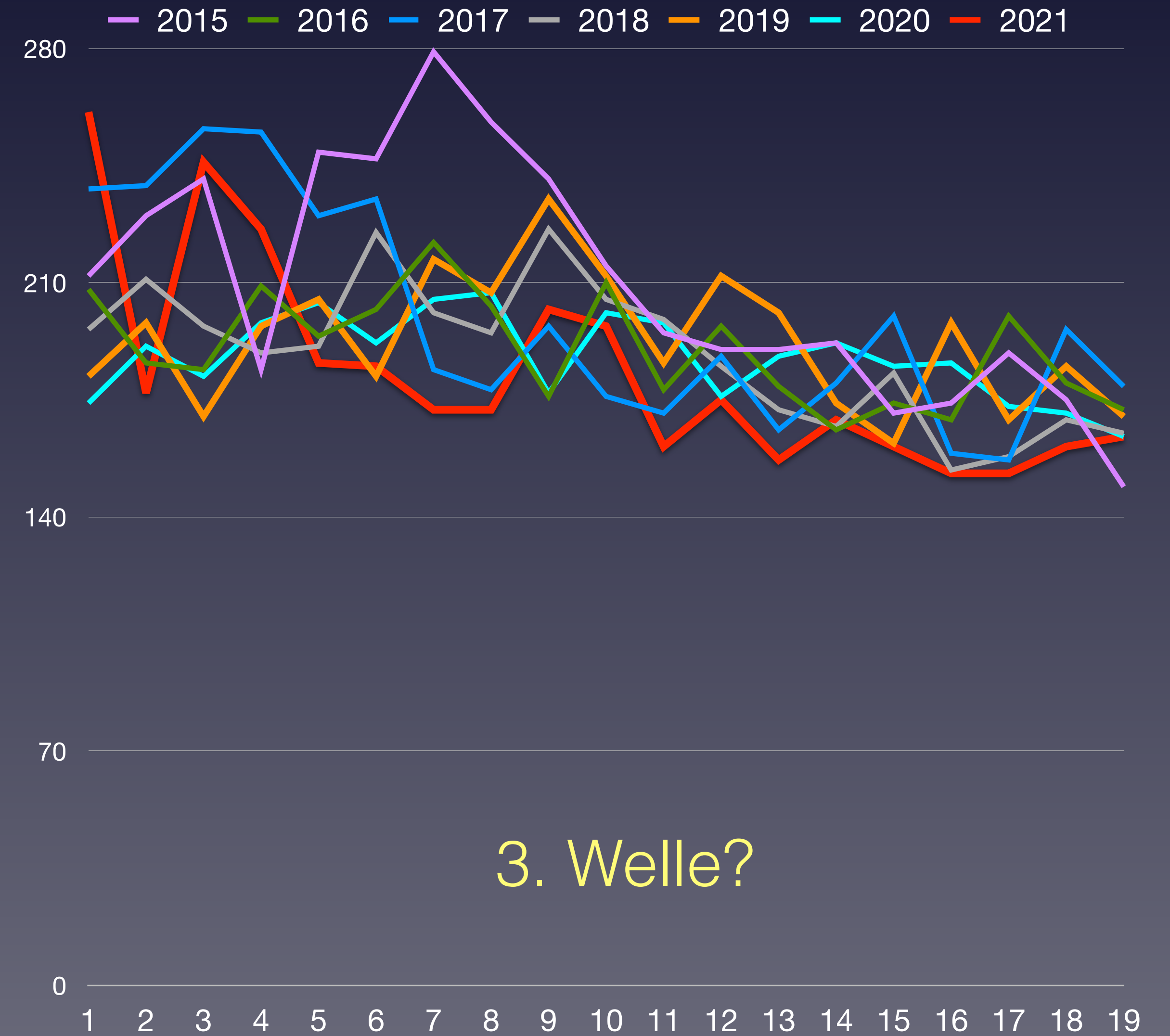

BFS: Todesfälle nach Altersklasse, Woche und Kanton





# Wöchentliche Sterberaten von 2015–2019 im Kanton Bern

Taux de mortalité hebdomadaire de 2015 à 2019 dans le canton de Berne

Tasso di mortalità settimanale dal 2015 al 2019 nel cantone di Berna

— 2015 — 2016 — 2017 — 2018 — 2019 — 2020 — Covid-19

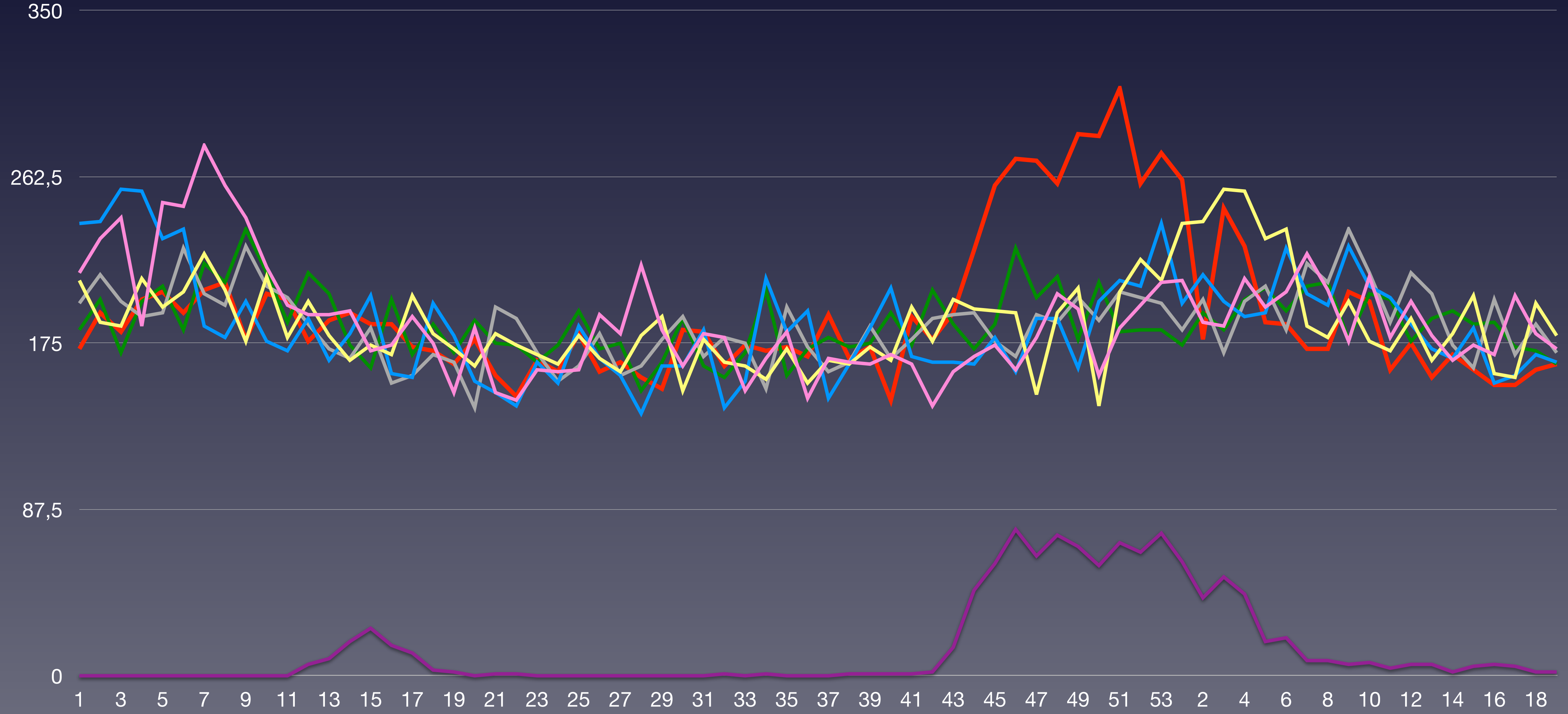

Quelle: [Bundesamt für Statistik: Todesfälle nach Altersklasse, Woche und Kanton](#)



# Wöchentliche Sterberaten mit den Minima/Maxima 2015–2019 Bern

Taux de mortalité hebdomadaire avec minima/maxima 2015-2019 Berne

Tassi di mortalità settimanale con minimi/maxima 2015-2019 Berna

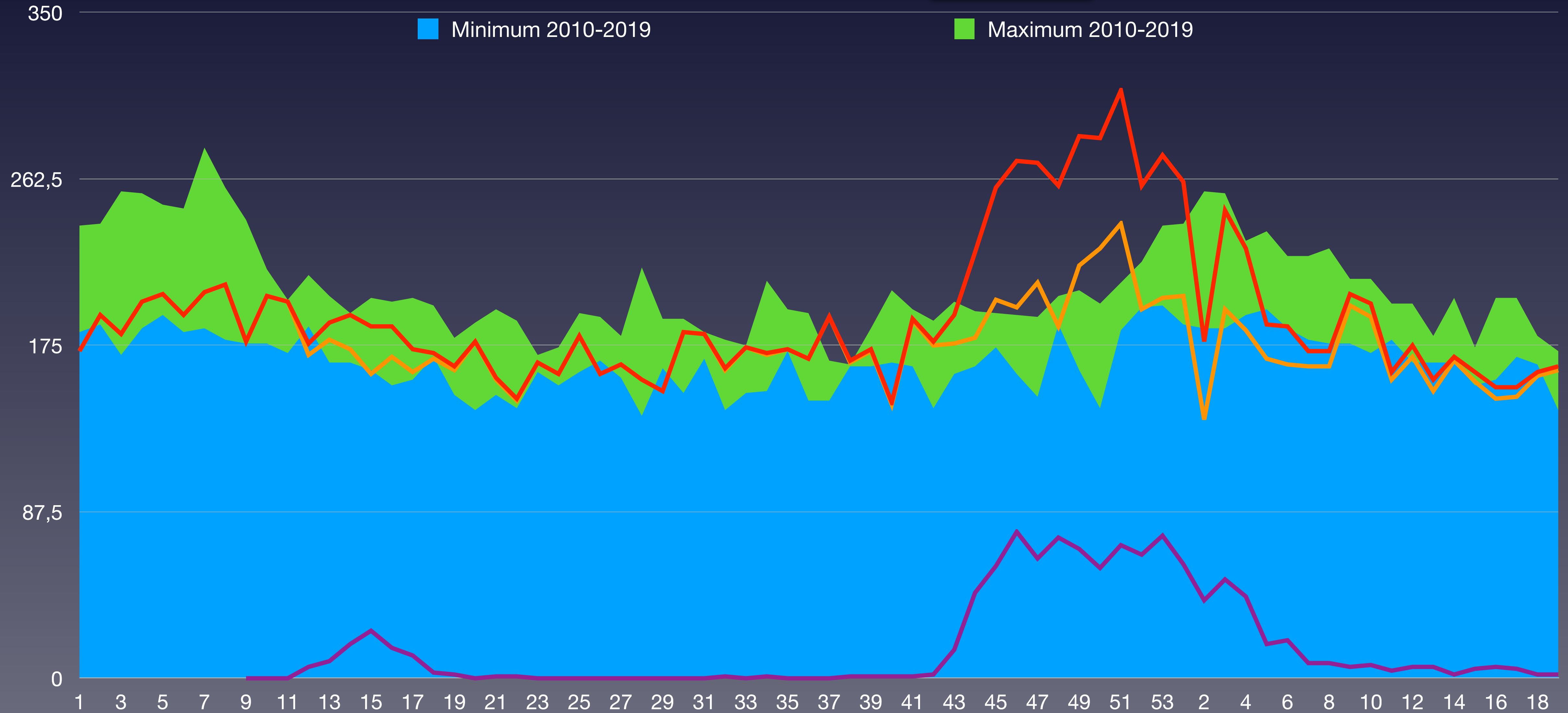



# Verstorbene nach Wochen im Kanton Bern im Vergleich zum Vorjahresmittel 2015–2021

Décès par semaine dans le canton de Berne comparés à la moyenne des années 2015-2021

Deceduto per settimane nel cantone di Berna rispetto alla media degli anni 2015-2021

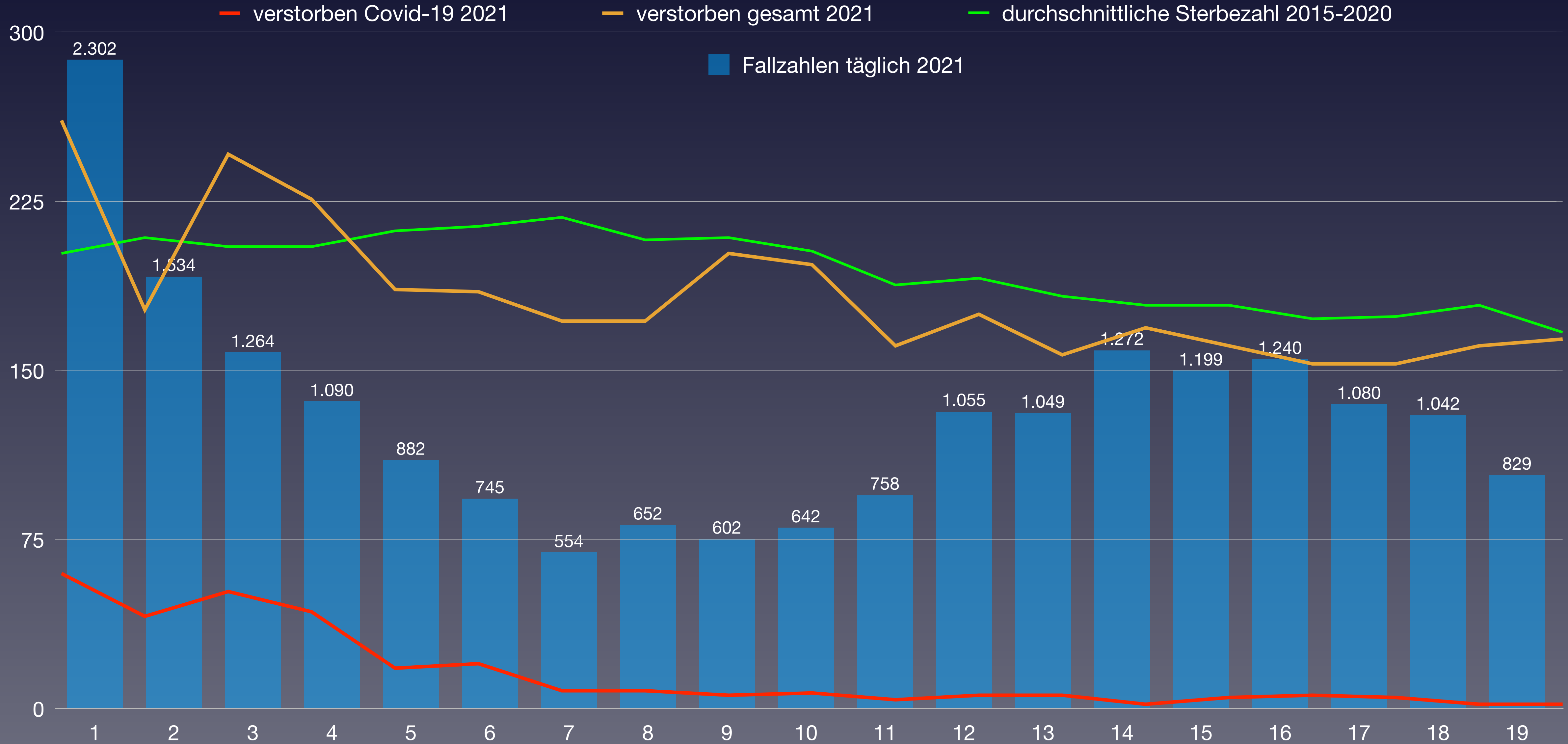

Quelle: Bundesamt für Statistik: Todesfälle nach Altersklasse, Woche und Kanton



# Anteil der Verstorbenen pro Altersgruppe von 2010 bis 2020 von KW1 bis KW52 Bern

Proportion de décès par classe d'âge de 2010 à 2020 de la semaine 1 à la semaine 52 Berne

Percentuale di deceduti per fascia d'età dal 2010 al 2020 dalla settimana 1 alla settimana 52 Berna

verstorben	2010	2011	2012	2013	2014	2015	2016	2017	2018	2019	2020	Covid-19	Rang ↓
0–9 Jahre	51	49	50	42	37	50	42	54	37	43	42	0	7
10–19 Jahre	18	18	16	22	16	10	12	11	18	11	11	0	8
20–29 Jahre	45	58	40	48	29	47	41	47	38	41	39	0	9
30–39 Jahre	71	62	64	67	69	49	66	69	74	53	79	0	1
40–49 Jahre	208	212	185	171	176	165	161	176	142	146	139	0	11
50–59 Jahre	412	466	472	503	414	487	479	496	438	403	451	13	7
60–69 Jahre	937	940	931	952	981	927	925	901	910	860	871	26	10
70–79 Jahre	1.627	1.566	1.649	1.622	1.575	1.715	1.622	1.692	1.760	1.895	1.946	140	1
80–89 Jahre	3.428	3.294	3.452	3.472	3.378	3.455	3.436	3.341	3.317	3.317	3.525	516	1
90 Jahre und älter	2.222	2.289	2.398	2.591	2.399	2.710	2.605	2.640	2.700	2.850	2.944		1
<b>verstorben gesamt</b>	<b>9.019</b>	<b>8.954</b>	<b>9.257</b>	<b>9.490</b>	<b>9.074</b>	<b>9.615</b>	<b>9.389</b>	<b>9.427</b>	<b>9.434</b>	<b>9.619</b>	<b>10.047</b>	<b>695</b>	<b>1</b>
Einwohneranteil	2010	2011	2012	2013	2014	2015	2016	2017	2018	2019	2020	Änderung	
0–9 Jahre	88.375	89.505	90.648	92.106	93.781	95.230	96.863	98.836	99.962	100.744	101.287	11,7 %	
10–19 Jahre	104.816	102.463	101.982	100.135	98.829	97.794	97.248	96.897	96.502	96.337	96.454	-5,4 %	
20–29 Jahre	116.081	116.557	120.868	121.727	122.719	123.019	123.406	124.370	123.437	121.374	119.810	-0,9 %	
30–39 Jahre	129.435	128.570	127.511	128.726	130.796	132.846	135.183	137.293	138.340	140.048	141.448	10,9 %	
40–49 Jahre	155.082	154.611	154.580	153.459	151.217	148.885	146.367	143.977	141.476	139.161	137.708	-10,9 %	
50–59 Jahre	134.768	136.504	138.863	141.767	145.241	148.669	151.277	153.107	154.702	155.954	156.601	12,8 %	
60–69 Jahre	114.592	117.726	118.120	119.343	120.524	121.097	121.909	122.695	123.350	124.107	125.570	6,3 %	
70–79 Jahre	75.652	76.041	76.814	78.871	81.065	83.910	86.747	90.089	93.331	96.542	99.066	29,0 %	
80–89 Jahre	45.717	46.000	46.234	46.774	47.199	47.653	48.052	48.471	48.956	49.372	50.030	8,2 %	
90 Jahre und älter	9.717	10.271	9.426	9.709	9.910	10.315	10.431	10.778	11.070	11.338	11.500	22,0 %	
<b>Summe Einwohner</b>	<b>974.235</b>	<b>978.248</b>	<b>985.046</b>	<b>992.617</b>	<b>1.001.281</b>	<b>1.009.418</b>	<b>1.017.483</b>	<b>1.026.513</b>	<b>1.031.126</b>	<b>1.034.977</b>	<b>1.039.474</b>		
verstorben / Altersgr.	2010	2011	2012	2013	2014	2015	2016	2017	2018	2019	2020	Anteil Covid	Rang ↓
0–9 Jahre	0,058 %	0,055 %	0,055 %	0,046 %	0,039 %	0,053 %	0,043 %	0,055 %	0,037 %	0,043 %	0,041 %	0,0 %	9
10–19 Jahre	0,017 %	0,018 %	0,016 %	0,022 %	0,016 %	0,010 %	0,012 %	0,011 %	0,019 %	0,011 %	0,011 %	0,0 %	9
20–29 Jahre	0,039 %	0,050 %	0,033 %	0,039 %	0,024 %	0,038 %	0,033 %	0,038 %	0,031 %	0,034 %	0,033 %	0,0 %	9
30–39 Jahre	0,055 %	0,048 %	0,050 %	0,052 %	0,053 %	0,037 %	0,049 %	0,050 %	0,053 %	0,038 %	0,056 %	0,00000 %	1
40–49 Jahre	0,134 %	0,137 %	0,120 %	0,111 %	0,116 %	0,111 %	0,110 %	0,122 %	0,100 %	0,105 %	0,101 %	0,00000 %	10
50–59 Jahre	0,306 %	0,341 %	0,340 %	0,355 %	0,285 %	0,328 %	0,317 %	0,324 %	0,283 %	0,258 %	0,288 %	0,0083 %	8
60–69 Jahre	0,82 %	0,80 %	0,79 %	0,80 %	0,81 %	0,77 %	0,76 %	0,73 %	0,74 %	0,69 %	0,69 %	0,021 %	10
70–79 Jahre	2,15 %	2,06 %	2,15 %	2,06 %	1,94 %	2,04 %	1,87 %	1,88 %	1,89 %	1,96 %	1,96 %	0,141 %	6
80–89 Jahre	7,50 %	7,16 %	7,47 %	7,42 %	7,16 %	7,25 %	7,15 %	6,89 %	6,78 %	6,72 %	7,05 %	1,03 %	8
90 Jahre und älter	22,9 %	22,3 %	25,4 %	26,7 %	24,2 %	26,3 %	25,0 %	24,5 %	24,4 %	25,1 %	25,6 %		3
<b>Anteil gesamt</b>	<b>0,93 %</b>	<b>0,92 %</b>	<b>0,94 %</b>	<b>0,96 %</b>	<b>0,91 %</b>	<b>0,95 %</b>	<b>0,92 %</b>	<b>0,92 %</b>	<b>0,91 %</b>	<b>0,93 %</b>	<b>0,97 %</b>		<b>1</b>
<b>Gesamtäquivalent 2020</b>	<b>1,00 %</b>	<b>0,97 %</b>	<b>1,03 %</b>	<b>1,03 %</b>	<b>0,97 %</b>	<b>1,01 %</b>	<b>0,97 %</b>	<b>0,95 %</b>	<b>0,94 %</b>	<b>0,94 %</b>	<b>0,97 %</b>		<b>8</b>
<b>Rang</b>	<b>4</b>	<b>5</b>	<b>2</b>	<b>1</b>	<b>6</b>	<b>3</b>	<b>7</b>	<b>9</b>	<b>11</b>	<b>10</b>	<b>8</b>		

(\*) Die Bevölkerungszahlen nach BFS entsprechen jeweils dem Stand zum 31.12. des Vorjahres



# Vergleich der Gesamtäquivalente im Kanton Bern

Comparaison des équivalents totaux dans le canton de Berne  
Confronto dei totali equivalenti nel cantone di Berna

— Gesamtäquivalenz: jährliche Sterberaten umgerechnet auf die Anteile der Altersgruppen in 2020  
Équivalents totaux : taux de mortalité annuels convertis aux proportions des groupes d'âge en 2020





# Prozentualer Anteil der Verstorbenen pro Altersgruppe 2020 im Kanton Bern

Pourcentage de personnes décédées par classe d'âge en 2020 dans le canton de Berne

Percentuale di deceduti per fascia d'età nel 2020 nel cantone Berna



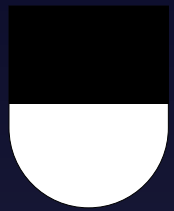

# Daten zur Corona-Pandemie im Kanton Freiburg

Données sur la pandémie de Covid dans le canton de Fribourg

Dati sulla pandemia di Corona nel cantone di Friburgo

Status 2020 (KW 1 bis 53 – 371 Tage)	3.1.2021
Bevölkerung	321.783
über 65	51.496
über 80	12.913
Fallzahl kumuliert	23.595
Fälle / Bevölkerung	7,333 %
Verstorben an/mit Covid-19	359
Verstorben gesamt	2.582
Verstorben 65+	2.261
Verstorben 80+	1.565
Verstorben 65+ pro Tag / 100'000	11,83
Verstorben 80+ pro Tag / 100'000	4,22
Verstorben ges. / Tag / 100.000	2,17
Covid-19 / total	13,90 %
Covid-19 / Fallzahl	1,52 %
"Covid-19" / Bevölkerung	0,1116 %

Status 2021 (ab KW 1 / 04.01.2021 – 133 Tage)	16.5.2021
Bevölkerung	325.419
über 65	52.603
über 80	12.957
Fallzahl (jahresübergreifend)	31.550
Fallzahl 2021	7.955
Verstorben (jahresübergreifend)	422
Verstorben 2021 an mit Covid-19	63
Verstorben gesamt 2021	816
Verstorben 65+	708
Verstorben 80+	467
Verstorben 65+ pro Tag / 100'000	10,12
Verstorben 80+ pro Tag / 100'000	3,51
Covid-19 / total	7,72 %
Covid-19 / Fallzahl	0,79 %
Personen geimpft	84.244
Anteil geimpft	25,9 %
Personen zweifach geimpft	44.495
Anteil zweifach geimpft	13,7 %

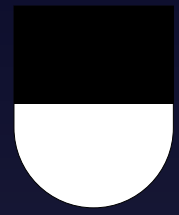

# Entwicklung der absoluten Sterbezahlen im 7-Jahresvergleich im Kanton Freiburg

Évolution du nombre absolu de décès sur une comparaison de 7 ans dans le canton de Fribourg

Evoluzione del numero assoluto di morti in un confronto di 7 anni nel cantone di Friburgo

KW	2015	2016	2017	2018	2019	2020	2021
1	43	37	72	57	54	42	45
2	42	34	59	55	44	36	73
3	48	36	52	34	42	52	53
4	38	42	37	40	46	42	54
5	40	42	46	43	44	50	43
6	55	39	45	45	56	40	47
7	53	39	45	46	51	48	40
8	66	47	39	52	50	50	42
9	65	34	41	40	48	24	33
10	48	28	39	45	54	34	39
11	39	43	36	31	43	43	35
12	49	40	35	36	44	50	35
13	41	36	30	55	38	56	52
14	43	44	36	44	41	65	40
15	31	37	32	38	37	57	35
16	44	33	52	27	33	74	41
17	35	47	28	38	44	40	40
18	36	42	36	40	33	29	38
19	33	33	39	38	33	30	31
Summe	849	733	799	804	835	862	816
Rang	2	7	6	5	3	1	4

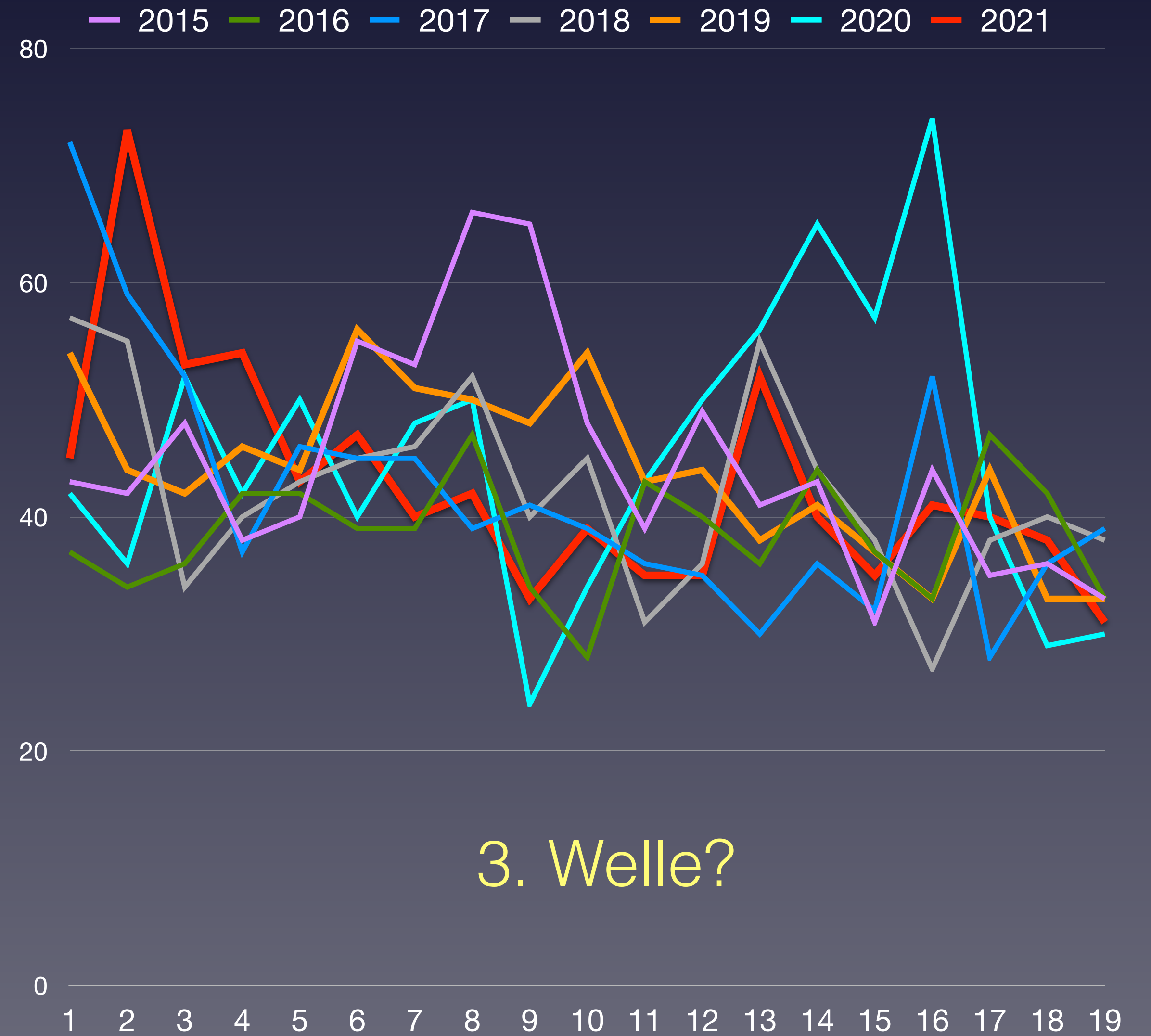

BFS: Todesfälle nach Altersklasse, Woche und Kanton



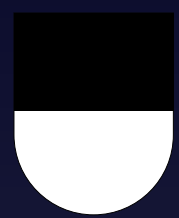

# Wöchentliche Sterberaten von 2015–2019 im Kanton Freiburg

Taux de mortalité hebdomadaire de 2015 à 2019 dans le canton de Fribourg

Tasso di mortalità settimanale dal 2015 al 2019 nel cantone di Friburgo

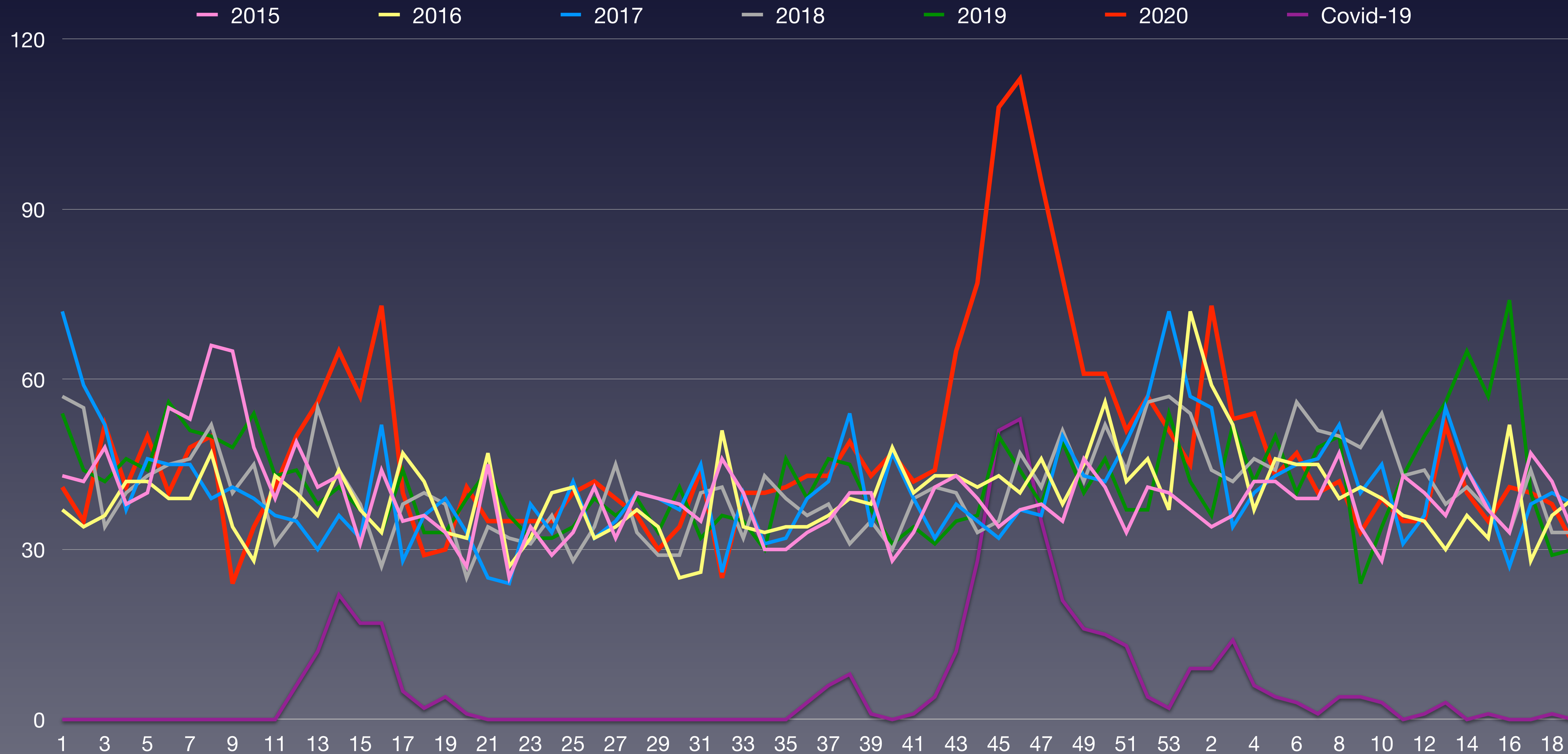

Quelle: Bundesamt für Statistik: Todesfälle nach Altersklasse, Woche und Kanton

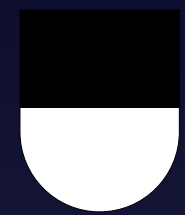

# Wöchentliche Sterberaten mit den Minima/Maxima 2015–2019 Freiburg

Taux de mortalité hebdomadaire avec minima/maxima 2015-2019 Fribourg

Tassi di mortalità settimanale con minimi/maxima 2015-2019 Friburgo

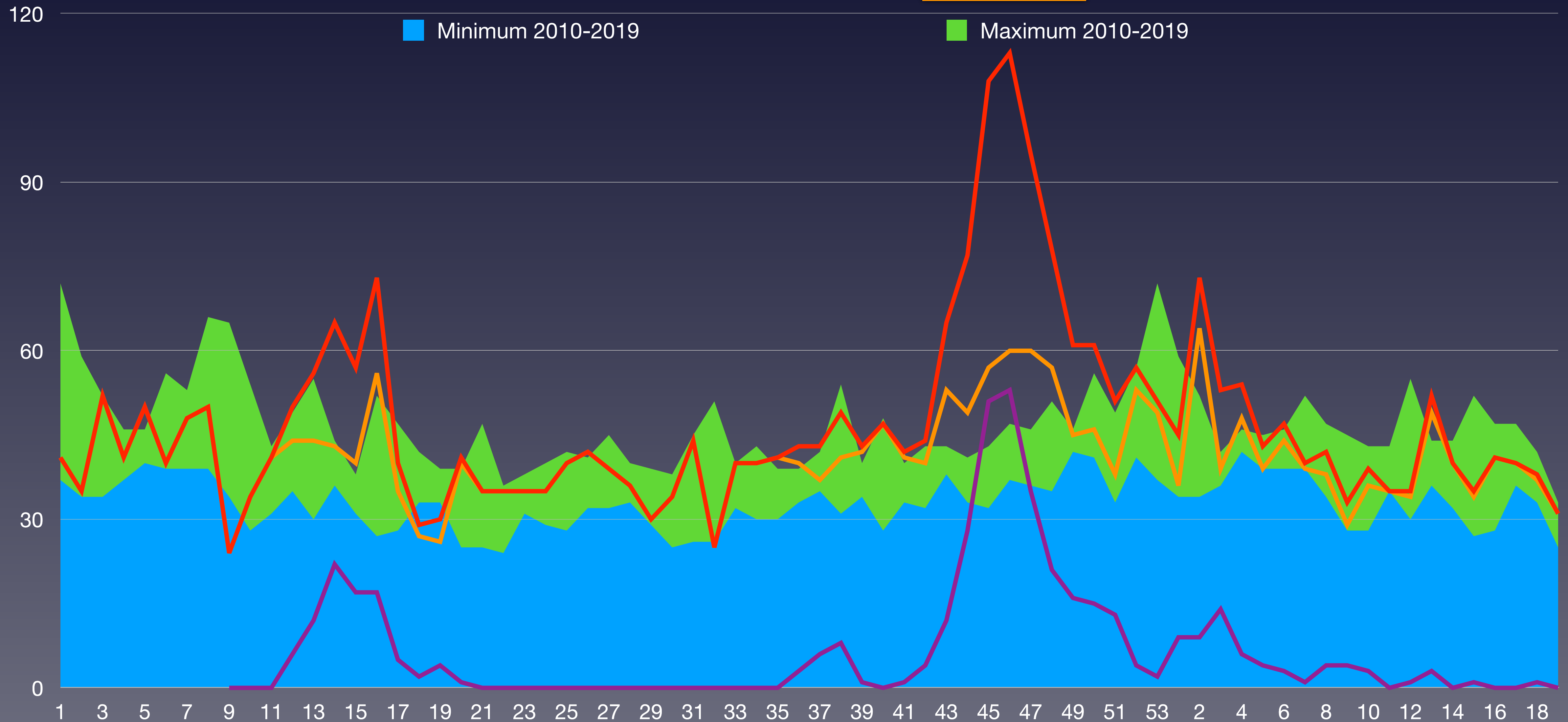

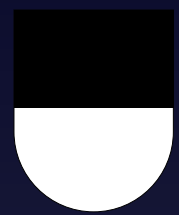

# Verstorbene nach Wochen im Kanton Freiburg im Vergleich zum Vorjahresmittel 2015–2021

Décès par semaine dans le canton de Fribourg comparés à la moyenne des années 2015-2021

Deceduto per settimane nel cantone di Friburgo rispetto alla media degli anni 2015-2021

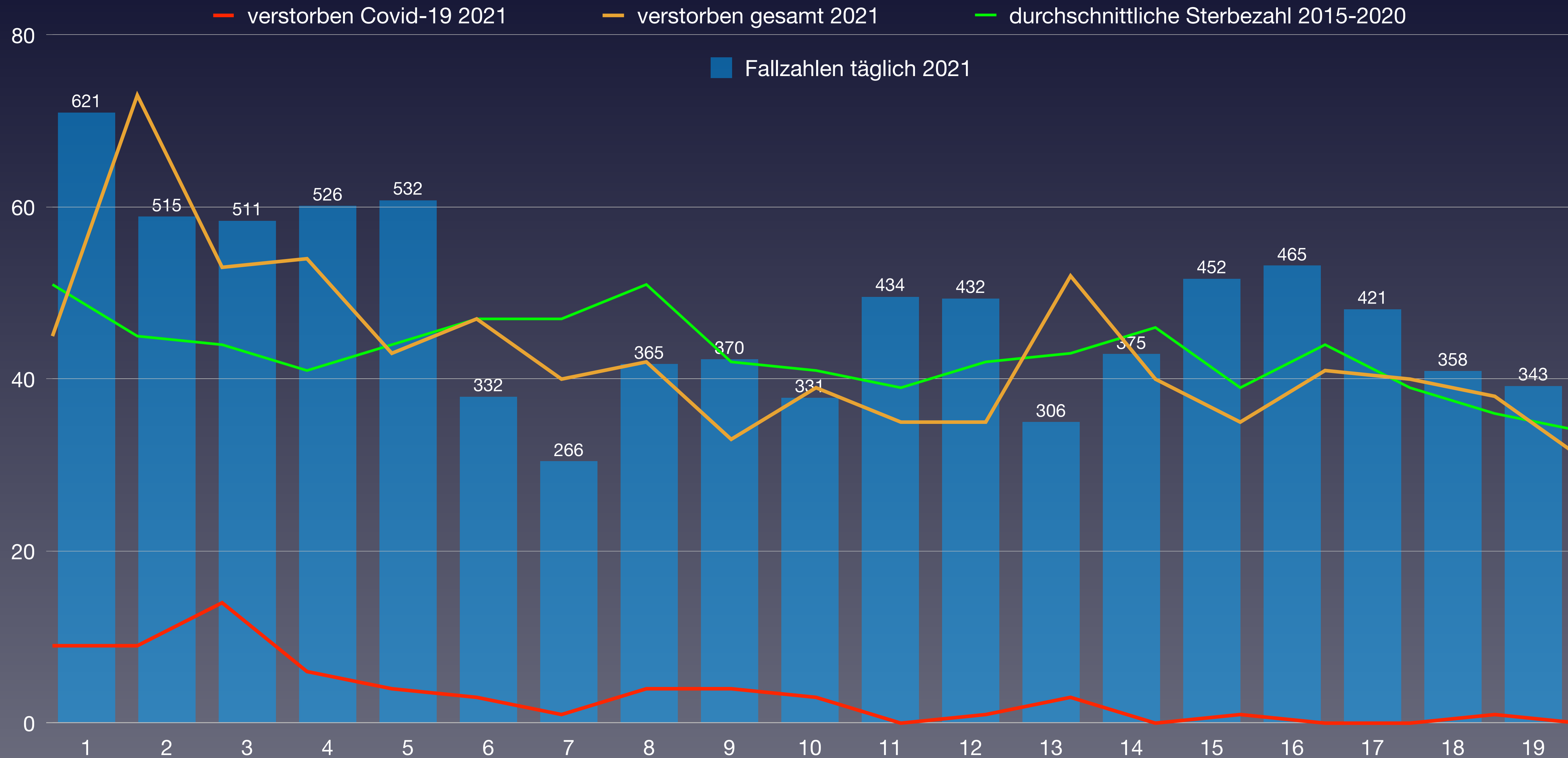

Quelle: Bundesamt für Statistik: Todesfälle nach Altersklasse, Woche und Kanton

# Anteil der Verstorbenen pro Altersgruppe von 2010 bis 2020 von KW1 bis KW52 Freiburg

Proportion de décès par classe d'âge de 2010 à 2020 de la semaine 1 à la semaine 52 Fribourg

Percentuale di deceduti per fascia d'età dal 2010 al 2020 dalla settimana 1 alla settimana 52 Friburgo

verstorben	2010	2011	2012	2013	2014	2015	2016	2017	2018	2019	2020	Covid-19	Rang ↓
0–9 Jahre	5	15	13	14	11	13	11	14	15	11	4	0	11
10–19 Jahre	7	8	5	8	5	5	1	11	5	2	7	0	4
20–29 Jahre	12	14	15	12	9	16	12	20	15	14	12	0	7
30–39 Jahre	24	19	18	18	15	29	17	22	14	13	21	0	4
40–49 Jahre	62	69	57	49	58	41	42	39	44	36	40	0	9
50–59 Jahre	142	118	132	125	121	115	120	120	121	129	128	5	4
60–69 Jahre	252	257	275	254	215	250	269	253	248	244	237	18	10
70–79 Jahre	351	365	354	378	390	402	432	402	443	442	548	92	1
80–89 Jahre	679	687	584	681	723	688	661	686	639	677	902	242	1
90 Jahre und älter	356	411	415	422	452	491	445	490	502	526	630		1
<b>verstorben gesamt</b>	<b>1.890</b>	<b>1.963</b>	<b>1.868</b>	<b>1.961</b>	<b>1.999</b>	<b>2.050</b>	<b>2.010</b>	<b>2.057</b>	<b>2.046</b>	<b>2.094</b>	<b>2.529</b>	<b>357</b>	<b>1</b>
Einwohneranteil	2010	2011	2012	2013	2014	2015	2016	2017	2018	2019	2020	Änderung	
0–9 Jahre	30.266	30.793	32.038	32.801	33.482	34.042	34.462	34.956	35.056	35.410	35.588	11,1 %	
10–19 Jahre	36.350	36.229	35.549	35.578	35.778	35.943	35.752	35.860	35.734	35.796	35.792	0,7 %	
20–29 Jahre	35.789	36.850	37.879	39.210	40.140	41.092	41.562	42.219	42.637	42.672	42.682	12,7 %	
30–39 Jahre	38.237	38.329	39.085	39.937	40.743	41.496	42.134	42.805	43.210	44.129	44.690	14,3 %	
40–49 Jahre	45.132	45.481	47.061	47.642	47.979	47.869	47.389	46.809	46.265	45.665	45.232	-3,9 %	
50–59 Jahre	34.617	35.744	37.510	38.852	40.631	42.353	43.910	45.279	46.326	47.233	48.107	28,3 %	
60–69 Jahre	26.880	27.943	28.440	29.161	29.554	30.182	30.717	31.081	31.679	32.328	33.114	16,4 %	
70–79 Jahre	15.757	16.111	16.719	17.470	18.269	19.118	19.998	21.012	22.033	22.969	23.665	41,5 %	
80–89 Jahre	8.552	8.673	8.791	9.040	9.251	9.379	9.623	9.858	10.013	10.338	10.691	21,6 %	
90 Jahre und älter	1.579	1.671	1.596	1.704	1.795	1.903	1.914	2.035	2.121	2.174	2.222	39,2 %	
<b>Summe Einwohner</b>	<b>273.159</b>	<b>277.824</b>	<b>284.668</b>	<b>291.395</b>	<b>297.622</b>	<b>303.377</b>	<b>307.461</b>	<b>311.914</b>	<b>315.074</b>	<b>318.714</b>	<b>321.783</b>		
verstorben / Altersgr.	2010	2011	2012	2013	2014	2015	2016	2017	2018	2019	2020	Anteil Covid	Rang ↓
0–9 Jahre	0,017 %	0,049 %	0,041 %	0,043 %	0,033 %	0,038 %	0,032 %	0,040 %	0,043 %	0,031 %	0,011 %	0,0 %	11
10–19 Jahre	0,019 %	0,022 %	0,014 %	0,022 %	0,014 %	0,014 %	0,003 %	0,031 %	0,014 %	0,006 %	0,020 %	0,0 %	4
20–29 Jahre	0,034 %	0,038 %	0,040 %	0,031 %	0,022 %	0,039 %	0,029 %	0,047 %	0,035 %	0,033 %	0,028 %	0,0 %	10
30–39 Jahre	0,063 %	0,050 %	0,046 %	0,045 %	0,037 %	0,070 %	0,040 %	0,051 %	0,032 %	0,029 %	0,047 %	0,00000 %	5
40–49 Jahre	0,137 %	0,152 %	0,121 %	0,103 %	0,121 %	0,086 %	0,089 %	0,083 %	0,095 %	0,079 %	0,088 %	0,00000 %	8
50–59 Jahre	0,410 %	0,330 %	0,352 %	0,322 %	0,298 %	0,272 %	0,273 %	0,265 %	0,261 %	0,273 %	0,266 %	0,0104 %	9
60–69 Jahre	0,94 %	0,92 %	0,97 %	0,87 %	0,73 %	0,83 %	0,88 %	0,81 %	0,78 %	0,75 %	0,72 %	0,054 %	11
70–79 Jahre	2,23 %	2,27 %	2,12 %	2,16 %	2,13 %	2,10 %	2,16 %	1,91 %	2,01 %	1,92 %	2,32 %	0,389 %	1
80–89 Jahre	7,94 %	7,92 %	6,64 %	7,53 %	7,82 %	7,34 %	6,87 %	6,96 %	6,38 %	6,55 %	8,44 %	2,26 %	1
90 Jahre und älter	22,5 %	24,6 %	26,0 %	24,8 %	25,2 %	25,8 %	23,2 %	24,1 %	23,7 %	24,2 %	28,4 %		1
<b>Anteil gesamt</b>	<b>0,69 %</b>	<b>0,71 %</b>	<b>0,66 %</b>	<b>0,67 %</b>	<b>0,67 %</b>	<b>0,68 %</b>	<b>0,65 %</b>	<b>0,66 %</b>	<b>0,65 %</b>	<b>0,66 %</b>	<b>0,79 %</b>		<b>1</b>
<b>Gesamtäquivalent 2020</b>	<b>0,78 %</b>	<b>0,78 %</b>	<b>0,74 %</b>	<b>0,75 %</b>	<b>0,74 %</b>	<b>0,74 %</b>	<b>0,70 %</b>	<b>0,69 %</b>	<b>0,67 %</b>	<b>0,67 %</b>	<b>0,79 %</b>		<b>1</b>
<b>Rang</b>	<b>3</b>	<b>2</b>	<b>5</b>	<b>4</b>	<b>6</b>	<b>7</b>	<b>8</b>	<b>9</b>	<b>10</b>	<b>11</b>	<b>1</b>		

(\*) Die Bevölkerungszahlen nach BFS entsprechen jeweils dem Stand zum 31.12. des Vorjahres

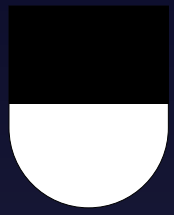

# Vergleich der Gesamtäquivalente im Kanton Freiburg

Comparaison des équivalents totaux dans le canton de Fribourg  
Confronto dei totali equivalenti nel cantone di Friburgo

— Gesamtäquivalenz: jährliche Sterberaten umgerechnet auf die Anteile der Altersgruppen in 2020  
Équivalents totaux : taux de mortalité annuels convertis aux proportions des groupes d'âge en 2020



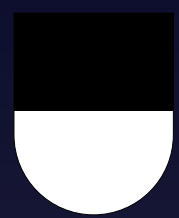

# Prozentualer Anteil der Verstorbenen pro Altersgruppe 2020 im Kanton Freiburg

Pourcentage de personnes décédées par classe d'âge en 2020 dans le canton de Fribourg

Percentuale di deceduti per fascia d'età nel 2020 nel cantone di Friburgo



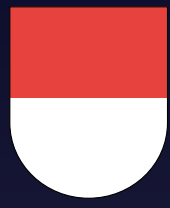

# Daten zur Corona-Pandemie im Kanton Solothurn

Données sur la pandémie de Covid dans le canton de Soleure

Dati sulla pandemia di Corona nel cantone di Soletta

Status 2020 (KW 1 bis 53 – 371 Tage)	3.1.2021
Bevölkerung	275.247
über 65	54.680
über 80	15.229
Fallzahl kumuliert	11.069
Fälle / Bevölkerung	4,021 %
Verstorben an/mit Covid-19	221
Verstorben gesamt	2.689
Verstorben 65+	2.378
Verstorben 80+	1.720
Verstorben 65+ pro Tag / 100'000	11,72
Verstorben 80+ pro Tag / 100'000	4,64
Verstorben ges. / Tag / 100.000	2,65
Covid-19 / total	8,22 %
Covid-19 / Fallzahl	2,00 %
"Covid-19" / Bevölkerung	0,0803 %

Status 2021 (ab KW 1 / 04.01.2021 – 133 Tage)	16.5.2021
Bevölkerung	277.396
über 65	55.642
über 80	15.197
Fallzahl (jahresübergreifend)	17.491
Fallzahl 2021	6.422
Verstorben (jahresübergreifend)	272
Verstorben 2021 an mit Covid-19	51
Verstorben gesamt 2021	898
Verstorben 65+	775
Verstorben 80+	553
Verstorben 65+ pro Tag / 100'000	10,47
Verstorben 80+ pro Tag / 100'000	4,16
Covid-19 / total	5,68 %
Covid-19 / Fallzahl	0,79 %
Personen geimpft	80.152
Anteil geimpft	28,9 %
Personen zweifach geimpft	47.990
Anteil zweifach geimpft	17,3 %

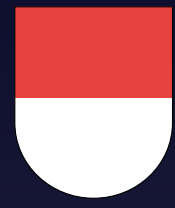

# Entwicklung der absoluten Sterbezahlen im 7-Jahresvergleich im Kanton Solothurn

Évolution du nombre absolu de décès sur une comparaison de 7 ans dans le canton de Soleure

Evoluzione del numero assoluto di morti in un confronto di 7 anni nel cantone di Soletta

KW	2015	2016	2017	2018	2019	2020	2021
1	52	37	68	52	44	59	83
2	52	53	66	64	38	57	67
3	39	55	48	57	55	50	52
4	51	47	72	59	58	53	48
5	57	50	64	36	41	46	48
6	68	44	57	50	53	40	51
7	65	46	53	54	53	38	41
8	74	51	54	55	50	46	38
9	70	39	47	60	53	53	44
10	54	51	60	53	57	53	32
11	57	39	33	59	46	49	31
12	52	41	53	48	44	59	42
13	55	32	49	48	40	45	45
14	45	41	49	61	45	60	45
15	51	40	42	42	46	52	55
16	40	41	40	29	33	51	47
17	42	37	44	40	61	49	48
18	45	40	41	27	32	31	43
19	47	39	40	51	45	44	38
Summe	1.016	823	980	945	894	935	898
Rang	1	7	2	3	6	4	5

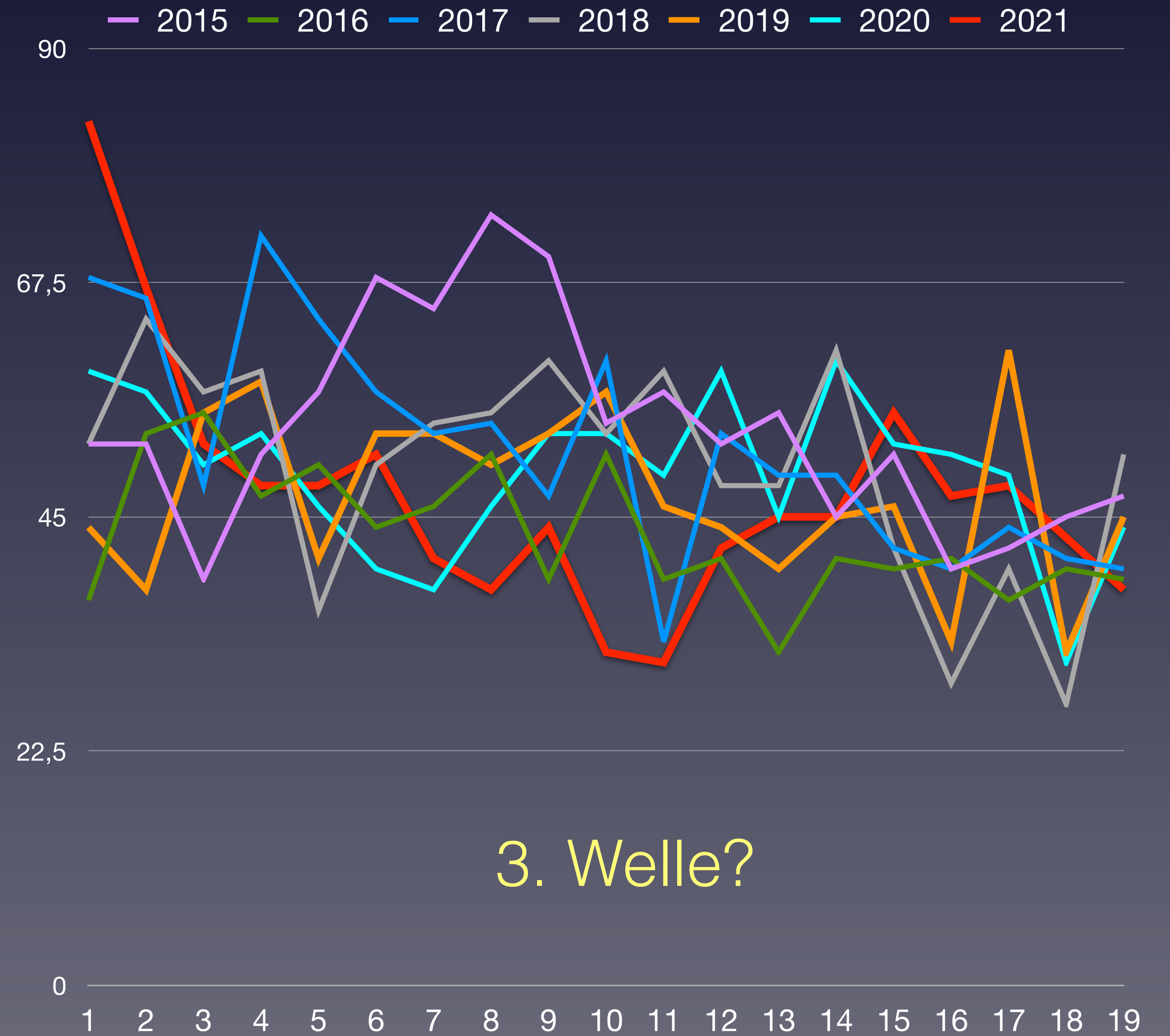

BFS: Todesfälle nach Altersklasse, Woche und Kanton





# Wöchentliche Sterberaten von 2015–2019 im Kanton Solothurn

Taux de mortalité hebdomadaire de 2015 à 2019 dans le canton de Soleure

Tasso di mortalità settimanale dal 2015 al 2019 nel cantone di Soletta

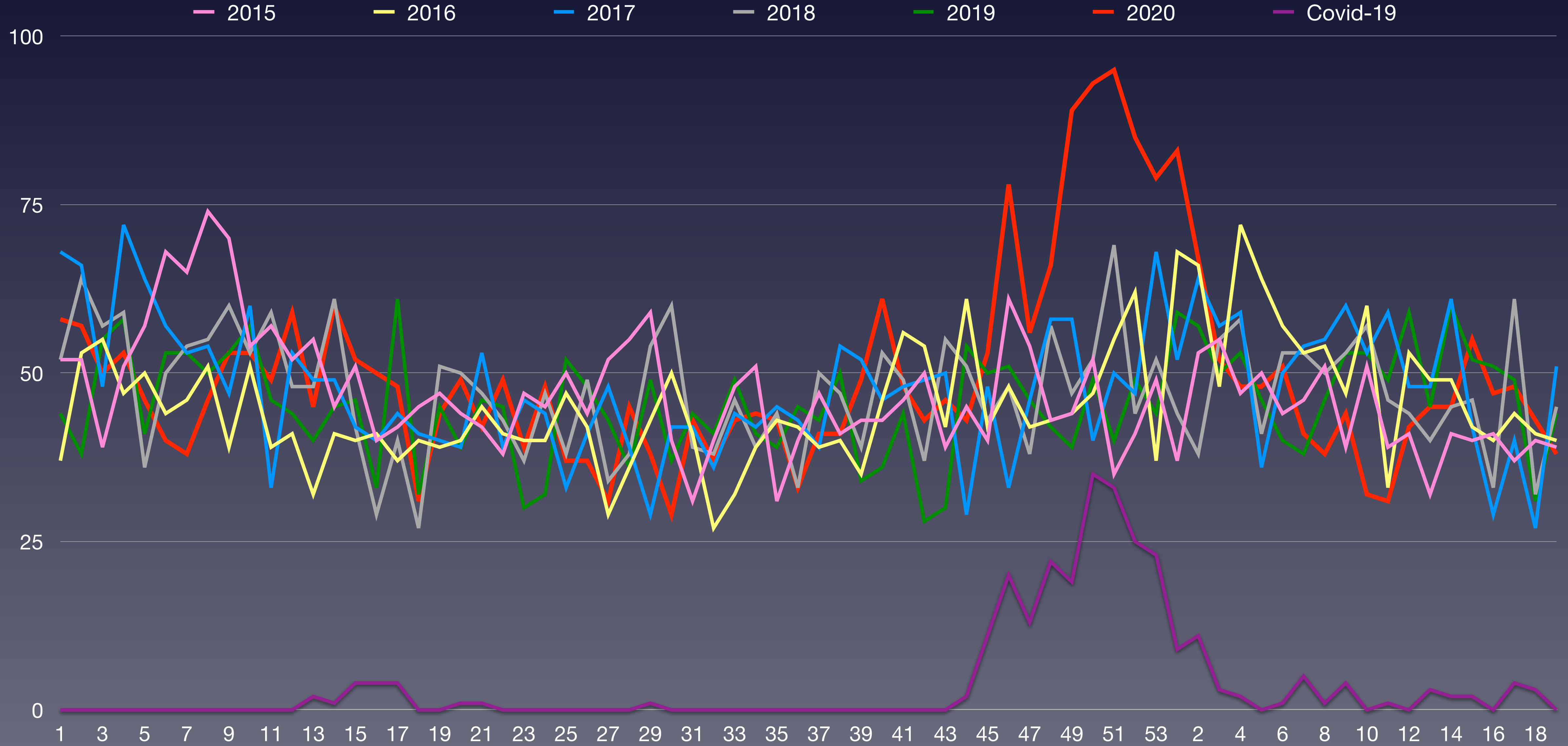

Quelle: Bundesamt für Statistik: Todesfälle nach Altersklasse, Woche und Kanton

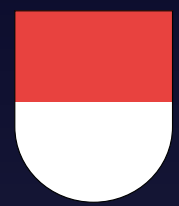

# Wöchentliche Sterberaten mit den Minima/Maxima 2015–2019 Solothurn

Taux de mortalité hebdomadaire avec minima/maxima 2015-2019 Soleure

Tassi di mortalità settimanale con minimi/maxima 2015-2019 Soletta



100

75

50

25

0

1 3 5 7 9 11 13 15 17 19 21 23 25 27 29 31 33 35 37 39 41 43 45 47 49 51 53 2 4 6 8 10 12 14 16 18

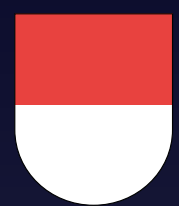

# Verstorbene nach Wochen im Kanton Solothurn im Vergleich zum Vorjahresmittel 2015–2021

Décès par semaine dans le canton de Soleure comparés à la moyenne des années 2015-2021

Deceduto per settimane nel cantone di Soletta rispetto alla media degli anni 2015-2021

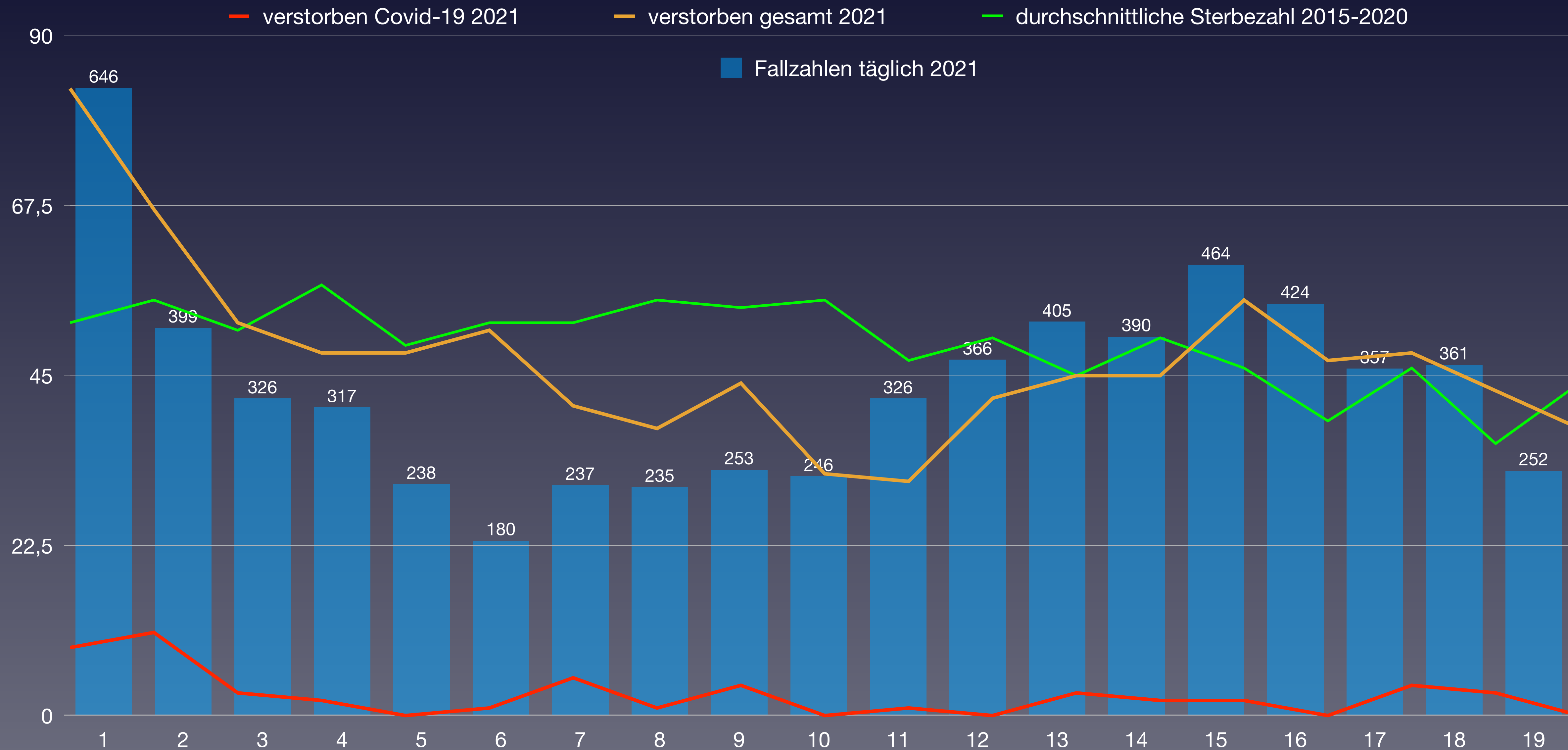

Quelle: Bundesamt für Statistik: Todesfälle nach Altersklasse, Woche und Kanton

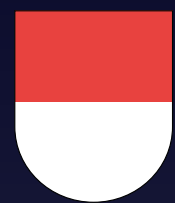

# Anteil der Verstorbenen pro Altersgruppe von 2010 bis 2020 von KW1 bis KW52 Solothurn

Proportion de décès par classe d'âge de 2010 à 2020 de la semaine 1 à la semaine 52 Soleure  
 Percentuale di deceduti per fascia d'età dal 2010 al 2020 dalla settimana 1 alla settimana 52 Soletta

verstorben	2010	2011	2012	2013	2014	2015	2016	2017	2018	2019	2020	Covid-19	Rang ↓
0-9 Jahre	8	12	9	13	13	15	13	11	20	7	9	0	8
10-19 Jahre	3	6	4	1	6	4	5	3	8	1	1	0	9
20-29 Jahre	11	14	11	12	15	10	12	11	13	9	9	0	10
30-39 Jahre	13	16	11	20	15	20	23	17	21	16	15	0	8
40-49 Jahre	50	46	55	46	46	48	41	51	37	30	46	0	5
50-59 Jahre	132	101	124	114	138	135	126	122	124	125	124	1	6
60-69 Jahre	243	251	226	212	256	309	235	255	246	217	252	11	4
70-79 Jahre	459	454	451	425	477	477	392	482	500	491	489	26	3
80-89 Jahre	789	790	819	881	820	877	797	858	847	832	953		1
90 Jahre und älter	458	501	544	553	536	602	612	622	644	567	712	160	1
<b>verstorben gesamt</b>	<b>2.166</b>	<b>2.191</b>	<b>2.254</b>	<b>2.277</b>	<b>2.322</b>	<b>2.497</b>	<b>2.256</b>	<b>2.432</b>	<b>2.460</b>	<b>2.295</b>	<b>2.610</b>	<b>198</b>	<b>1</b>
Einwohneranteil	2010	2011	2012	2013	2014	2015	2016	2017	2018	2019	2020	Änderung	
0-9 Jahre	22.881	22.913	23.348	23.789	24.019	24.378	24.789	25.398	25.842	26.328	26.649	14,1 %	
10-19 Jahre	28.797	28.402	27.899	27.485	26.974	26.620	26.477	26.314	25.944	25.727	25.703	-7,9 %	
20-29 Jahre	31.484	32.104	32.722	32.930	33.185	33.072	33.283	33.503	33.424	32.890	32.516	-0,6 %	
30-39 Jahre	31.183	30.906	31.007	31.527	32.198	33.086	34.067	34.964	35.653	36.532	37.255	20,2 %	
40-49 Jahre	42.552	42.355	41.952	41.282	40.306	39.289	38.471	37.713	36.960	36.236	35.831	-14,6 %	
50-59 Jahre	36.208	37.193	38.137	39.212	40.338	41.426	42.374	42.834	43.439	43.811	43.861	15,0 %	
60-69 Jahre	28.012	28.832	29.308	29.740	30.363	30.942	31.246	31.997	32.664	33.297	34.155	16,5 %	
70-79 Jahre	19.217	19.251	19.470	19.860	20.312	20.828	21.379	22.140	22.721	23.445	24.048	23,5 %	
80-89 Jahre	10.630	10.855	11.113	11.332	11.570	11.811	11.944	12.108	12.288	12.401	12.501	12,5 %	
90 Jahre und älter	1.784	1.947	2.034	2.126	2.172	2.267	2.388	2.470	2.497	2.527	2.728	34,1 %	
<b>Summe Einwohner</b>	<b>252.748</b>	<b>254.758</b>	<b>256.990</b>	<b>259.283</b>	<b>261.437</b>	<b>263.719</b>	<b>266.418</b>	<b>269.441</b>	<b>271.432</b>	<b>273.194</b>	<b>275.247</b>		
verstorben / Altersgr.			2012	2013	2014	2015	2016	2017	2018	2019	2020	Anteil Covid	Rang ↓
0-9 Jahre	0,035 %	0,052 %	0,039 %	0,055 %	0,054 %	0,062 %	0,052 %	0,043 %	0,077 %	0,027 %	0,034 %	0,0 %	10
10-19 Jahre	0,010 %	0,021 %	0,014 %	0,004 %	0,022 %	0,015 %	0,019 %	0,011 %	0,031 %	0,004 %	0,004 %	0,0 %	9
20-29 Jahre	0,035 %	0,044 %	0,034 %	0,036 %	0,045 %	0,030 %	0,036 %	0,033 %	0,039 %	0,027 %	0,028 %	0,0 %	10
30-39 Jahre	0,042 %	0,052 %	0,035 %	0,063 %	0,047 %	0,060 %	0,068 %	0,049 %	0,059 %	0,044 %	0,040 %	0,00000 %	10
40-49 Jahre	0,118 %	0,109 %	0,131 %	0,111 %	0,114 %	0,122 %	0,107 %	0,135 %	0,100 %	0,083 %	0,128 %	0,00000 %	3
50-59 Jahre	0,365 %	0,272 %	0,325 %	0,291 %	0,342 %	0,326 %	0,297 %	0,285 %	0,285 %	0,285 %	0,283 %	0,0023 %	10
60-69 Jahre	0,87 %	0,87 %	0,77 %	0,71 %	0,84 %	1,00 %	0,75 %	0,80 %	0,75 %	0,65 %	0,74 %	0,032 %	9
70-79 Jahre	2,39 %	2,36 %	2,32 %	2,14 %	2,35 %	2,29 %	1,83 %	2,18 %	2,20 %	2,09 %	2,03 %	0,108 %	10
80-89 Jahre	7,42 %	7,28 %	7,37 %	7,77 %	7,09 %	7,43 %	6,67 %	7,09 %	6,89 %	6,71 %	7,62 %		2
90 Jahre und älter	25,7 %	25,7 %	26,7 %	26,0 %	24,7 %	26,6 %	25,6 %	25,2 %	25,8 %	22,4 %	26,1 %	1,28 %	3
<b>Anteil gesamt</b>	<b>0,86 %</b>	<b>0,86 %</b>	<b>0,88 %</b>	<b>0,88 %</b>	<b>0,89 %</b>	<b>0,95 %</b>	<b>0,85 %</b>	<b>0,90 %</b>	<b>0,91 %</b>	<b>0,84 %</b>	<b>0,95 %</b>		<b>1</b>
<b>Gesamtäquivalent 2020</b>	<b>1,00 %</b>	<b>0,98 %</b>	<b>0,98 %</b>	<b>0,97 %</b>	<b>0,96 %</b>	<b>1,01 %</b>	<b>0,89 %</b>	<b>0,94 %</b>	<b>0,94 %</b>	<b>0,86 %</b>	<b>0,95 %</b>		<b>7</b>
<b>Rang</b>	<b>2</b>	<b>4</b>	<b>3</b>	<b>5</b>	<b>6</b>	<b>1</b>	<b>10</b>	<b>8</b>	<b>9</b>	<b>11</b>	<b>7</b>		

(\*) Die Bevölkerungszahlen nach BFS entsprechen jeweils dem Stand zum 31.12. des Vorjahres

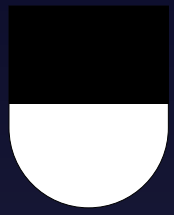

# Vergleich der Gesamtäquivalente im Kanton Solothurn

Comparaison des équivalents totaux dans le canton de Soleure  
Confronto dei totali equivalenti nel cantone di Soletta

— Gesamtäquivalenz: jährliche Sterberaten umgerechnet auf die Anteile der Altersgruppen in 2020  
Équivalents totaux : taux de mortalité annuels convertis aux proportions des groupes d'âge en 2020



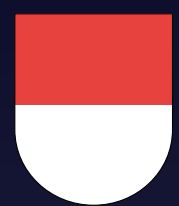

# Prozentualer Anteil der Verstorbenen pro Altersgruppe 2020 im Kanton Solothurn

Pourcentage de personnes décédées par classe d'âge en 2020 dans le canton de Soleure

Percentuale di deceduti per fascia d'età nel 2020 nel cantone di Soletta





# Daten zur Corona-Pandemie im Kanton Neuenburg

Données sur la pandémie de Covid dans le canton de Neuchâtel

Dati sulla pandemia di Corona nel cantone di Neuchâtel

Status 2020 (KW 1 bis 53 – 371 Tage)	3.1.2021
Bevölkerung	176.496
über 65	33.980
über 80	10.219
Fallzahl kumuliert	11.973
Fälle / Bevölkerung	6,784 %
Verstorben an/mit Covid-19	256
Verstorben gesamt	1.831
Verstorben 65+	1.630
Verstorben 80+	1.174
Verstorben 65+ pro Tag / 100'000	12,93
Verstorben 80+ pro Tag / 100'000	3,16
Verstorben ges. / Tag / 100.000	2,81
Covid-19 / total	13,98 %
Covid-19 / Fallzahl	2,14 %
"Covid-19" / Bevölkerung	0,1450 %

Status 2021 (ab KW 1 / 04.01.2021 – 133 Tage)	16.5.2021
Bevölkerung	175.860
über 65	34.130
über 80	10.146
Fallzahl (jahresübergreifend)	17.213
Fallzahl 2021	5.240
Verstorben (jahresübergreifend)	327
Verstorben 2021 an mit Covid-19	71
Verstorben gesamt 2021	625
Verstorben 65+	553
Verstorben 80+	405
Verstorben 65+ pro Tag / 100'000	12,18
Verstorben 80+ pro Tag / 100'000	3,05
Covid-19 / total	11,36 %
Covid-19 / Fallzahl	1,35 %
Personen geimpft	51.290
Anteil geimpft	29,2 %
Personen zweifach geimpft	34.319
Anteil zweifach geimpft	19,5 %



# Entwicklung der absoluten Sterbezahlen im 7-Jahresvergleich im Kanton Neuenburg

Évolution du nombre absolu de décès sur une comparaison de 7 ans dans le canton de Neuchâtel

Evoluzione del numero assoluto di morti in un confronto di 7 anni nel cantone di Neuchâtel

KW	2015	2016	2017	2018	2019	2020	2021
1	38	28	48	42	27	35	34
2	30	23	32	43	24	27	43
3	33	32	40	47	34	29	36
4	30	34	38	32	35	36	38
5	33	34	35	25	39	40	21
6	36	33	40	27	37	37	46
7	50	24	34	39	37	33	45
8	46	32	42	32	33	25	40
9	47	42	36	40	35	41	33
10	36	29	27	40	37	36	38
11	32	29	33	31	32	27	29
12	28	34	33	36	19	27	27
13	24	32	31	33	25	49	21
14	36	32	27	43	40	47	22
15	25	27	22	32	29	45	26
16	31	31	25	27	32	37	37
17	27	27	30	32	27	43	37
18	34	26	24	34	17	21	31
19	24	33	18	27	41	25	21
Summe	640	582	615	662	600	660	625
Rang	3	7	5	1	6	2	4

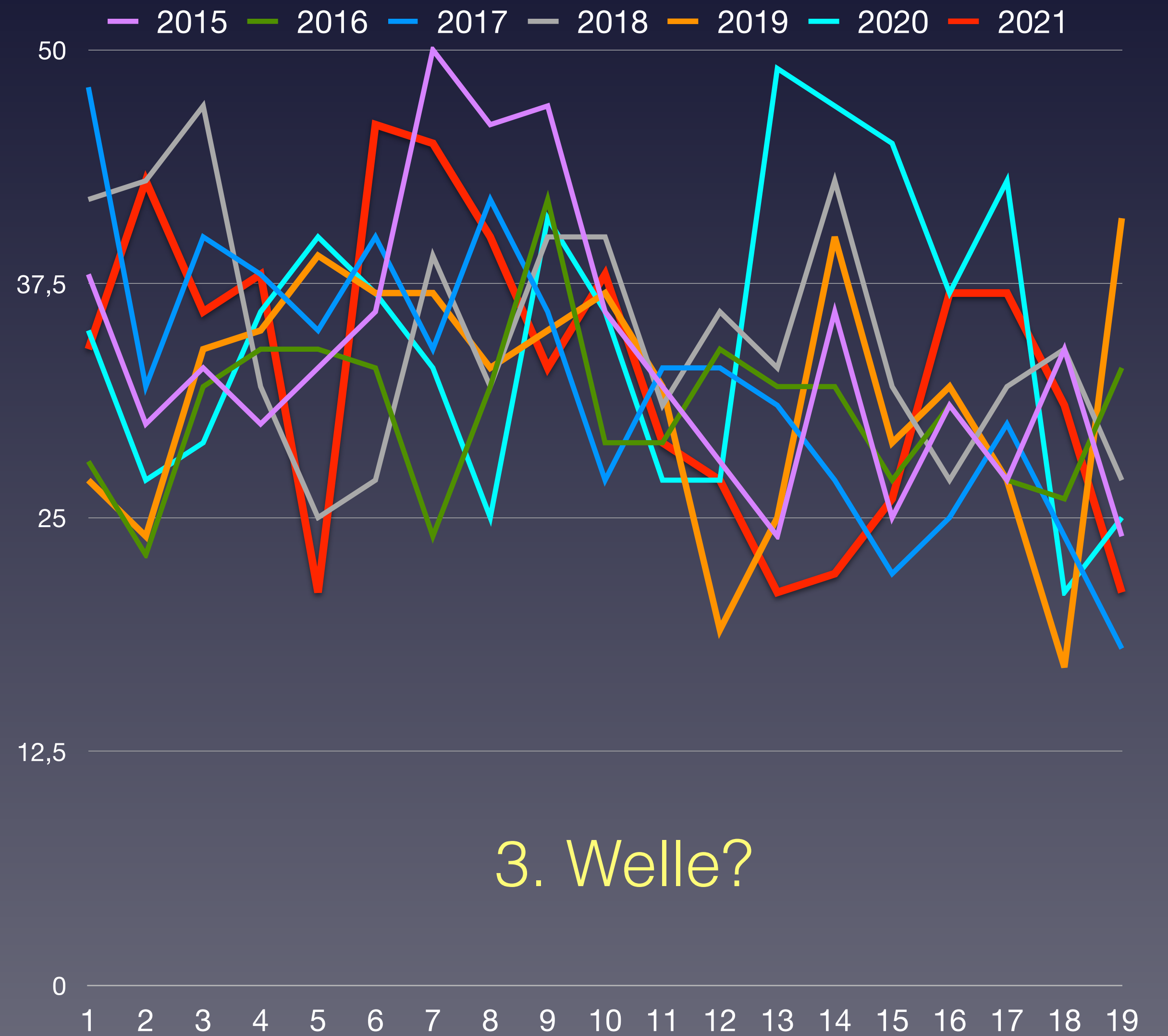

3. Welle?





# Wöchentliche Sterberaten von 2015–2019 im Kanton Neuenburg

Taux de mortalité hebdomadaire de 2015 à 2019 dans le canton de Neuchâtel

Tasso di mortalità settimanale dal 2015 al 2019 nel cantone di Neuchâtel

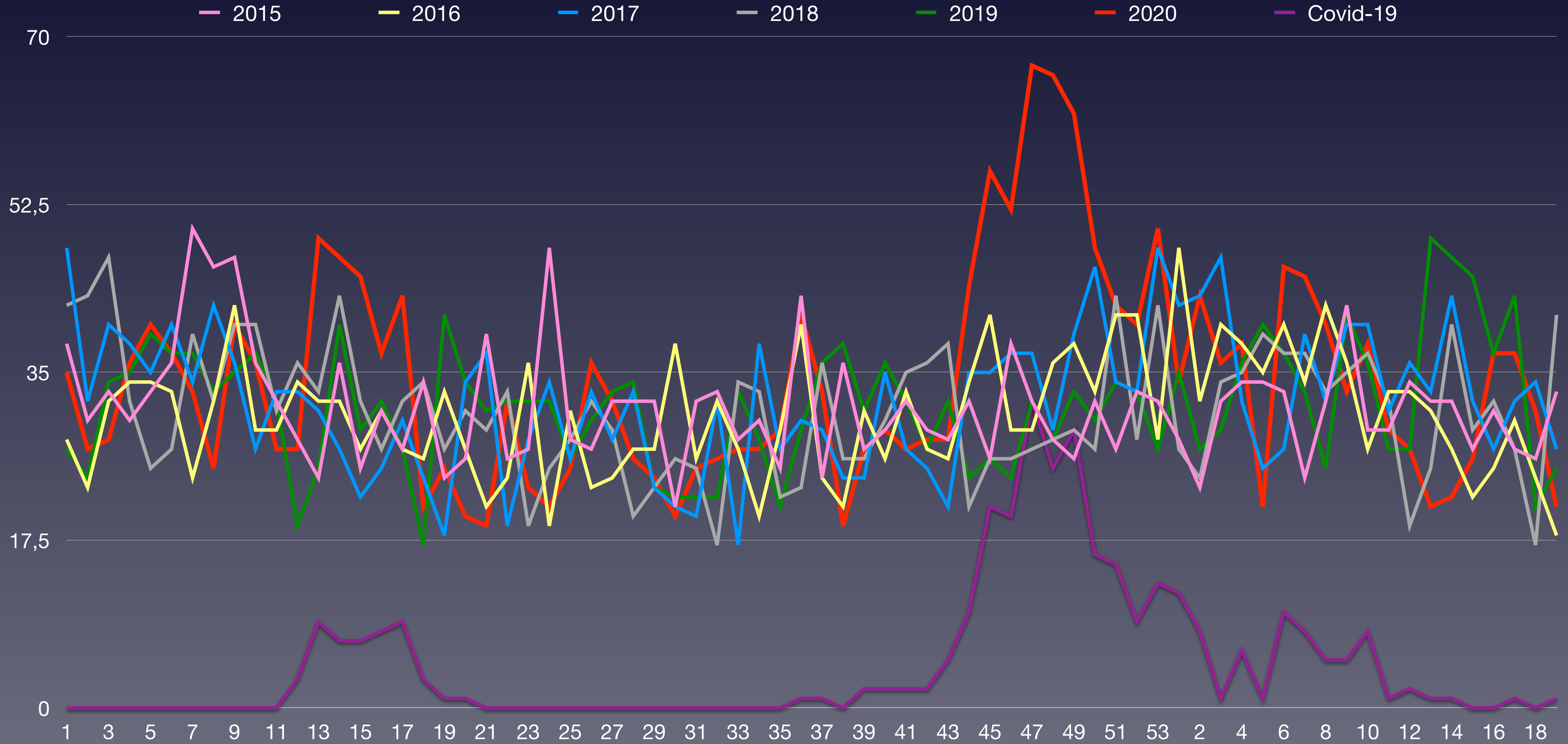

Quelle: Bundesamt für Statistik: Todesfälle nach Altersklasse, Woche und Kanton



# Wöchentliche Sterberaten mit den Minima/Maxima 2015–2019 Neuenburg

Taux de mortalité hebdomadaire avec minima/maxima 2015-2019 Neuchâtel

Tassi di mortalità settimanale con minimi/maxima 2015-2019 Neuchâtel

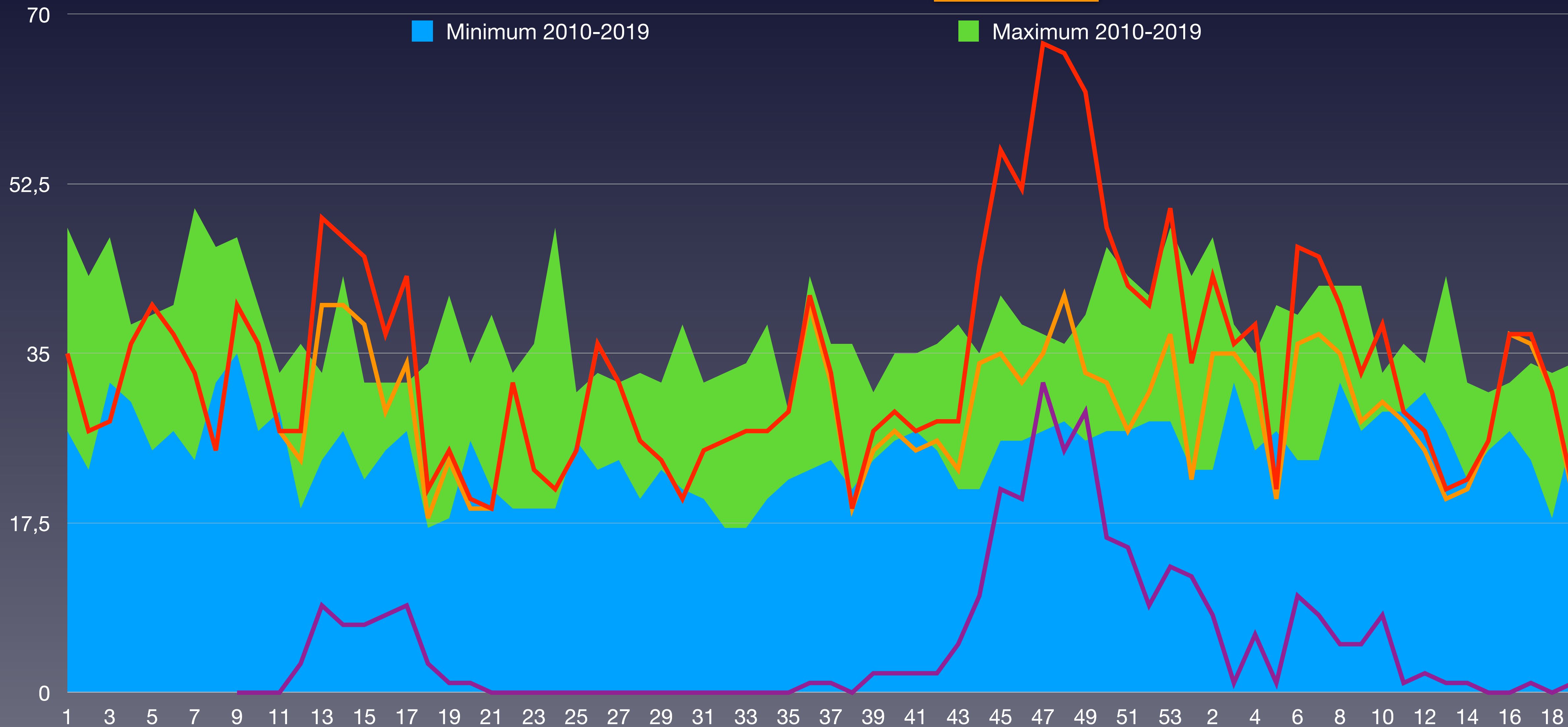

BFS: Todesfälle nach Altersklasse, Woche und Kanton  
BAG - Coronavirus: Situation Schweiz



# Verstorbene nach Wochen im Kanton Neuenburg im Vergleich zum Vorjahresmittel 2015–2021

Décès par semaine dans le canton de Neuchâtel comparés à la moyenne des années 2015-2021

Deceduto per settimane nel cantone di Neuchâtel rispetto alla media degli anni 2015-2021

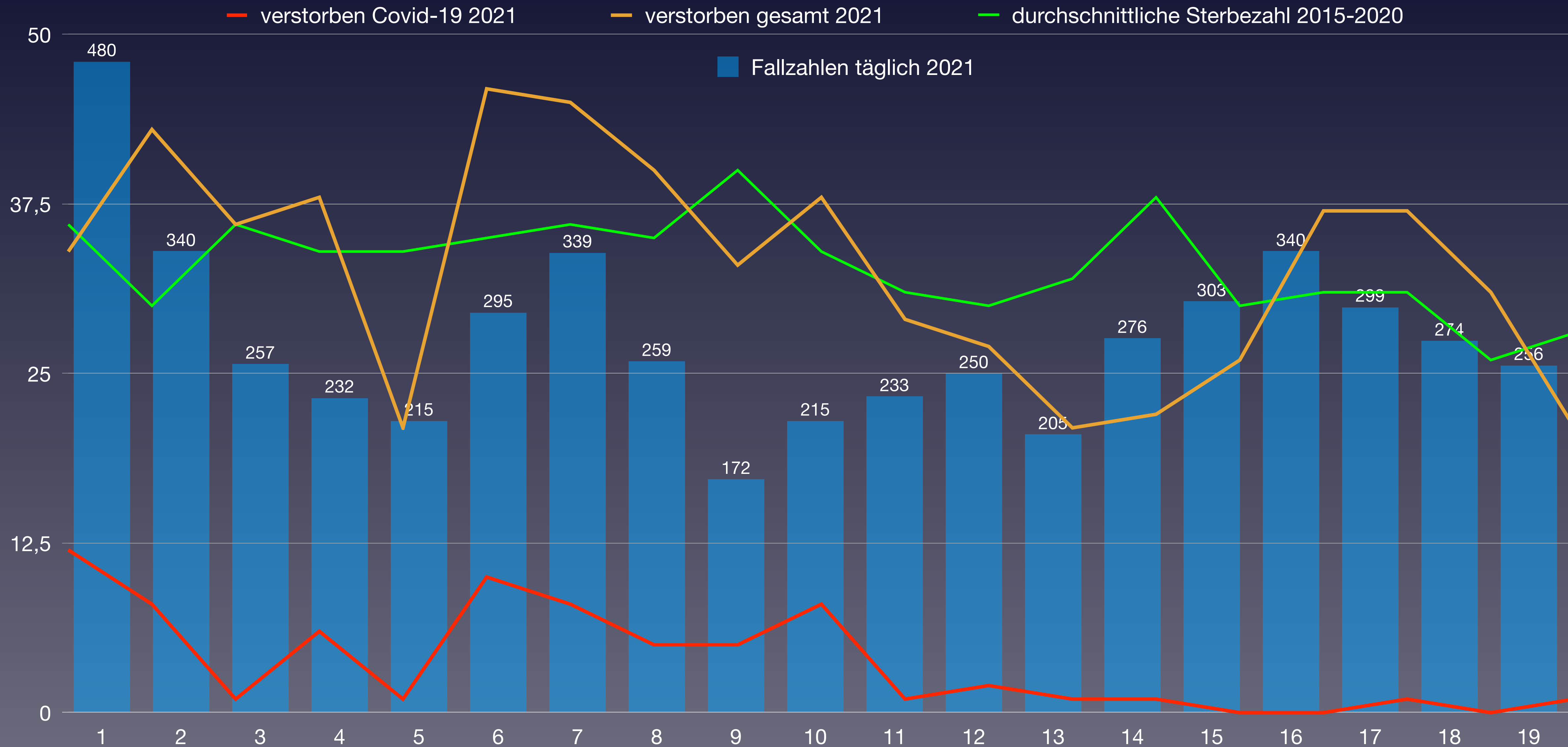

Quelle: Bundesamt für Statistik: Todesfälle nach Altersklasse, Woche und Kanton



# Anteil der Verstorbenen pro Altersgruppe von 2010 bis 2020 von KW1 bis KW52 Neuenburg

Proportion de décès par classe d'âge de 2010 à 2020 de la semaine 1 à la semaine 52 Neuchâtel

Percentuale di deceduti per fascia d'età dal 2010 al 2020 dalla settimana 1 alla settimana 52 Neuchâtel

verstorben	2010	2011	2012	2013	2014	2015	2016	2017	2018	2019	2020	Covid-19	Rang ↓
0-9 Jahre	2	18	4	10	5	10	7	10	12	9	7	0	7
10-19 Jahre	3	5	3	4	1	6	1	4	3		2	0	8
20-29 Jahre	8	11	9	8	5	6	8	7	5	8	6	0	8
30-39 Jahre	19	15	13	14	13	10	12	8	9	9	12	0	6
40-49 Jahre	42	42	44	41	37	31	32	24	37	25	27	0	9
50-59 Jahre	97	76	81	72	74	91	80	88	62	67	73	3	8
60-69 Jahre	180	177	171	159	202	165	168	158	164	167	175	8	4
70-79 Jahre	302	248	298	288	289	305	274	285	341	317	342	55	1
80-89 Jahre	581	544	570	568	571	578	549	569	517	489	622	177	1
90 Jahre und älter	355	389	435	409	430	446	432	452	443	489	515		1
<b>verstorben gesamt</b>	<b>1.589</b>	<b>1.525</b>	<b>1.628</b>	<b>1.573</b>	<b>1.627</b>	<b>1.648</b>	<b>1.563</b>	<b>1.605</b>	<b>1.593</b>	<b>1.580</b>	<b>1.781</b>	<b>243</b>	<b>1</b>
Einwohneranteil	2010	2011	2012	2013	2014	2015	2016	2017	2018	2019	2020	Änderung	
0-9 Jahre	17.637	17.604	18.110	18.178	18.266	18.322	18.268	18.224	18.224	17.917	17.682	-2,4 %	
10-19 Jahre	20.811	20.440	20.182	20.086	20.017	19.935	19.849	19.886	19.715	19.444	19.307	-4,3 %	
20-29 Jahre	19.846	20.128	21.559	22.130	22.710	23.005	23.184	23.143	22.784	22.344	22.089	2,5 %	
30-39 Jahre	23.178	22.649	23.164	23.060	23.229	23.073	23.133	23.152	23.032	22.951	22.946	-0,9 %	
40-49 Jahre	26.562	26.657	26.863	27.037	27.096	26.840	26.543	26.109	25.614	25.128	24.822	-7,6 %	
50-59 Jahre	21.901	22.237	22.313	22.737	23.330	24.046	24.582	24.932	25.203	25.413	25.447	14,0 %	
60-69 Jahre	18.924	19.185	18.839	18.840	18.798	18.777	18.856	18.813	18.679	18.561	18.700	-0,7 %	
70-79 Jahre	12.878	12.905	12.592	12.810	13.176	13.456	13.731	14.245	14.654	14.968	15.284	21,4 %	
80-89 Jahre	8.178	8.214	7.916	7.950	7.962	7.996	8.064	8.077	8.070	8.067	8.131	2,7 %	
90 Jahre und älter	1.732	1.885	1.645	1.726	1.818	1.877	1.897	1.986	1.989	2.057	2.088	26,9 %	
<b>Summe Einwohner</b>	<b>171.647</b>	<b>171.904</b>	<b>173.183</b>	<b>174.554</b>	<b>176.402</b>	<b>177.327</b>	<b>178.107</b>	<b>178.567</b>	<b>177.964</b>	<b>176.850</b>	<b>176.496</b>		
verstorben / Altersgr.			2012	2013	2014	2015	2016	2017	2018	2019	2020	Anteil Covid	Rang ↓
0-9 Jahre	0,011 %	0,102 %	0,022 %	0,055 %	0,027 %	0,055 %	0,038 %	0,055 %	0,066 %	0,050 %	0,040 %	0,0 %	7
10-19 Jahre	0,014 %	0,024 %	0,015 %	0,020 %	0,005 %	0,030 %	0,005 %	0,020 %	0,015 %	0,000 %	0,010 %	0,0 %	8
20-29 Jahre	0,040 %	0,055 %	0,042 %	0,036 %	0,022 %	0,026 %	0,035 %	0,030 %	0,022 %	0,036 %	0,027 %	0,0 %	8
30-39 Jahre	0,082 %	0,066 %	0,056 %	0,061 %	0,056 %	0,043 %	0,052 %	0,035 %	0,039 %	0,039 %	0,052 %	0,00000 %	6
40-49 Jahre	0,158 %	0,158 %	0,164 %	0,152 %	0,137 %	0,115 %	0,121 %	0,092 %	0,144 %	0,099 %	0,109 %	0,00000 %	9
50-59 Jahre	0,443 %	0,342 %	0,363 %	0,317 %	0,317 %	0,378 %	0,325 %	0,353 %	0,246 %	0,264 %	0,287 %	0,0118 %	9
60-69 Jahre	0,95 %	0,92 %	0,91 %	0,84 %	1,07 %	0,88 %	0,89 %	0,84 %	0,88 %	0,90 %	0,94 %	0,043 %	3
70-79 Jahre	2,35 %	1,92 %	2,37 %	2,25 %	2,19 %	2,27 %	2,00 %	2,00 %	2,33 %	2,12 %	2,24 %	0,360 %	6
80-89 Jahre	7,10 %	6,62 %	7,20 %	7,14 %	7,17 %	7,23 %	6,81 %	7,04 %	6,41 %	6,06 %	7,65 %	2,18 %	1
90 Jahre und älter	20,5 %	20,6 %	26,4 %	23,7 %	23,7 %	23,8 %	22,8 %	22,8 %	22,3 %	23,8 %	24,7 %		2
<b>Anteil gesamt</b>	<b>0,93 %</b>	<b>0,89 %</b>	<b>0,94 %</b>	<b>0,90 %</b>	<b>0,92 %</b>	<b>0,93 %</b>	<b>0,88 %</b>	<b>0,90 %</b>	<b>0,90 %</b>	<b>0,89 %</b>	<b>1,01 %</b>		<b>1</b>
<b>Gesamtäquivalent 2020</b>	<b>0,98 %</b>	<b>0,91 %</b>	<b>1,04 %</b>	<b>0,98 %</b>	<b>0,99 %</b>	<b>0,99 %</b>	<b>0,93 %</b>	<b>0,94 %</b>	<b>0,93 %</b>	<b>0,91 %</b>	<b>1,01 %</b>		<b>2</b>
<b>Rang</b>	<b>6</b>	<b>10</b>	<b>1</b>	<b>5</b>	<b>3</b>	<b>4</b>	<b>8</b>	<b>7</b>	<b>9</b>	<b>11</b>	<b>2</b>		

(\*) Die Bevölkerungszahlen nach BFS entsprechen jeweils dem Stand zum 31.12. des Vorjahres



# Vergleich der Gesamtäquivalente im Kanton Neuenburg

Comparaison des équivalents totaux dans le canton de Neuchâtel  
Confronto dei totali equivalenti nel cantone di Neuchâtel

— Gesamtäquivalenz: jährliche Sterberaten umgerechnet auf die Anteile der Altersgruppen in 2020  
Équivalents totaux : taux de mortalité annuels convertis aux proportions des groupes d'âge en 2020





# Prozentualer Anteil der Verstorbenen pro Altersgruppe 2020 im Kanton Neuenburg

Pourcentage de personnes décédées par classe d'âge en 2020 dans le canton de Neuchâtel

Percentuale di deceduti per fascia d'età nel 2020 nel cantone di Neuchâtel



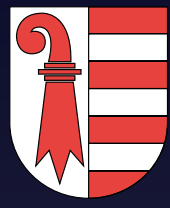

# Daten zur Corona-Pandemie im Kanton Jura

Données sur la pandémie de Covid dans le canton du Jura

Dati sulla pandemia di Corona nel cantone di Giura

Status 2020 (KW 1 bis 53 – 371 Tage)	3.1.2021
Bevölkerung	73.584
über 65	15.662
über 80	4.510
Fallzahl kumuliert	4.753
Fälle / Bevölkerung	6,459 %
Verstorben an/mit Covid-19	50
Verstorben gesamt	849
Verstorben 65+	760
Verstorben 80+	538
Verstorben 65+ pro Tag / 100'000	13,08
Verstorben 80+ pro Tag / 100'000	1,45
Verstorben ges. / Tag / 100.000	3,13
Covid-19 / total	5,89 %
Covid-19 / Fallzahl	1,05 %
"Covid-19" / Bevölkerung	0,0679 %

Status 2021 (ab KW 1 / 04.01.2021 – 133 Tage)	16.5.2021
Bevölkerung	73.688
über 65	15.806
über 80	4.445
Fallzahl (jahresübergreifend)	6.927
Fallzahl 2021	2.174
Verstorben (jahresübergreifend)	59
Verstorben 2021 an mit Covid-19	9
Verstorben gesamt 2021	276
Verstorben 65+	242
Verstorben 80+	179
Verstorben 65+ pro Tag / 100'000	11,51
Verstorben 80+ pro Tag / 100'000	1,35
Covid-19 / total	3,26 %
Covid-19 / Fallzahl	0,41 %
Personen geimpft	22.431
Anteil geimpft	30,4 %
Personen zweifach geimpft	11.520
Anteil zweifach geimpft	15,6 %

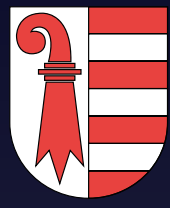

# Entwicklung der absoluten Sterbezahlen im 7-Jahresvergleich im Kanton Jura

Évolution du nombre absolu de décès sur une comparaison de 7 ans dans le canton du Jura

Evoluzione del numero assoluto di morti in un confronto di 7 anni nel cantone di Giura

KW	2015	2016	2017	2018	2019	2020	2021
1	14	17	19	18	18	11	24
2	22	16	15	8	11	12	11
3	13	13	11	12	9	13	18
4	16	18	22	17	11	21	16
5	13	18	16	19	14	15	20
6	18	20	17	4	9	13	24
7	20	12	9	17	14	17	13
8	16	12	13	8	12	20	16
9	16	22	16	8	17	19	14
10	17	18	19	16	18	17	4
11	17	14	9	18	19	11	12
12	12	13	6	13	14	21	11
13	15	20	9	9	12	15	7
14	14	10	8	11	13	17	8
15	17	18	12	11	9	15	11
16	12	14	16	11	12	11	14
17	12	4	8	12	9	11	13
18	14	9	14	15	9	15	28
19	12	11	9	15	13	16	12
Summe	290	279	248	242	243	290	276
Rang	1	3	5	7	6	1	4

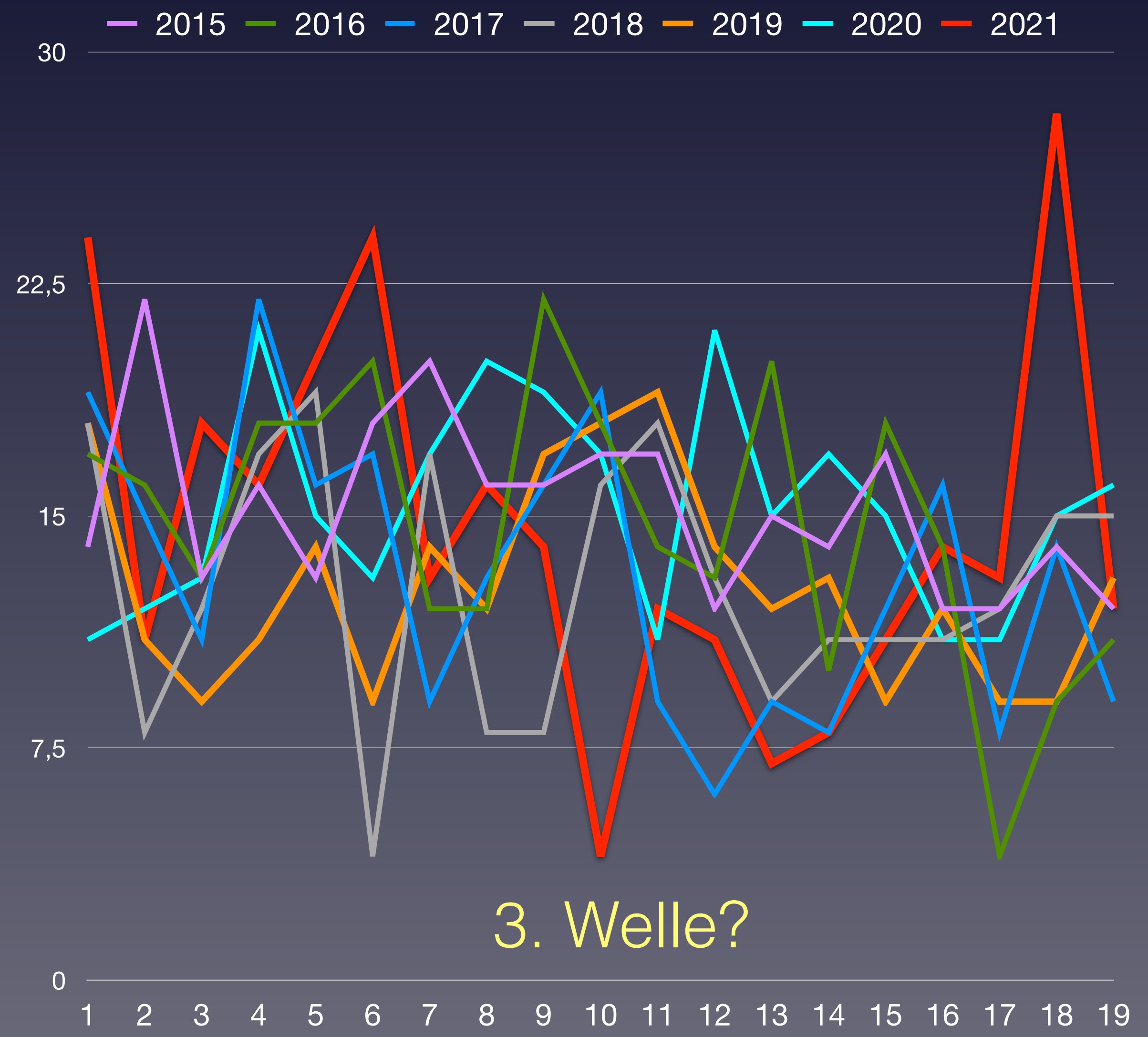

BFS: Todesfälle nach Altersklasse, Woche und Kanton



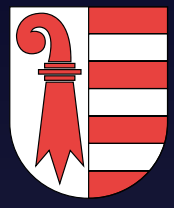

# Wöchentliche Sterberaten von 2015–2019 im Kanton Jura

Taux de mortalité hebdomadaire de 2015 à 2019 dans le canton du Jura

Tasso di mortalità settimanale dal 2015 al 2019 nel cantone di Giura

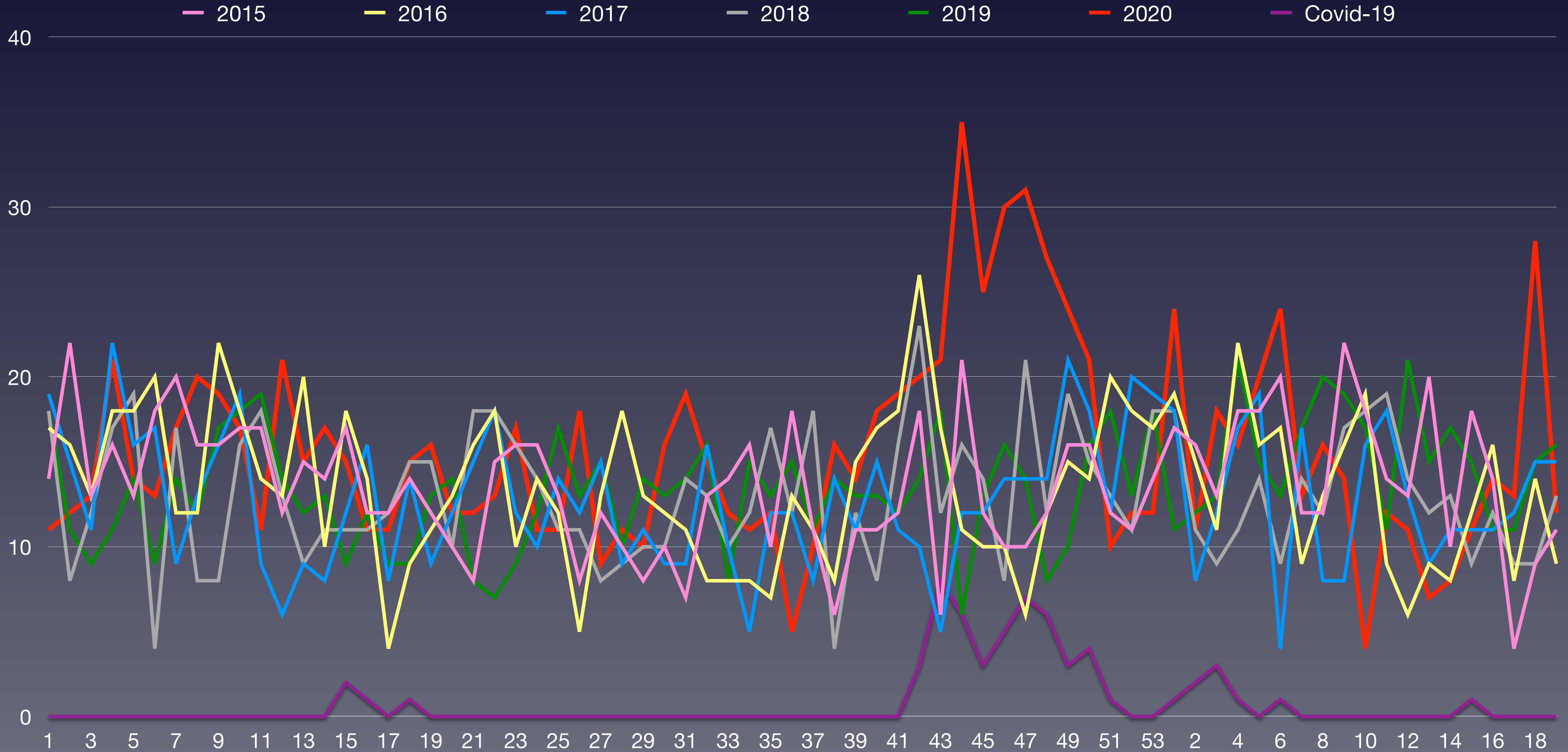

Quelle: Bundesamt für Statistik: Todesfälle nach Altersklasse, Woche und Kanton

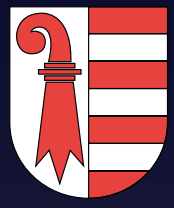

# Wöchentliche Sterberaten mit den Minima/Maxima 2015–2019 Jura

Taux de mortalité hebdomadaire avec minima/maxima 2015-2019 Jura

Tassi di mortalità settimanale con minimi/maxima 2015-2019 Giura

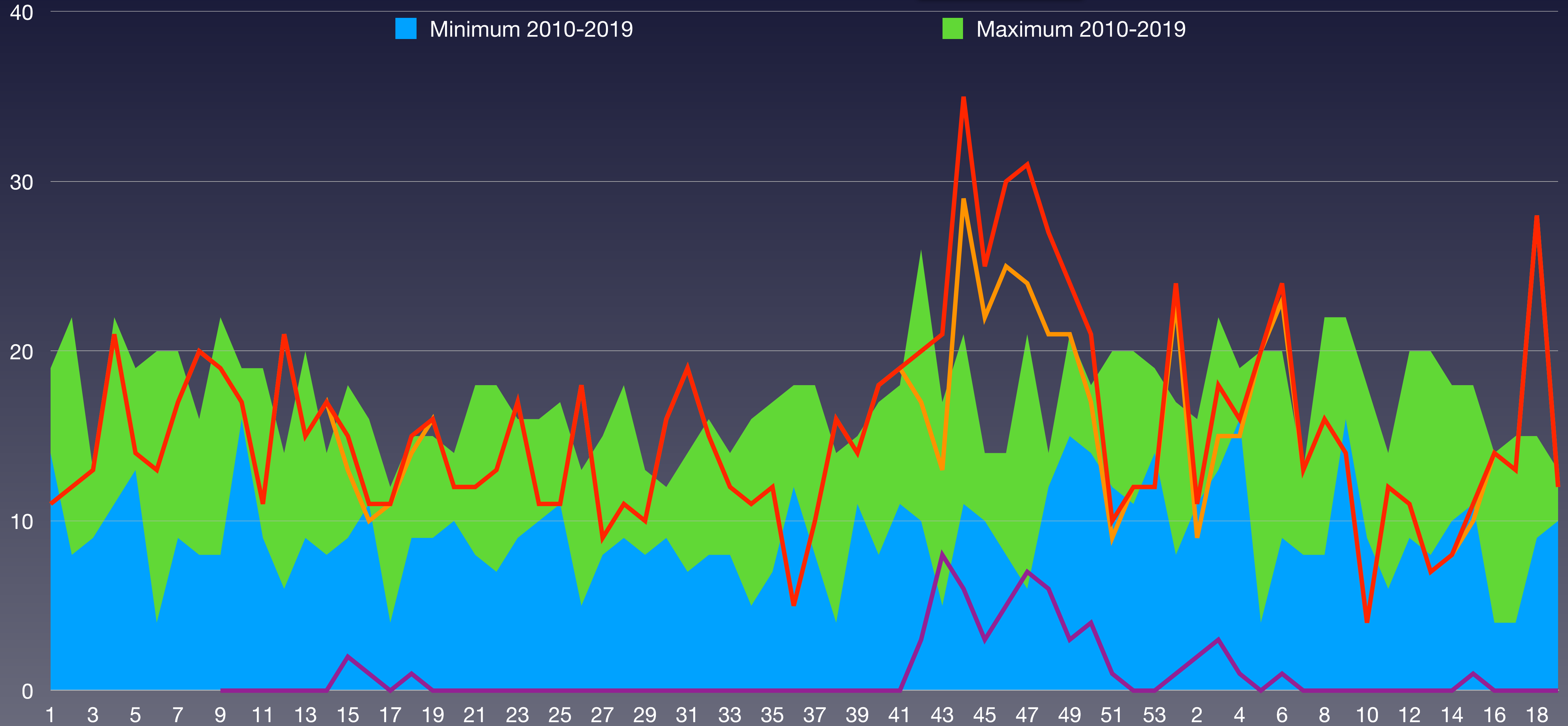

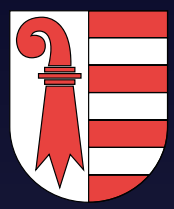

# Verstorbene nach Wochen im Kanton Jura im Vergleich zum Vorjahresmittel 2015–2021

Décès par semaine dans le canton du Jura comparés à la moyenne des années 2015-2021

Deceduto per settimane nel cantone di Giura rispetto alla media degli anni 2015-2021

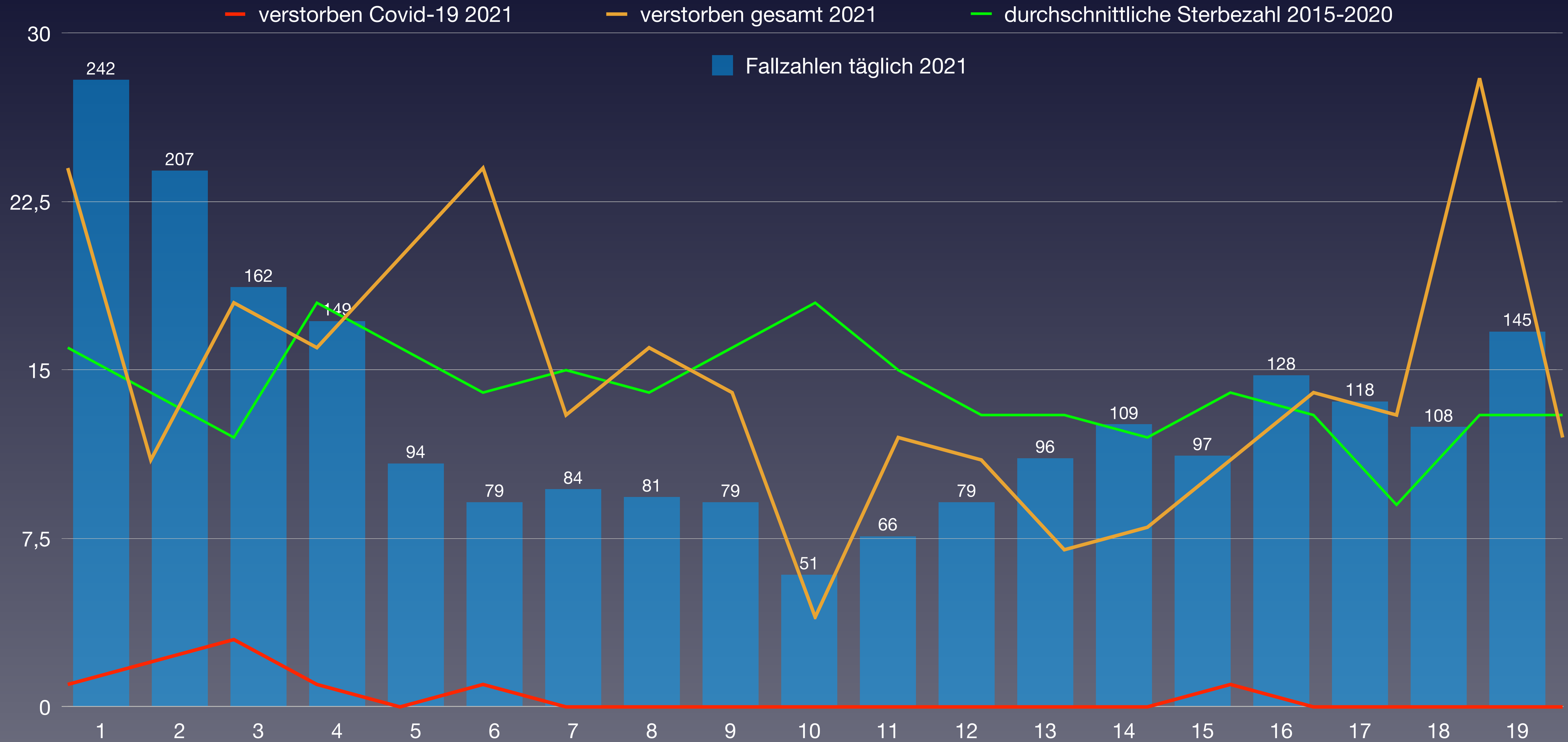

Quelle: Bundesamt für Statistik: Todesfälle nach Altersklasse, Woche und Kanton

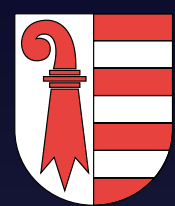

# Anteil der Verstorbenen pro Altersgruppe von 2010 bis 2020 von KW1 bis KW52 Jura

Proportion de décès par classe d'âge de 2010 à 2020 de la semaine 1 à la semaine 52 Jura

Percentuale di deceduti per fascia d'età dal 2010 al 2020 dalla settimana 1 alla settimana 52 Giura

verstorben	2010	2011	2012	2013	2014	2015	2016	2017	2018	2019	2020	Covid-19	Rang ↓
0-9 Jahre	2	1	0	2	2	0	2	2	4	2	0	0	9
10-19 Jahre	0	1	0	2	1	0	2	0	0	0	0	0	5
20-29 Jahre	1	2	3	3	8	3	9	2	3	3	3	0	3
30-39 Jahre	5	5	5	2	3	3	5	6	7	5	5	0	3
40-49 Jahre	14	18	16	12	23	10	7	11	20	18	12	0	7
50-59 Jahre	45	34	33	38	34	37	36	36	41	30	38	0	3
60-69 Jahre	83	68	80	69	76	77	86	59	67	81	78	1	5
70-79 Jahre	137	128	130	125	141	135	150	138	141	135	172	8	1
80-89 Jahre	246	249	237	212	236	246	243	228	221	228	274	41	1
90 Jahre und älter	155	138	150	134	136	178	166	178	173	163	255		1
<b>verstorben gesamt</b>	<b>688</b>	<b>644</b>	<b>654</b>	<b>599</b>	<b>660</b>	<b>689</b>	<b>706</b>	<b>660</b>	<b>677</b>	<b>665</b>	<b>837</b>	<b>50</b>	<b>1</b>
Einwohneranteil	2010	2011	2012	2013	2014	2015	2016	2017	2018	2019	2020	Änderung	
0-9 Jahre	7.293	7.253	7.121	7.079	7.195	7.230	7.249	7.204	7.255	7.291	7.259	1,9 %	
10-19 Jahre	8.914	8.758	8.938	8.816	8.726	8.631	8.538	8.489	8.292	8.104	8.058	-9,8 %	
20-29 Jahre	8.284	8.294	8.428	8.581	8.778	8.946	9.088	9.144	9.187	9.186	9.124	8,3 %	
30-39 Jahre	8.531	8.394	8.241	8.197	8.155	8.210	8.215	8.396	8.437	8.519	8.640	4,8 %	
40-49 Jahre	10.696	10.602	10.569	10.396	10.389	10.288	10.093	9.871	9.634	9.392	9.160	-13,3 %	
50-59 Jahre	9.456	9.609	9.740	9.999	10.246	10.425	10.579	10.680	10.788	10.891	10.899	11,9 %	
60-69 Jahre	7.786	8.032	8.242	8.445	8.540	8.725	8.796	8.872	8.962	8.986	9.044	9,7 %	
70-79 Jahre	5.388	5.387	5.446	5.520	5.651	5.809	6.040	6.197	6.424	6.650	6.890	26,5 %	
80-89 Jahre	3.156	3.161	3.217	3.293	3.389	3.419	3.442	3.489	3.474	3.514	3.594	11,7 %	
90 Jahre und älter	630	674	600	616	669	727	742	780	837	886	916	52,7 %	
<b>Summe Einwohner</b>	<b>70.134</b>	<b>70.164</b>	<b>70.542</b>	<b>70.942</b>	<b>71.738</b>	<b>72.410</b>	<b>72.782</b>	<b>73.122</b>	<b>73.290</b>	<b>73.419</b>	<b>73.584</b>		
verstorben / Altersgr.			2012	2013	2014	2015	2016	2017	2018	2019	2020	Anteil Covid	Rang ↓
0-9 Jahre	0,027 %	0,014 %	0,000 %	0,028 %	0,028 %	0,000 %	0,028 %	0,028 %	0,055 %	0,027 %	0,000 %	0,0 %	9
10-19 Jahre	0,000 %	0,011 %	0,000 %	0,023 %	0,011 %	0,000 %	0,023 %	0,000 %	0,000 %	0,000 %	0,000 %	0,0 %	5
20-29 Jahre	0,012 %	0,024 %	0,036 %	0,035 %	0,091 %	0,034 %	0,099 %	0,022 %	0,033 %	0,033 %	0,033 %	0,0 %	6
30-39 Jahre	0,059 %	0,060 %	0,061 %	0,024 %	0,037 %	0,037 %	0,061 %	0,071 %	0,083 %	0,059 %	0,058 %	0,00000 %	8
40-49 Jahre	0,131 %	0,170 %	0,151 %	0,115 %	0,221 %	0,097 %	0,069 %	0,111 %	0,208 %	0,192 %	0,131 %	0,00000 %	6
50-59 Jahre	0,476 %	0,354 %	0,339 %	0,380 %	0,332 %	0,355 %	0,340 %	0,337 %	0,380 %	0,275 %	0,349 %	0,0000 %	6
60-69 Jahre	1,07 %	0,85 %	0,97 %	0,82 %	0,89 %	0,88 %	0,98 %	0,67 %	0,75 %	0,90 %	0,86 %	0,011 %	7
70-79 Jahre	2,54 %	2,38 %	2,39 %	2,26 %	2,50 %	2,32 %	2,48 %	2,23 %	2,19 %	2,03 %	2,50 %	0,116 %	2
80-89 Jahre	7,79 %	7,88 %	7,37 %	6,44 %	6,96 %	7,20 %	7,06 %	6,53 %	6,36 %	6,49 %	7,62 %	1,14 %	3
90 Jahre und älter	24,6 %	20,5 %	25,0 %	21,8 %	20,3 %	24,5 %	22,4 %	22,8 %	20,7 %	18,4 %	27,8 %		1
<b>Anteil gesamt</b>	<b>0,98 %</b>	<b>0,92 %</b>	<b>0,93 %</b>	<b>0,84 %</b>	<b>0,92 %</b>	<b>0,95 %</b>	<b>0,97 %</b>	<b>0,90 %</b>	<b>0,92 %</b>	<b>0,91 %</b>	<b>1,14 %</b>		<b>1</b>
<b>Gesamtäquivalent 2020</b>	<b>1,15 %</b>	<b>1,05 %</b>	<b>1,09 %</b>	<b>0,98 %</b>	<b>1,03 %</b>	<b>1,06 %</b>	<b>1,06 %</b>	<b>0,97 %</b>	<b>0,97 %</b>	<b>0,93 %</b>	<b>1,14 %</b>		<b>2</b>
<b>Rang</b>	<b>1</b>	<b>6</b>	<b>3</b>	<b>8</b>	<b>7</b>	<b>5</b>	<b>4</b>	<b>9</b>	<b>10</b>	<b>11</b>	<b>2</b>		

(\*) Die Bevölkerungszahlen nach BFS entsprechen jeweils dem Stand zum 31.12. des Vorjahres

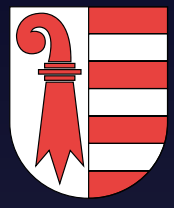

# Vergleich der Gesamtäquivalente im Kanton Jura

Comparaison des équivalents totaux dans le canton du Jura

Confronto dei totali equivalenti nel cantone di Giura

— Gesamtäquivalenz: jährliche Sterberaten umgerechnet auf die Anteile der Altersgruppen in 2020  
Équivalents totaux : taux de mortalité annuels convertis aux proportions des groupes d'âge en 2020



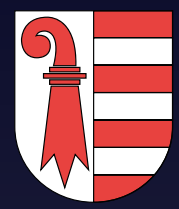

# Prozentualer Anteil der Verstorbenen pro Altersgruppe 2020 im Kanton Jura

Pourcentage de personnes décédées par classe d'âge en 2020 dans le canton du Jura

Percentuale di deceduti per fascia d'età nel 2020 nel cantone di Giura





# Daten zur Corona-Pandemie im Kanton Basel-Stadt

Données sur la pandémie de Covid dans le canton de Bâle-Ville

Dati sulla pandemia di Corona nel cantone di Basilea Città

Status 2020 (KW 1 bis 53 – 371 Tage)	3.1.2021
Bevölkerung	195.844
über 65	38.760
über 80	13.218
Fallzahl kumuliert	8.622
Fälle / Bevölkerung	4,402 %
Verstorben an/mit Covid-19	167
Verstorben gesamt	2.177
Verstorben 65+	1.945
Verstorben 80+	1.462
Verstorben 65+ pro Tag / 100'000	13,53
Verstorben 80+ pro Tag / 100'000	3,94
Verstorben ges. / Tag / 100.000	3,01
Covid-19 / total	7,67 %
Covid-19 / Fallzahl	1,94 %
"Covid-19" / Bevölkerung	0,0853 %

Status 2021 (ab KW 1 / 04.01.2021 – 133 Tage)	16.5.2021
Bevölkerung	196.641
über 65	38.748
über 80	13.096
Fallzahl (jahresübergreifend)	13.104
Fallzahl 2021	4.482
Verstorben (jahresübergreifend)	204
Verstorben 2021 an mit Covid-19	37
Verstorben gesamt 2021	714
Verstorben 65+	636
Verstorben 80+	486
Verstorben 65+ pro Tag / 100'000	12,34
Verstorben 80+ pro Tag / 100'000	3,65
Covid-19 / total	5,18 %
Covid-19 / Fallzahl	0,83 %
Personen geimpft	65.457
Anteil geimpft	33,3 %
Personen zweifach geimpft	30.040
Anteil zweifach geimpft	15,3 %



# Entwicklung der absoluten Sterbezahlen im 7-Jahresvergleich im Kanton Basel-Stadt

Évolution du nombre absolu de décès sur une comparaison de 7 ans dans le canton de Bâle-Ville

Evoluzione del numero assoluto di morti in un confronto di 7 anni nel cantone di Basilea Città

KW	2015	2016	2017	2018	2019	2020	2021
1	37	29	48	52	29	45	54
2	46	35	61	44	43	48	47
3	47	42	57	48	38	41	53
4	50	36	41	48	53	38	44
5	47	30	35	48	45	46	46
6	57	29	70	49	36	34	37
7	51	50	41	39	45	33	39
8	61	35	44	39	47	38	36
9	52	48	45	62	43	37	34
10	47	42	42	47	44	40	37
11	50	31	43	55	41	49	28
12	47	38	40	50	40	58	40
13	48	47	37	35	39	70	22
14	43	40	44	41	40	68	29
15	30	38	25	35	36	39	31
16	37	36	37	43	40	53	41
17	47	29	40	31	39	37	33
18	42	28	35	47	47	32	36
19	37	36	34	35	45	30	27
Summe	876	699	819	848	790	836	714
Rang	1	7	4	2	5	3	6

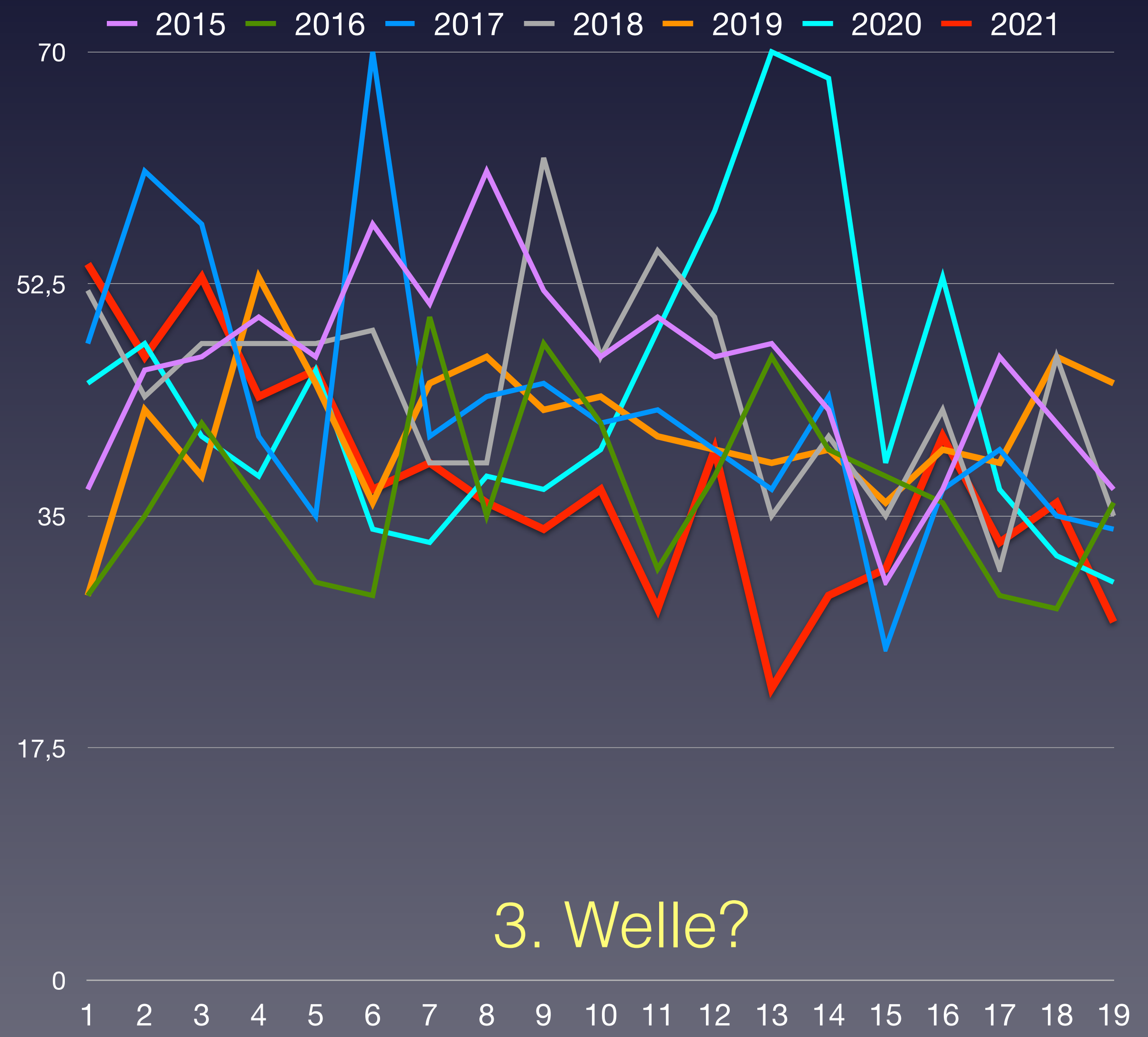

BFS: Todesfälle nach Altersklasse, Woche und Kanton





# Wöchentliche Sterberaten von 2015–2019 im Kanton Basel-Stadt

Taux de mortalité hebdomadaire de 2015 à 2019 dans le canton de Bâle-Ville

Tasso di mortalità settimanale dal 2015 al 2019 nel cantone di Basilea Città

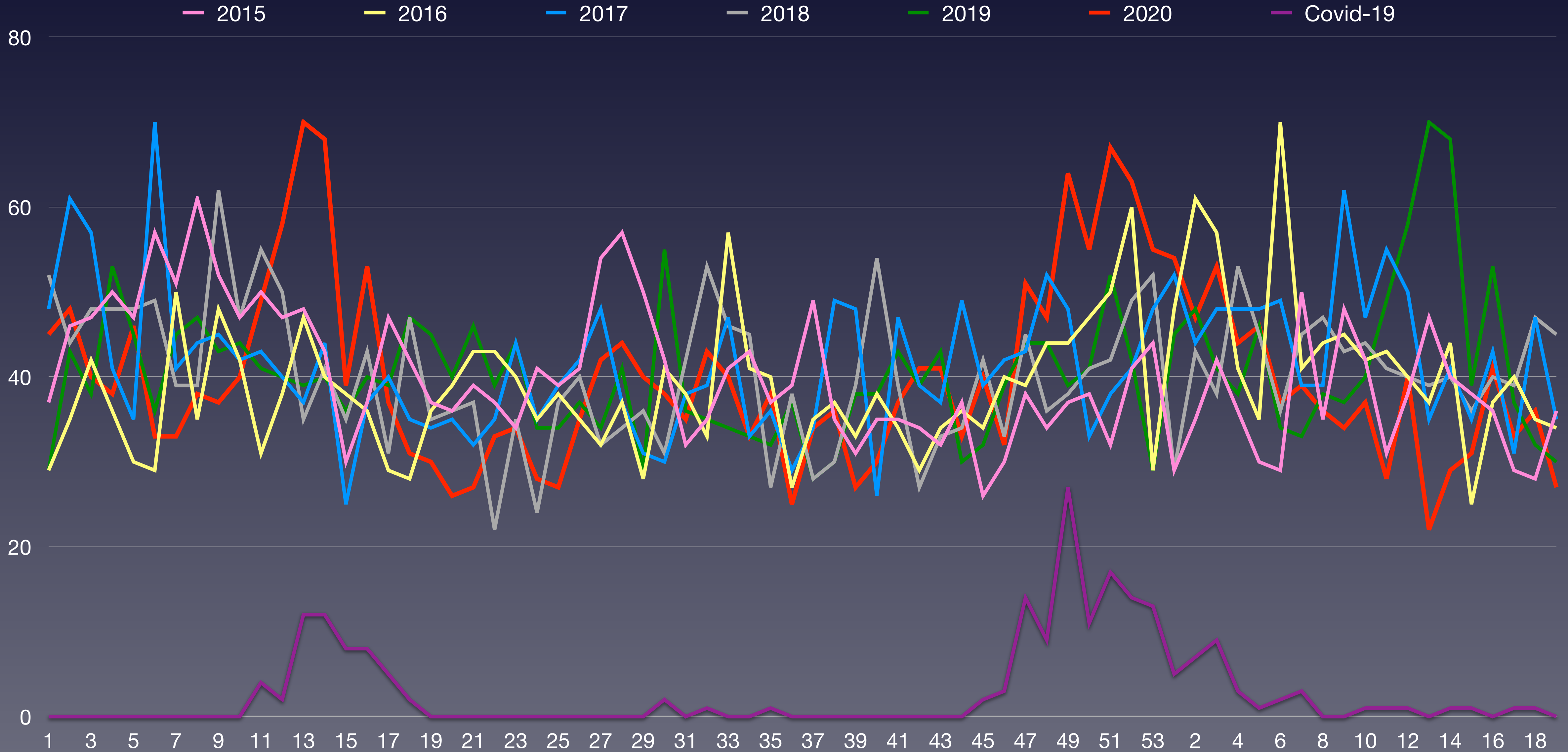

Quelle: Bundesamt für Statistik: Todesfälle nach Altersklasse, Woche und Kanton



# Wöchentliche Sterberaten mit den Minima/Maxima 2015–2019 Basel-Stadt

Taux de mortalité hebdomadaire avec minima/maxima 2015-2019 Bâle-Ville

Tassi di mortalità settimanale con minimi/maxima 2015-2019 Basilea Città

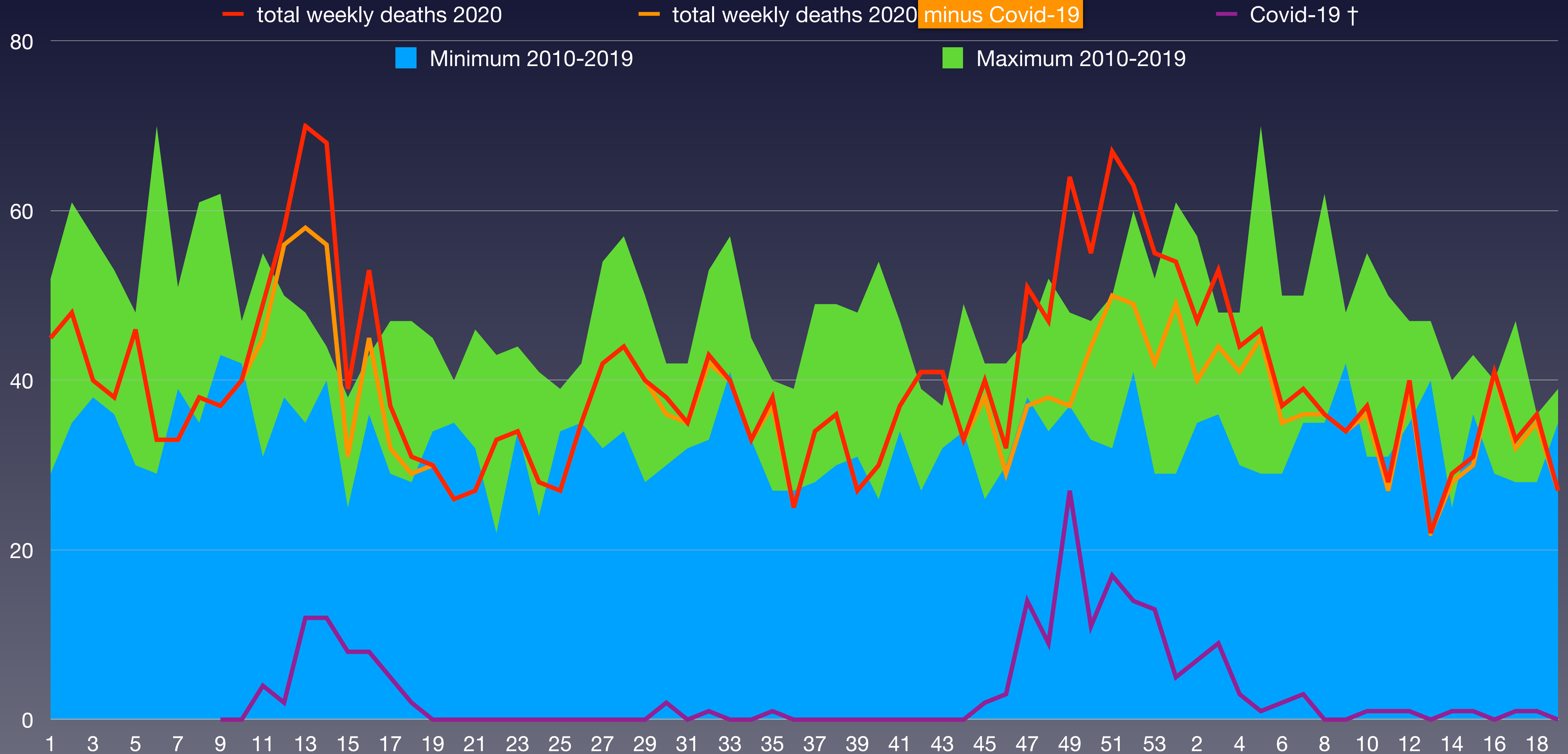



# Verstorbene nach Wochen im Kanton Basel-Stadt im Vergleich zum Vorjahresmittel 2015–2021

Décès par semaine dans le canton de Bâle-Ville comparés à la moyenne des années 2015-2021

Deceduto per settimane nel cantone di Basilea Città rispetto alla media degli anni 2015-2021

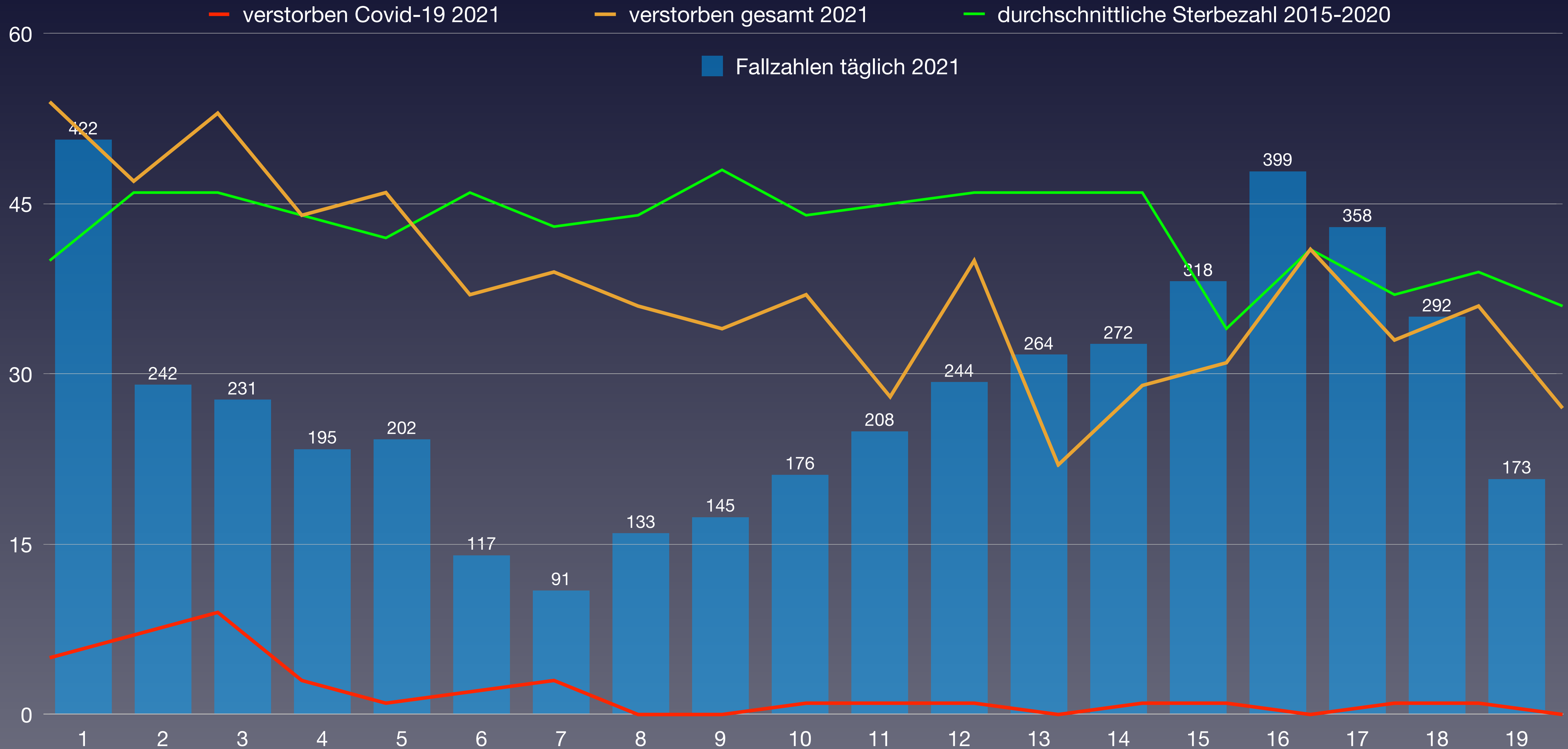

Quelle: Bundesamt für Statistik: Todesfälle nach Altersklasse, Woche und Kanton



# Anteil der Verstorbenen pro Altersgruppe von 2010 bis 2020 von KW1 bis KW52 Basel-Stadt

Proportion de décès par classe d'âge de 2010 à 2020 de la semaine 1 à la semaine 52 Bâle-Ville

Percentuale di deceduti per fascia d'età dal 2010 al 2020 dalla settimana 1 alla settimana 52 Basilea Città

verstorben	2010	2011	2012	2013	2014	2015	2016	2017	2018	2019	2020	Covid-19	Rang ↓
0–9 Jahre	10	14	10	12	9	5	6	4	5	8	8	0	6
10–19 Jahre	2	3	1	1	3		4	1	2	2	1	0	7
20–29 Jahre	5	8	5	9	5	6	3	6	8	13	4	0	10
30–39 Jahre	16	15	19	23	15	9	15	9	14	10	7	0	11
40–49 Jahre	46	55	36	42	49	46	35	26	44	28	24	1	11
50–59 Jahre	104	85	116	102	100	83	82	87	94	86	84	0	9
60–69 Jahre	198	183	209	158	188	212	181	196	165	160	202	10	3
70–79 Jahre	381	382	331	357	408	373	347	363	299	360	362	28	6
80–89 Jahre	832	771	779	751	751	758	691	746	749	699	704		9
90 Jahre und älter	553	537	574	585	613	645	616	676	693	686	725	115	1
<b>verstorben gesamt</b>	<b>2.147</b>	<b>2.053</b>	<b>2.080</b>	<b>2.040</b>	<b>2.141</b>	<b>2.137</b>	<b>1.980</b>	<b>2.114</b>	<b>2.073</b>	<b>2.052</b>	<b>2.121</b>	<b>154</b>	<b>8</b>
Einwohneranteil	2010	2011	2012	2013	2014	2015	2016	2017	2018	2019	2020	Änderung	
0–9 Jahre	15.174	15.442	15.716	16.107	16.511	16.837	17.246	17.607	17.927	18.281	18.565	18,1 %	
10–19 Jahre	15.696	15.583	15.107	14.917	14.926	14.871	14.959	15.027	15.190	15.304	15.404	2,0 %	
20–29 Jahre	26.904	27.174	24.648	24.764	24.840	24.889	24.794	24.623	24.314	24.057	23.685	-3,9 %	
30–39 Jahre	27.565	28.276	28.424	29.203	30.156	30.738	31.428	31.894	32.411	32.881	33.539	18,0 %	
40–49 Jahre	28.833	28.672	28.151	27.817	27.615	27.262	26.880	26.762	26.757	26.742	26.859	-4,6 %	
50–59 Jahre	24.350	24.828	25.025	25.377	25.885	26.498	27.057	27.473	27.596	27.663	27.696	10,7 %	
60–69 Jahre	20.158	20.365	20.171	20.122	20.135	20.207	20.212	20.372	20.473	20.556	20.767	3,0 %	
70–79 Jahre	16.029	15.762	15.582	15.599	15.787	15.790	15.730	15.803	15.774	15.998	16.111	3,4 %	
80–89 Jahre	10.965	10.986	10.945	10.949	10.837	10.739	10.733	10.654	10.583	10.337	10.226	-6,6 %	
90 Jahre und älter	2.224	2.343	2.486	2.570	2.643	2.749	2.778	2.855	2.883	2.947	2.992	20,4 %	
<b>Summe Einwohner</b>	<b>187.898</b>	<b>189.431</b>	<b>186.255</b>	<b>187.425</b>	<b>189.335</b>	<b>190.580</b>	<b>191.817</b>	<b>193.070</b>	<b>193.908</b>	<b>194.766</b>	<b>195.844</b>		
verstorben / Altersgr.			2012	2013	2014	2015	2016	2017	2018	2019	2020	Anteil Covid	Rang ↓
0–9 Jahre	0,066 %	0,091 %	0,064 %	0,075 %	0,055 %	0,030 %	0,035 %	0,023 %	0,028 %	0,044 %	0,043 %	0,0 %	7
10–19 Jahre	0,013 %	0,019 %	0,007 %	0,007 %	0,020 %	0,000 %	0,027 %	0,007 %	0,013 %	0,013 %	0,006 %	0,0 %	10
20–29 Jahre	0,019 %	0,029 %	0,020 %	0,036 %	0,020 %	0,024 %	0,012 %	0,024 %	0,033 %	0,054 %	0,017 %	0,0 %	10
30–39 Jahre	0,058 %	0,053 %	0,067 %	0,079 %	0,050 %	0,029 %	0,048 %	0,028 %	0,043 %	0,030 %	0,021 %	0,00000 %	11
40–49 Jahre	0,160 %	0,192 %	0,128 %	0,151 %	0,177 %	0,169 %	0,130 %	0,097 %	0,164 %	0,105 %	0,089 %	0,00372 %	11
50–59 Jahre	0,427 %	0,342 %	0,464 %	0,402 %	0,386 %	0,313 %	0,303 %	0,317 %	0,341 %	0,311 %	0,303 %	0,0000 %	10
60–69 Jahre	0,98 %	0,90 %	1,04 %	0,79 %	0,93 %	1,05 %	0,90 %	0,96 %	0,81 %	0,78 %	0,97 %	0,048 %	4
70–79 Jahre	2,38 %	2,42 %	2,12 %	2,29 %	2,58 %	2,36 %	2,21 %	2,30 %	1,90 %	2,25 %	2,25 %	0,174 %	8
80–89 Jahre	7,59 %	7,02 %	7,12 %	6,86 %	6,93 %	7,06 %	6,44 %	7,00 %	7,08 %	6,76 %	6,88 %	1,12 %	8
90 Jahre und älter	24,9 %	22,9 %	23,1 %	22,8 %	23,2 %	23,5 %	22,2 %	23,7 %	24,0 %	23,3 %	24,2 %		2
<b>Anteil gesamt</b>	<b>1,14 %</b>	<b>1,08 %</b>	<b>1,12 %</b>	<b>1,09 %</b>	<b>1,13 %</b>	<b>1,12 %</b>	<b>1,03 %</b>	<b>1,09 %</b>	<b>1,07 %</b>	<b>1,05 %</b>	<b>1,08 %</b>		<b>8</b>
<b>Gesamtäquivalent 2020</b>	<b>1,18 %</b>	<b>1,11 %</b>	<b>1,11 %</b>	<b>1,08 %</b>	<b>1,12 %</b>	<b>1,11 %</b>	<b>1,03 %</b>	<b>1,09 %</b>	<b>1,06 %</b>	<b>1,05 %</b>	<b>1,08 %</b>		<b>7</b>
<b>Rang</b>	<b>1</b>	<b>5</b>	<b>3</b>	<b>8</b>	<b>2</b>	<b>4</b>	<b>11</b>	<b>6</b>	<b>9</b>	<b>10</b>	<b>7</b>		

(\*) Die Bevölkerungszahlen nach BFS entsprechen jeweils dem Stand zum 31.12. des Vorjahres



# Vergleich der Gesamtäquivalente im Kanton Basel-Stadt

Comparaison des équivalents totaux dans le canton de Bâle-Ville  
Confronto dei totali equivalenti nel cantone di Basilea Città

— Gesamtäquivalenz: jährliche Sterberaten umgerechnet auf die Anteile der Altersgruppen in 2020  
Équivalents totaux : taux de mortalité annuels convertis aux proportions des groupes d'âge en 2020





# Prozentualer Anteil der Verstorbenen pro Altersgruppe 2020 im Kanton Basel-Stadt

Pourcentage de personnes décédées par classe d'âge en 2020 dans le canton de Bâle-Ville

Percentuale di deceduti per fascia d'età nel 2020 nel cantone di Basilea Città

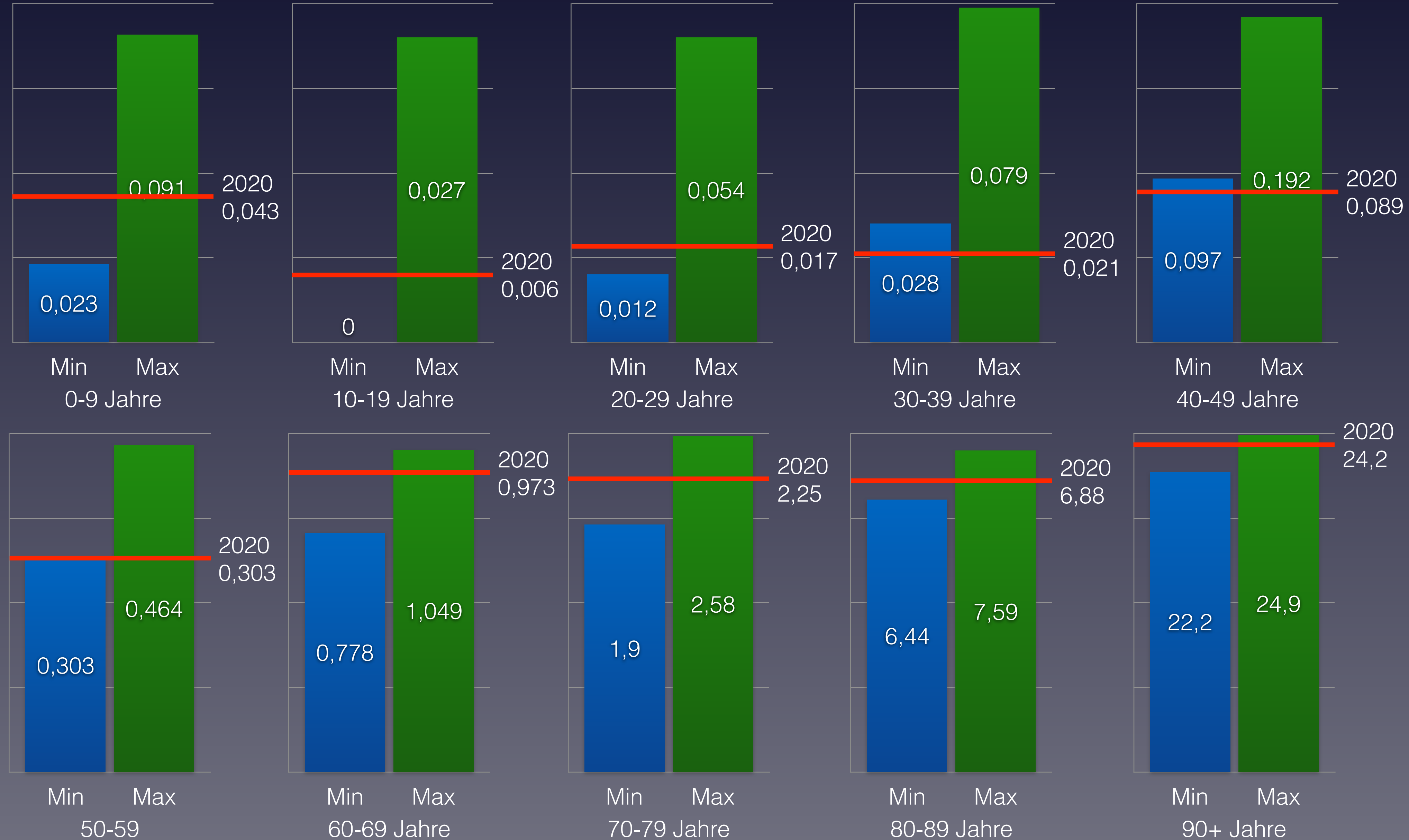



# Daten zur Corona-Pandemie im Kanton Basel-Landschaft

Données sur la pandémie de Covid dans le canton de Bâle-Campagne

Dati sulla pandemia di Corona nel cantone di Basilea Campagna

Status 2020 (KW 1 bis 53 – 371 Tage)	3.1.2021
Bevölkerung	289.468
über 65	64.200
über 80	19.047
Fallzahl kumuliert	11.241
Fälle / Bevölkerung	3,883 %
Verstorben an/mit Covid-19	181
Verstorben gesamt	2.811
Verstorben 65+	2.537
Verstorben 80+	1.867
Verstorben 65+ pro Tag / 100'000	10,65
Verstorben 80+ pro Tag / 100'000	5,03
Verstorben ges. / Tag / 100.000	2,63
Covid-19 / total	6,44 %
Covid-19 / Fallzahl	1,61 %
"Covid-19" / Bevölkerung	0,0625 %

Status 2021 (ab KW 1 / 04.01.2021 – 133 Tage)	16.5.2021
Bevölkerung	290.904
über 65	65.117
über 80	19.488
Fallzahl (jahresübergreifend)	17.738
Fallzahl 2021	6.497
Verstorben (jahresübergreifend)	218
Verstorben 2021 an mit Covid-19	37
Verstorben gesamt 2021	869
Verstorben 65+	784
Verstorben 80+	589
Verstorben 65+ pro Tag / 100'000	9,05
Verstorben 80+ pro Tag / 100'000	4,43
Covid-19 / total	4,26 %
Covid-19 / Fallzahl	0,57 %
Personen geimpft	95.545
Anteil geimpft	32,8 %
Personen zweifach geimpft	60.813
Anteil zweifach geimpft	20,9 %



# Entwicklung der absoluten Sterbezahlen im 7-Jahresvergleich im Kanton Basel-Landschaft

Évolution du nombre absolu de décès sur une comparaison de 7 ans dans le canton de Bâle-Campagne

Evoluzione del numero assoluto di morti in un confronto di 7 anni nel cantone di Basilea Campagna

KW	2015	2016	2017	2018	2019	2020	2021
1	50	45	74	46	41	44	64
2	61	53	69	52	52	64	54
3	53	51	75	42	53	53	52
4	51	43	57	52	52	51	54
5	43	53	62	55	51	56	48
6	60	58	48	56	50	50	50
7	70	41	58	51	60	52	39
8	65	58	51	52	41	50	44
9	84	49	42	62	57	54	40
10	53	45	42	49	61	50	51
11	67	41	43	57	52	61	34
12	62	50	36	56	53	58	46
13	43	46	46	49	50	55	48
14	42	44	61	51	53	72	37
15	43	54	46	53	43	54	43
16	46	51	46	47	49	52	44
17	38	42	45	36	38	52	47
18	53	53	39	39	37	46	35
19	45	51	33	51	41	42	39
Summe	1.029	928	973	956	934	1.016	869
Rang	1	6	3	4	5	2	7

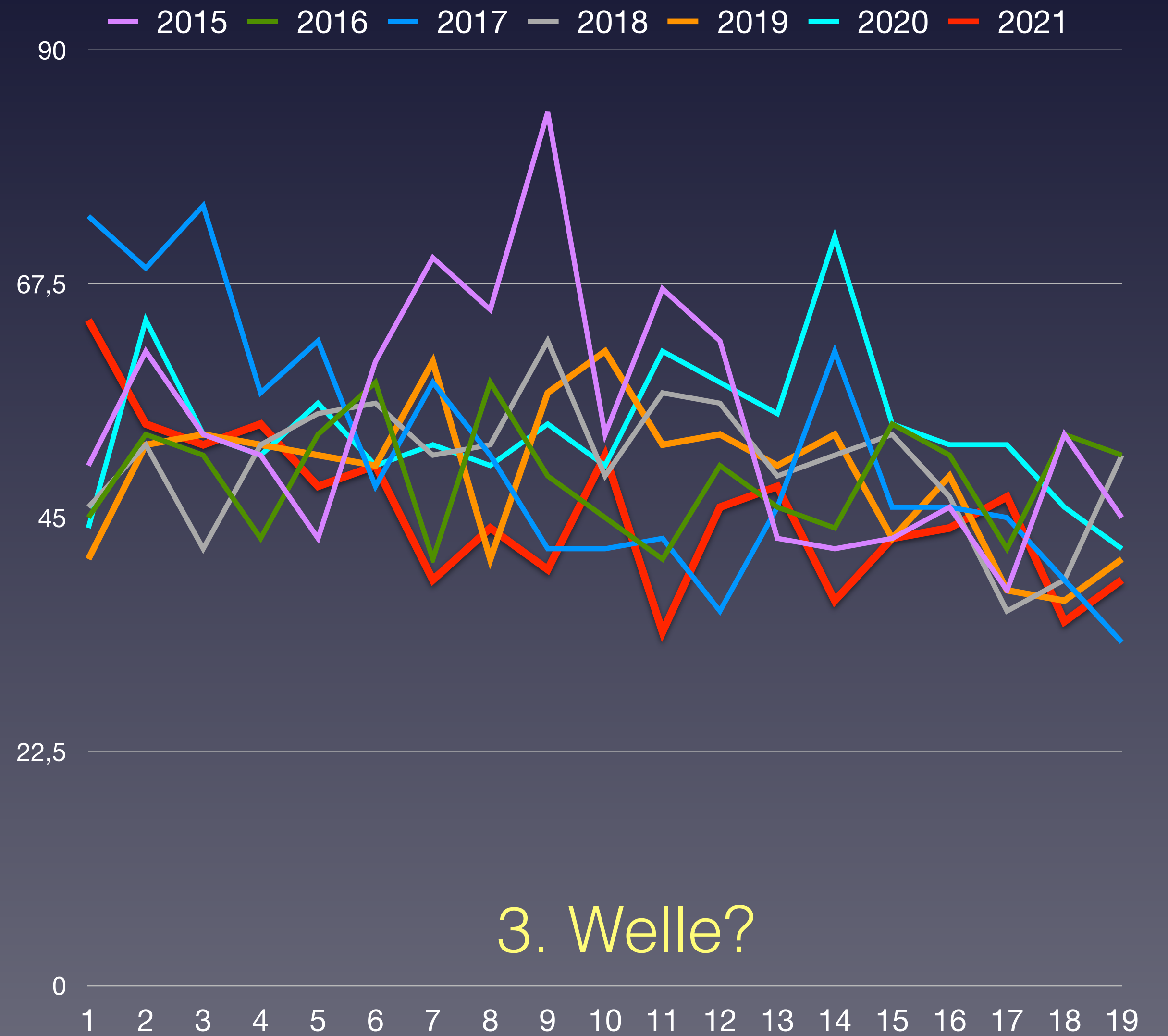

BFS: Todesfälle nach Altersklasse, Woche und Kanton



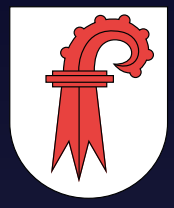

# Wöchentliche Sterberaten von 2015–2019 im Kanton Basel-Landschaft

Taux de mortalité hebdomadaire de 2015 à 2019 dans le canton de Bâle-Campagne  
Tasso di mortalità settimanale dal 2015 al 2019 nel cantone di Basilea Campagna

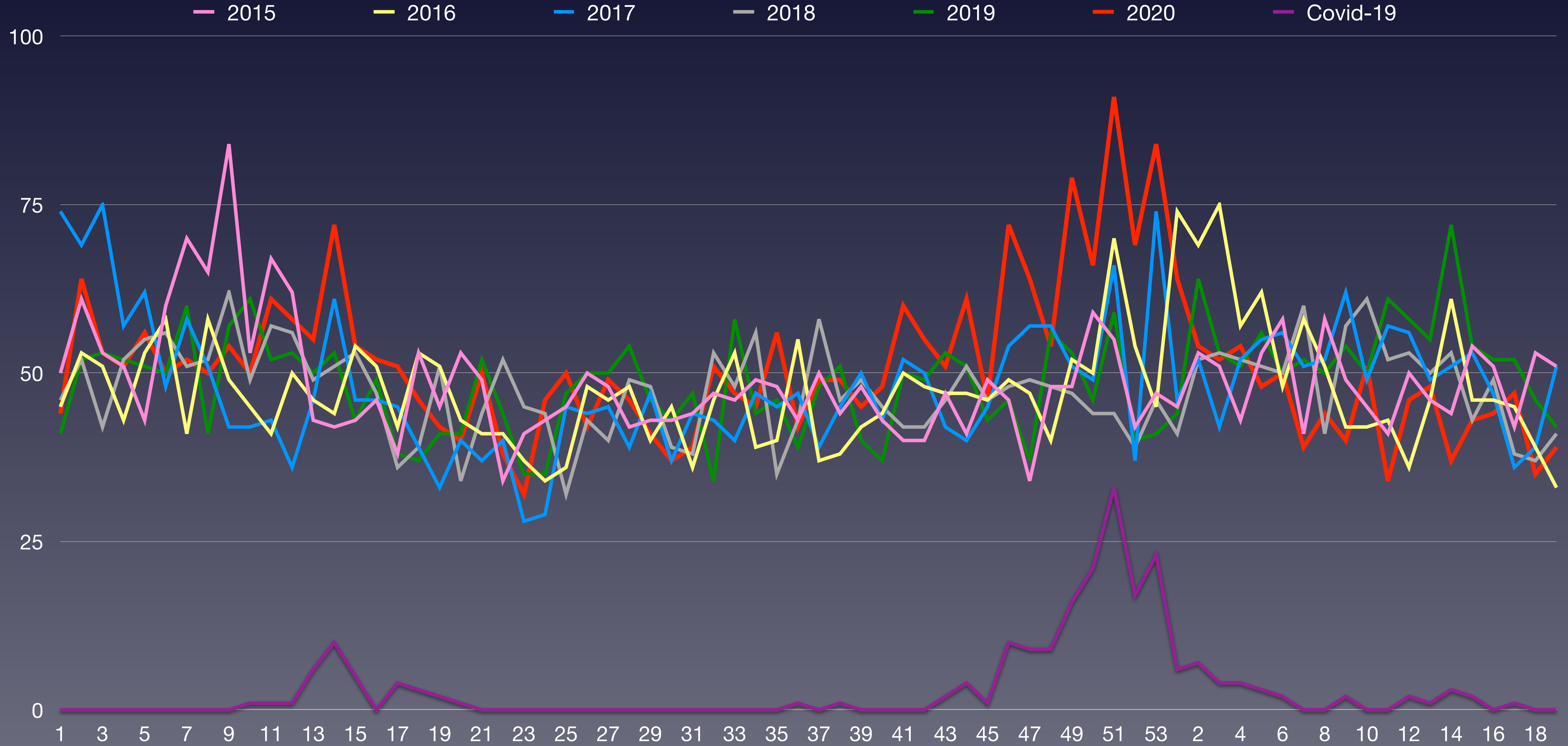

Quelle: Bundesamt für Statistik: Todesfälle nach Altersklasse, Woche und Kanton



# Wöchentliche Sterberaten mit den Minima/Maxima 2015–2019 Basel-Landschaft

Taux de mortalité hebdomadaire avec minima/maxima 2015-2019 Bâle-Campagne

Tassi di mortalità settimanale con minimi/maxima 2015-2019 Basilea Campagna

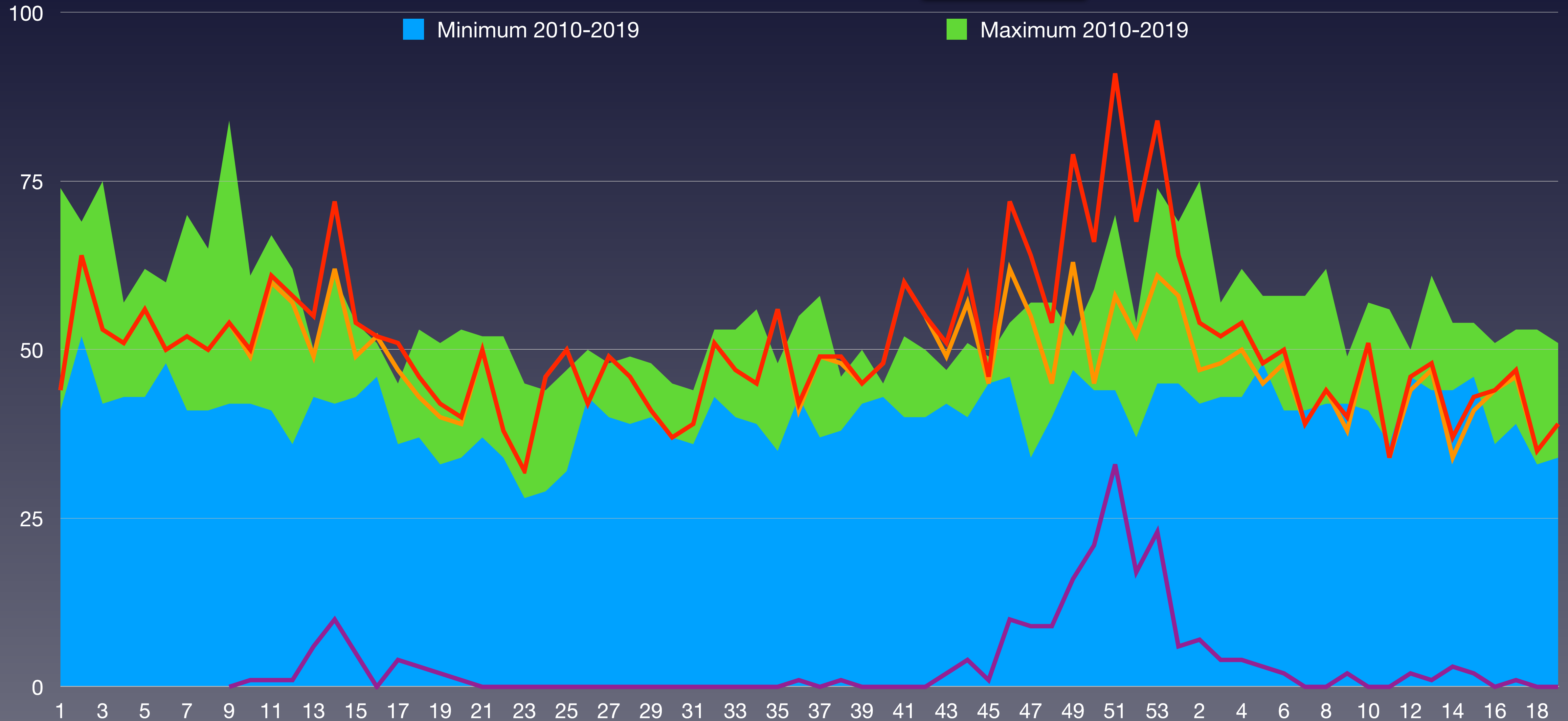

BFS: Todesfälle nach Altersklasse, Woche und Kanton  
BAG - Coronavirus: Situation Schweiz



# Verstorbene nach Wochen im Kanton Basel-Landschaft im Vergleich zum Vorjahresmittel 2015–2021

Décès par semaine dans le canton de Bâle-Campagne comparés à la moyenne des années 2015-2021

Deceduto per settimane nel cantone di Basilea Campagna rispetto alla media degli anni 2015-2021

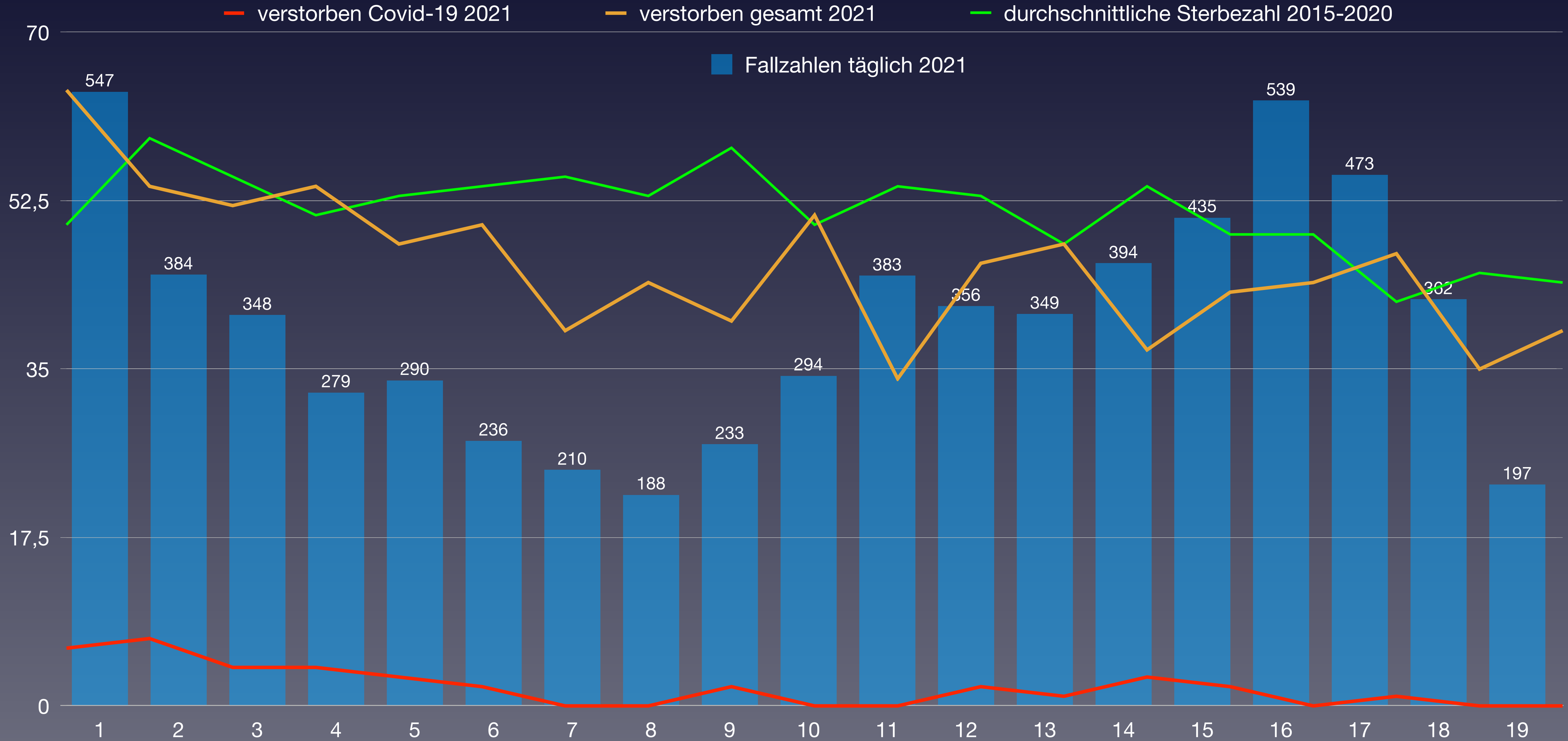

Quelle: Bundesamt für Statistik: Todesfälle nach Altersklasse, Woche und Kanton



# Anteil der Verstorbenen pro Altersgruppe von 2010 bis 2020 von KW1 bis KW52 Basel-Landschaft

Proportion de décès par classe d'âge de 2010 à 2020 de la semaine 1 à la semaine 52 Bâle-Campagne

Percentuale di deceduti per fascia d'età dal 2010 al 2020 dalla settimana 1 alla settimana 52 Basilea Campagna

verstorben	2010	2011	2012	2013	2014	2015	2016	2017	2018	2019	2020	Covid-19	Rang ↓
0–9 Jahre	15	20	10	13	11	18	9	13	11	9	8	0	11
10–19 Jahre	5	5	3	3	2	4	3	1	1	2	6	0	1
20–29 Jahre	6	7	9	11	4	5	10	9	10	6	7	0	6
30–39 Jahre	14	10	10	16	15	15	19	24	12	16	20	0	2
40–49 Jahre	52	49	56	53	39	48	37	29	46	44	26	0	11
50–59 Jahre	98	105	96	123	118	129	123	138	120	118	107	3	8
60–69 Jahre	240	264	251	238	224	241	255	220	215	202	209	5	10
70–79 Jahre	464	447	461	470	466	500	472	491	484	497	536	23	1
80–89 Jahre	869	839	876	928	874	908	880	911	907	921	1.029	127	1
90 Jahre und älter	451	465	523	530	600	663	609	611	637	643	779		1
<b>verstorben gesamt</b>	<b>2.214</b>	<b>2.211</b>	<b>2.295</b>	<b>2.385</b>	<b>2.353</b>	<b>2.531</b>	<b>2.417</b>	<b>2.447</b>	<b>2.443</b>	<b>2.458</b>	<b>2.727</b>	<b>158</b>	<b>1</b>
Einwohneranteil	2010	2011	2012	2013	2014	2015	2016	2017	2018	2019	2020	Änderung	
0–9 Jahre	24.936	25.067	25.221	25.450	25.878	26.323	26.605	27.046	27.273	27.487	27.527	9,1 %	
10–19 Jahre	29.324	29.070	28.843	28.513	28.166	27.951	27.831	27.848	27.836	27.841	27.931	-3,2 %	
20–29 Jahre	30.789	30.665	30.973	30.733	30.925	31.122	31.149	31.342	31.119	30.731	30.548	-1,4 %	
30–39 Jahre	34.032	33.562	33.371	33.320	33.488	34.051	34.524	35.039	35.230	35.455	35.374	6,0 %	
40–49 Jahre	45.492	45.351	45.011	44.506	43.827	43.060	42.214	41.280	40.394	39.532	39.007	-13,3 %	
50–59 Jahre	38.009	38.589	39.287	40.112	41.216	42.554	43.525	44.264	44.981	45.485	45.905	16,8 %	
60–69 Jahre	33.635	34.064	34.035	34.059	34.255	34.151	34.231	34.292	34.468	34.720	35.126	3,2 %	
70–79 Jahre	23.036	23.456	24.027	24.709	25.303	25.867	26.495	27.197	27.943	28.485	29.003	20,7 %	
80–89 Jahre	11.829	12.204	12.549	12.939	13.258	13.781	14.147	14.650	14.991	15.394	15.821	26,1 %	
90 Jahre und älter	1.733	1.859	2.043	2.196	2.340	2.441	2.510	2.666	2.788	3.002	3.226	57,9 %	
<b>Summe Einwohner</b>	<b>272.815</b>	<b>273.887</b>	<b>275.360</b>	<b>276.537</b>	<b>278.656</b>	<b>281.301</b>	<b>283.231</b>	<b>285.624</b>	<b>287.023</b>	<b>288.132</b>	<b>289.468</b>		
verstorben / Altersgr.			2012	2013	2014	2015	2016	2017	2018	2019	2020	Anteil Covid	Rang ↓
0–9 Jahre	0,060 %	0,080 %	0,040 %	0,051 %	0,043 %	0,068 %	0,034 %	0,048 %	0,040 %	0,033 %	0,029 %	0,0 %	11
10–19 Jahre	0,017 %	0,017 %	0,010 %	0,011 %	0,007 %	0,014 %	0,011 %	0,004 %	0,004 %	0,007 %	0,021 %	0,0 %	1
20–29 Jahre	0,019 %	0,023 %	0,029 %	0,036 %	0,013 %	0,016 %	0,032 %	0,029 %	0,032 %	0,020 %	0,023 %	0,0 %	6
30–39 Jahre	0,041 %	0,030 %	0,030 %	0,048 %	0,045 %	0,044 %	0,055 %	0,068 %	0,034 %	0,045 %	0,057 %	0,00000 %	2
40–49 Jahre	0,114 %	0,108 %	0,124 %	0,119 %	0,089 %	0,111 %	0,088 %	0,070 %	0,114 %	0,111 %	0,067 %	0,00000 %	11
50–59 Jahre	0,258 %	0,272 %	0,244 %	0,307 %	0,286 %	0,303 %	0,283 %	0,312 %	0,267 %	0,259 %	0,233 %	0,0065 %	11
60–69 Jahre	0,71 %	0,78 %	0,74 %	0,70 %	0,65 %	0,71 %	0,74 %	0,64 %	0,62 %	0,58 %	0,60 %	0,014 %	10
70–79 Jahre	2,01 %	1,91 %	1,92 %	1,90 %	1,84 %	1,93 %	1,78 %	1,81 %	1,73 %	1,74 %	1,85 %	0,079 %	6
80–89 Jahre	7,35 %	6,87 %	6,98 %	7,17 %	6,59 %	6,59 %	6,22 %	6,22 %	6,05 %	5,98 %	6,50 %	0,80 %	7
90 Jahre und älter	26,0 %	25,0 %	25,6 %	24,1 %	25,6 %	27,2 %	24,3 %	22,9 %	22,8 %	21,4 %	24,1 %		7
<b>Anteil gesamt</b>	<b>0,81 %</b>	<b>0,81 %</b>	<b>0,83 %</b>	<b>0,86 %</b>	<b>0,84 %</b>	<b>0,90 %</b>	<b>0,85 %</b>	<b>0,86 %</b>	<b>0,85 %</b>	<b>0,85 %</b>	<b>0,94 %</b>		<b>1</b>
<b>Gesamtäquivalent 2020</b>	<b>1,05 %</b>	<b>1,01 %</b>	<b>1,02 %</b>	<b>1,02 %</b>	<b>0,98 %</b>	<b>1,02 %</b>	<b>0,95 %</b>	<b>0,93 %</b>	<b>0,90 %</b>	<b>0,88 %</b>	<b>0,94 %</b>		<b>8</b>
<b>Rang</b>	<b>1</b>	<b>5</b>	<b>4</b>	<b>3</b>	<b>6</b>	<b>2</b>	<b>7</b>	<b>9</b>	<b>10</b>	<b>11</b>	<b>8</b>		

(\*) Die Bevölkerungszahlen nach BFS entsprechen jeweils dem Stand zum 31.12. des Vorjahres



# Vergleich der Gesamtäquivalente im Kanton Basel-Landschaft

Comparaison des équivalents totaux dans le canton de Bâle-Campagne  
Confronto dei totali equivalenti nel cantone di Basilea Campagna

— Gesamtäquivalenz: jährliche Sterberaten umgerechnet auf die Anteile der Altersgruppen in 2020  
Équivalents totaux : taux de mortalité annuels convertis aux proportions des groupes d'âge en 2020



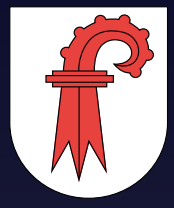

# Prozentualer Anteil der Verstorbenen pro Altersgruppe 2020 im Kanton Basel-Landschaft

Pourcentage de personnes décédées par classe d'âge en 2020 dans le canton de Bâle-Campagne

Percentuale di deceduti per fascia d'età nel 2020 nel cantone di Basilea Campagna





# Daten zur Corona-Pandemie im Kanton Aargau

Données sur la pandémie de Covid dans le canton d'Argovie

Dati sulla pandemia di Corona nel cantone di Argovia

Status 2020 (KW 1 bis 53 – 371 Tage)	3.1.2021
Bevölkerung	685.845
über 65	123.012
über 80	31.821
Fallzahl kumuliert	29.365
Fälle / Bevölkerung	4,282 %
Verstorben an/mit Covid-19	471
Verstorben gesamt	5.595
Verstorben 65+	4.917
Verstorben 80+	3.449
Verstorben 65+ pro Tag / 100'000	10,77
Verstorben 80+ pro Tag / 100'000	9,30
Verstorben ges. / Tag / 100.000	2,21
Covid-19 / total	8,42 %
Covid-19 / Fallzahl	1,60 %
"Covid-19" / Bevölkerung	0,0687 %

Status 2021 (ab KW 1 / 04.01.2021 – 133 Tage)	16.5.2021
Bevölkerung	693.852
über 65	126.189
über 80	32.360
Fallzahl (jahresübergreifend)	46.421
Fallzahl 2021	17.056
Verstorben (jahresübergreifend)	663
Verstorben 2021 an mit Covid-19	192
Verstorben gesamt 2021	1.984
Verstorben 65+	1.707
Verstorben 80+	1.178
Verstorben 65+ pro Tag / 100'000	10,17
Verstorben 80+ pro Tag / 100'000	8,86
Covid-19 / total	9,68 %
Covid-19 / Fallzahl	1,13 %
Personen geimpft	199.019
Anteil geimpft	28,7 %
Personen zweifach geimpft	118.582
Anteil zweifach geimpft	17,1 %



# Entwicklung der absoluten Sterbezahlen im 7-Jahresvergleich im Kanton Aargau

Évolution du nombre absolu de décès sur une comparaison de 7 ans dans le canton d'Argovie

Evoluzione del numero assoluto di morti in un confronto di 7 anni nel cantone di Argovia

KW	2015	2016	2017	2018	2019	2020	2021
1	112	120	108	124	87	108	153
2	91	86	139	104	113	94	121
3	127	102	122	123	90	107	129
4	122	106	98	103	99	99	139
5	95	97	104	90	110	94	101
6	113	79	117	108	109	116	113
7	116	103	126	109	90	108	91
8	107	96	94	99	132	111	110
9	114	107	113	126	101	116	99
10	104	88	113	108	94	85	102
11	110	97	112	109	115	86	95
12	106	112	79	100	90	110	119
13	87	71	82	82	126	101	96
14	81	98	72	101	100	105	108
15	86	86	87	88	87	110	81
16	92	84	87	90	73	104	68
17	89	74	90	78	81	74	83
18	106	89	85	89	89	102	82
19	93	83	76	98	103	95	94
Summe	1.951	1.778	1.904	1.929	1.889	1.925	1.984
Rang	2	7	5	3	6	4	1

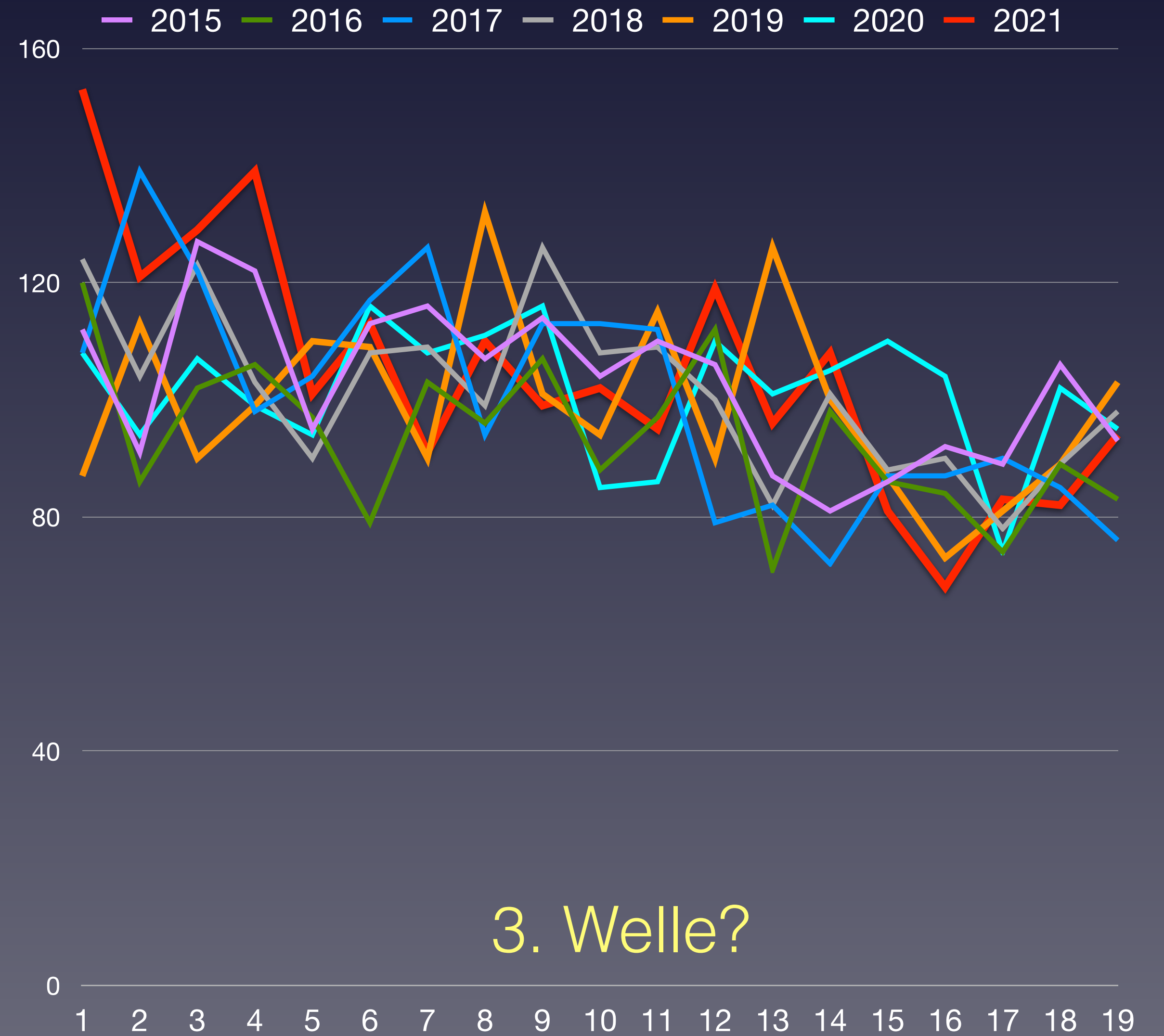

BFS: Todesfälle nach Altersklasse, Woche und Kanton





# Wöchentliche Sterberaten von 2015–2019 im Kanton Aargau

Taux de mortalité hebdomadaire de 2015 à 2019 dans le canton d'Argovie

Tasso di mortalità settimanale dal 2015 al 2019 nel cantone di Argovia

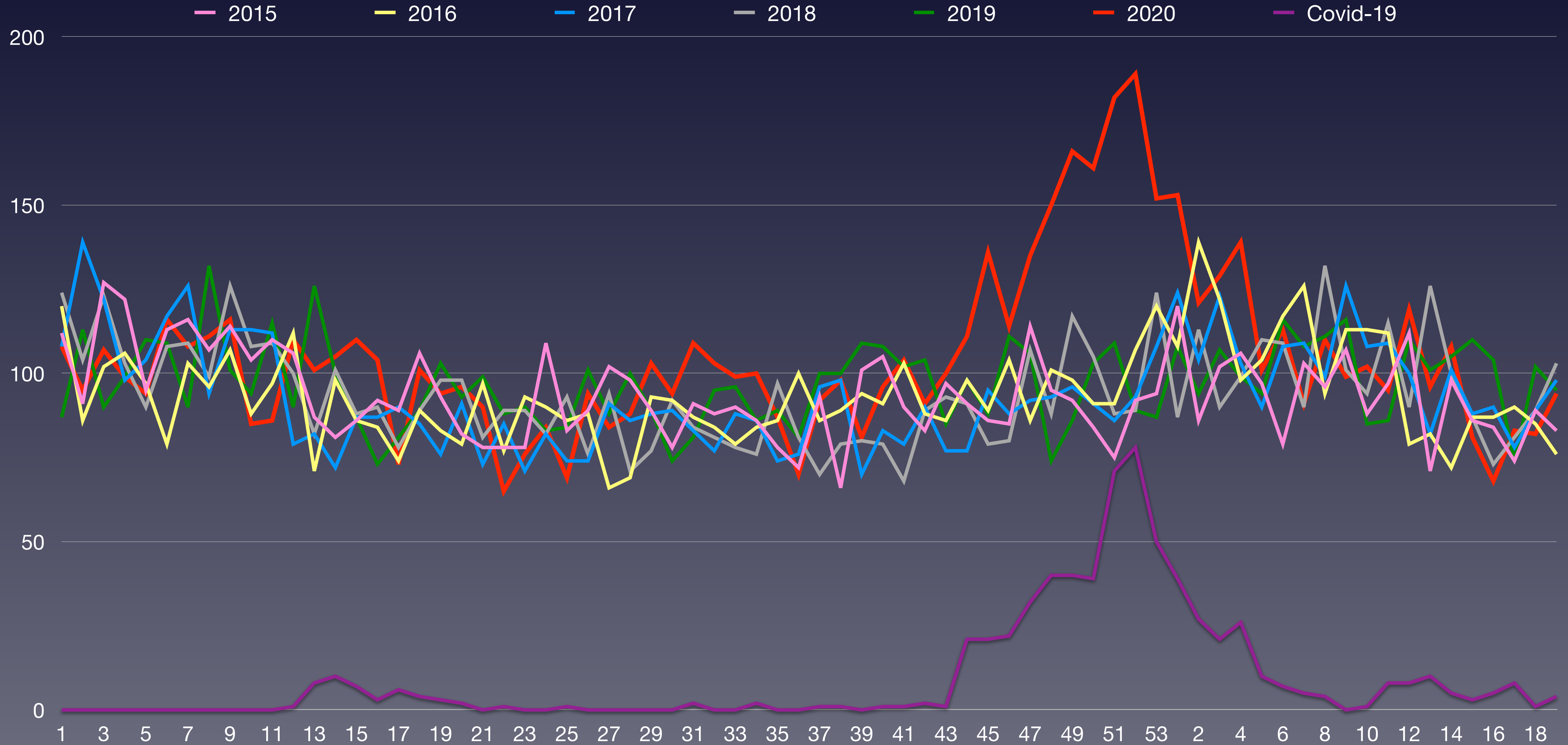

Quelle: Bundesamt für Statistik: Todesfälle nach Altersklasse, Woche und Kanton



# Wöchentliche Sterberaten mit den Minima/Maxima 2015–2019 Aargau

Taux de mortalité hebdomadaire avec minima/maxima 2015-2019 Argovie

Tassi di mortalità settimanale con minimi/maxima 2015-2019 Argovia

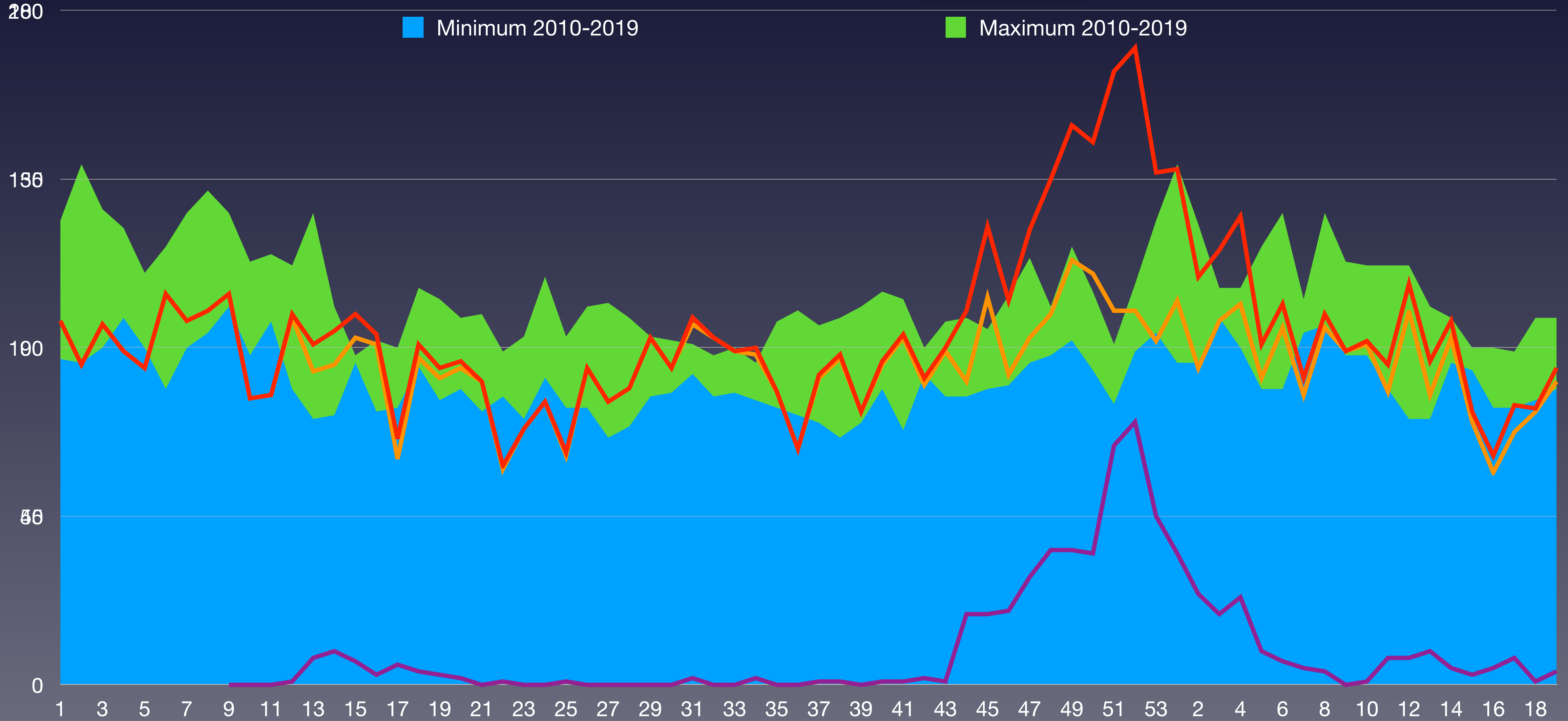



# Verstorbene nach Wochen im Kanton Aargau im Vergleich zum Vorjahresmittel 2015–2021

Décès par semaine dans le canton d'Argovie comparés à la moyenne des années 2015-2021

Deceduto per settimane nel cantone di Argovia rispetto alla media degli anni 2015-2021

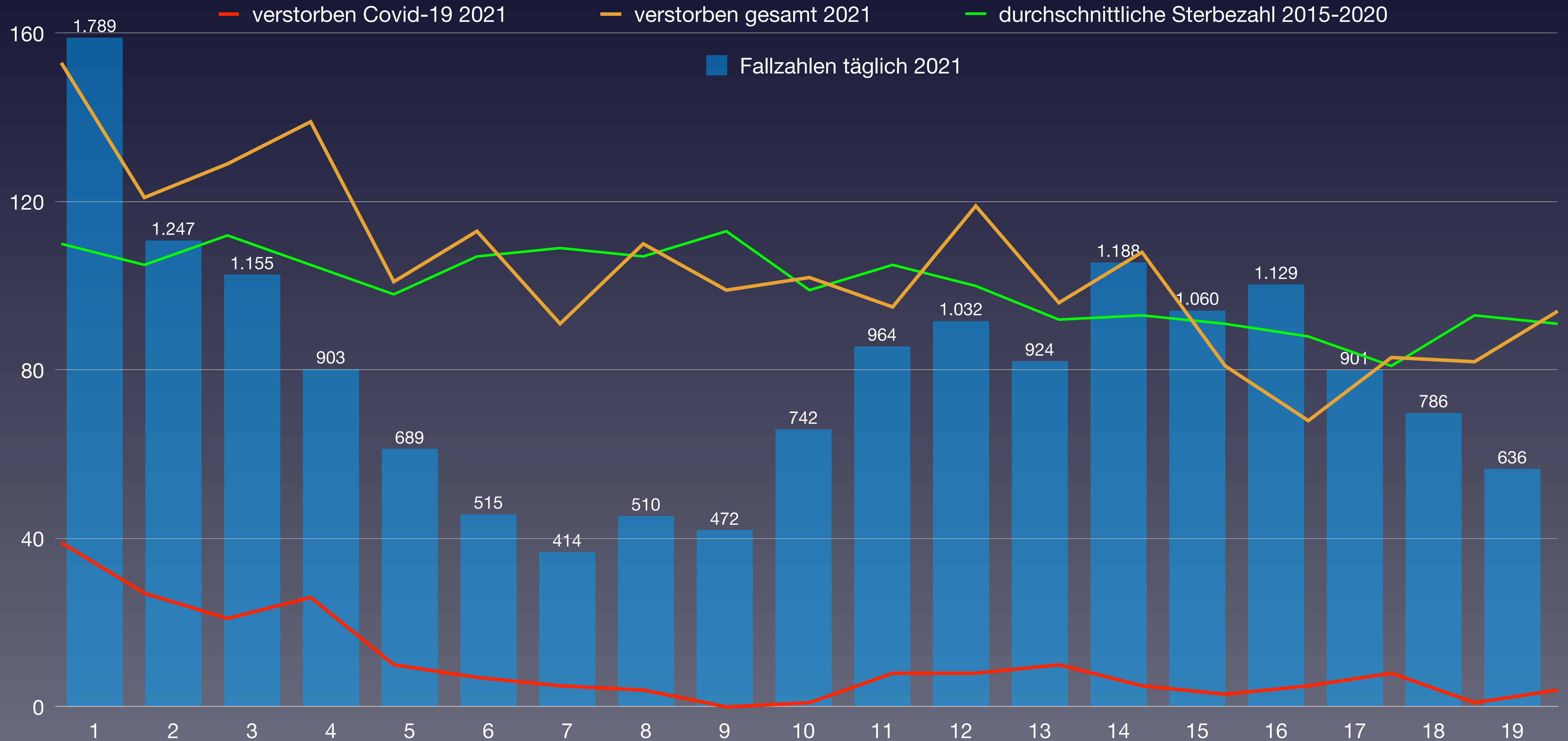

Quelle: Bundesamt für Statistik: Todesfälle nach Altersklasse, Woche und Kanton



# Anteil der Verstorbenen pro Altersgruppe von 2010 bis 2020 von KW1 bis KW52 Aargau

Proportion de décès par classe d'âge de 2010 à 2020 de la semaine 1 à la semaine 52 Argovie

Percentuale di deceduti per fascia d'età dal 2010 al 2020 dalla settimana 1 alla settimana 52 Argovia

verstorben	2010	2011	2012	2013	2014	2015	2016	2017	2018	2019	2020	Covid-19	Rang ↓
0–9 Jahre	33	29	29	36	35	36	29	28	36	39	33	1	6
10–19 Jahre	19	9	11	14	7	20	8	13	14	7	8	0	8
20–29 Jahre	27	30	27	18	24	34	20	19	33	18	24	0	6
30–39 Jahre	25	35	47	39	33	35	33	40	42	39	43	1	2
40–49 Jahre	123	122	120	107	105	111	107	87	94	82	88	2	9
50–59 Jahre	285	299	274	243	256	260	283	260	293	262	218	7	11
60–69 Jahre	520	508	488	530	514	556	542	510	531	524	559	32	1
70–79 Jahre	831	865	824	909	866	948	970	989	912	1.035	1.128	93	1
80–89 Jahre	1.556	1.579	1.665	1.654	1.636	1.694	1.706	1.646	1.681	1.736	1.937	285	1
90 Jahre und älter	898	896	984	1.005	1.005	1.175	1.032	1.104	1.134	1.236	1.405		1
<b>verstorben gesamt</b>	<b>4.317</b>	<b>4.372</b>	<b>4.469</b>	<b>4.555</b>	<b>4.481</b>	<b>4.869</b>	<b>4.730</b>	<b>4.696</b>	<b>4.770</b>	<b>4.978</b>	<b>5.443</b>	<b>421</b>	<b>1</b>
Einwohneranteil	2010	2011	2012	2013	2014	2015	2016	2017	2018	2019	2020	Änderung	
0–9 Jahre	59.513	60.501	61.891	63.170	64.453	65.686	66.926	68.443	69.708	70.509	71.486	15,5 %	
10–19 Jahre	68.855	68.021	67.626	66.652	66.265	66.213	66.214	66.377	66.237	66.736	67.323	-0,4 %	
20–29 Jahre	77.165	78.423	79.862	80.645	81.174	81.209	81.488	82.369	82.228	81.863	81.244	1,7 %	
30–39 Jahre	80.918	81.344	82.659	84.688	86.961	89.143	91.009	93.065	94.715	95.902	97.368	17,8 %	
40–49 Jahre	102.361	102.792	103.050	102.564	101.426	99.935	98.547	97.340	95.999	95.125	94.902	-7,9 %	
50–59 Jahre	84.021	86.374	89.244	91.867	94.737	97.927	100.325	102.586	104.336	105.910	106.964	19,9 %	
60–69 Jahre	63.915	65.867	67.305	68.836	69.857	71.069	72.654	73.960	75.755	77.282	79.161	17,6 %	
70–79 Jahre	39.520	40.382	41.498	42.977	44.822	46.563	48.284	50.267	52.113	53.961	55.576	33,9 %	
80–89 Jahre	20.383	21.042	21.519	22.156	22.701	23.386	23.972	24.526	25.149	25.857	26.526	23,3 %	
90 Jahre und älter	3.389	3.553	3.644	3.785	3.966	4.146	4.256	4.529	4.748	5.062	5.295	45,3 %	
<b>Summe Einwohner</b>	<b>600.040</b>	<b>608.299</b>	<b>618.298</b>	<b>627.340</b>	<b>636.362</b>	<b>645.277</b>	<b>653.675</b>	<b>663.462</b>	<b>670.988</b>	<b>678.207</b>	<b>685.845</b>		
verstorben / Altersgr.			2012	2013	2014	2015	2016	2017	2018	2019	2020	Anteil Covid	Rang ↓
0–9 Jahre	0,055 %	0,048 %	0,047 %	0,057 %	0,054 %	0,055 %	0,043 %	0,041 %	0,052 %	0,055 %	0,046 %	0,0 %	9
10–19 Jahre	0,028 %	0,013 %	0,016 %	0,021 %	0,011 %	0,030 %	0,012 %	0,020 %	0,021 %	0,010 %	0,012 %	0,0 %	9
20–29 Jahre	0,035 %	0,038 %	0,034 %	0,022 %	0,030 %	0,042 %	0,025 %	0,023 %	0,040 %	0,022 %	0,030 %	0,0 %	7
30–39 Jahre	0,031 %	0,043 %	0,057 %	0,046 %	0,038 %	0,039 %	0,036 %	0,043 %	0,044 %	0,041 %	0,044 %	0,00103 %	4
40–49 Jahre	0,120 %	0,119 %	0,116 %	0,104 %	0,104 %	0,111 %	0,109 %	0,089 %	0,098 %	0,086 %	0,093 %	0,00211 %	9
50–59 Jahre	0,339 %	0,346 %	0,307 %	0,265 %	0,270 %	0,266 %	0,282 %	0,253 %	0,281 %	0,247 %	0,204 %	0,0065 %	11
60–69 Jahre	0,81 %	0,77 %	0,73 %	0,77 %	0,74 %	0,78 %	0,75 %	0,69 %	0,70 %	0,68 %	0,71 %	0,040 %	8
70–79 Jahre	2,10 %	2,14 %	1,99 %	2,12 %	1,93 %	2,04 %	2,01 %	1,97 %	1,75 %	1,92 %	2,03 %	0,167 %	5
80–89 Jahre	7,63 %	7,50 %	7,74 %	7,47 %	7,21 %	7,24 %	7,12 %	6,71 %	6,68 %	6,71 %	7,30 %	1,07 %	5
90 Jahre und älter	26,5 %	25,2 %	27,0 %	26,6 %	25,3 %	28,3 %	24,2 %	24,4 %	23,9 %	24,4 %	26,5 %		4
<b>Anteil gesamt</b>	<b>0,72 %</b>	<b>0,72 %</b>	<b>0,72 %</b>	<b>0,73 %</b>	<b>0,70 %</b>	<b>0,75 %</b>	<b>0,72 %</b>	<b>0,71 %</b>	<b>0,71 %</b>	<b>0,73 %</b>	<b>0,79 %</b>		<b>1</b>
<b>Gesamtäquivalent 2020</b>	<b>0,85 %</b>	<b>0,83 %</b>	<b>0,83 %</b>	<b>0,83 %</b>	<b>0,79 %</b>	<b>0,83 %</b>	<b>0,78 %</b>	<b>0,75 %</b>	<b>0,74 %</b>	<b>0,75 %</b>	<b>0,79 %</b>		<b>6</b>
<b>Rang</b>	<b>1</b>	<b>3</b>	<b>2</b>	<b>5</b>	<b>7</b>	<b>4</b>	<b>8</b>	<b>9</b>	<b>11</b>	<b>10</b>	<b>6</b>		

(\*) Die Bevölkerungszahlen nach BFS entsprechen jeweils dem Stand zum 31.12. des Vorjahres



# Vergleich der Gesamtäquivalente im Kanton Aargau

Comparaison des équivalents totaux dans le canton d'Argovie  
Confronto dei totali equivalenti nel cantone di Argovia

— Gesamtäquivalenz: jährliche Sterberaten umgerechnet auf die Anteile der Altersgruppen in 2020  
Équivalents totaux : taux de mortalité annuels convertis aux proportions des groupes d'âge en 2020





# Prozentualer Anteil der Verstorbenen pro Altersgruppe 2020 im Kanton Aargau

Pourcentage de personnes décédées par classe d'âge en 2020 dans le canton d'Argovie

Percentuale di deceduti per fascia d'età nel 2020 nel cantone di Argovia





# Daten zur Corona-Pandemie im Kanton Zürich

Données sur la pandémie de Covid dans le canton de Zurich

Dati sulla pandemia di Corona nel cantone di Zurigo

Status 2020 (KW 1 bis 53 – 371 Tage)	3.1.2021
Bevölkerung	1.539.275
über 65	262.396
über 80	75.487
Fallzahl kumuliert	72.667
Fälle / Bevölkerung	4,721 %
Verstorben an/mit Covid-19	949
Verstorben gesamt	12.256
Verstorben 65+	10.781
Verstorben 80+	7.852
Verstorben 65+ pro Tag / 100'000	11,07
Verstorben 80+ pro Tag / 100'000	21,16
Verstorben ges. / Tag / 100.000	2,16
Covid-19 / total	7,74 %
Covid-19 / Fallzahl	1,31 %
"Covid-19" / Bevölkerung	0,0617 %

Status 2021 (ab KW 1 / 04.01.2021 – 126 Tage)	9.5.2021
Bevölkerung	1.552.984
über 65	265.737
über 80	76.745
Fallzahl (jahresübergreifend)	110.727
Fallzahl 2021	38.060
Verstorben (jahresübergreifend)	1.362
Verstorben 2021 an mit Covid-19	413
Verstorben gesamt 2021	4.286
Verstorben 65+	3.798
Verstorben 80+	2.769
Verstorben 65+ pro Tag / 100'000	11,34
Verstorben 80+ pro Tag / 100'000	21,98
Covid-19 / total	9,64 %
Covid-19 / Fallzahl	1,09 %
Personen geimpft	436.935
Anteil geimpft	28,1 %
Personen zweifach geimpft	185.976
Anteil zweifach geimpft	12,0 %



# Entwicklung der absoluten Sterbezahlen im 7-Jahresvergleich im Kanton Zürich

Évolution du nombre absolu de décès sur une comparaison de 7 ans dans le canton de Zurich

Evoluzione del numero assoluto di morti in un confronto di 7 anni nel cantone di Zurigo

KW	2015	2016	2017	2018	2019	2020	2021
1	244	205	257	241	227	214	314
2	224	203	298	264	223	228	311
3	258	218	308	245	254	245	300
4	233	204	279	228	241	242	259
5	281	209	267	221	246	226	261
6	261	226	268	228	235	225	252
7	265	228	232	243	269	204	220
8	278	230	239	241	259	209	184
9	309	201	239	241	247	205	203
10	233	208	222	243	216	217	211
11	301	231	210	219	232	205	217
12	230	215	187	240	245	242	181
13	223	229	214	224	216	211	211
14	246	196	213	227	243	272	218
15	217	216	193	231	208	253	193
16	205	185	186	201	230	245	190
17	205	227	212	200	217	192	200
18	199	181	201	211	215	216	175
19	199	196	209	185	197	199	186
Summe	4.611	4.008	4.434	4.333	4.420	4.250	4.286
Rang	1	7	2	4	3	6	5

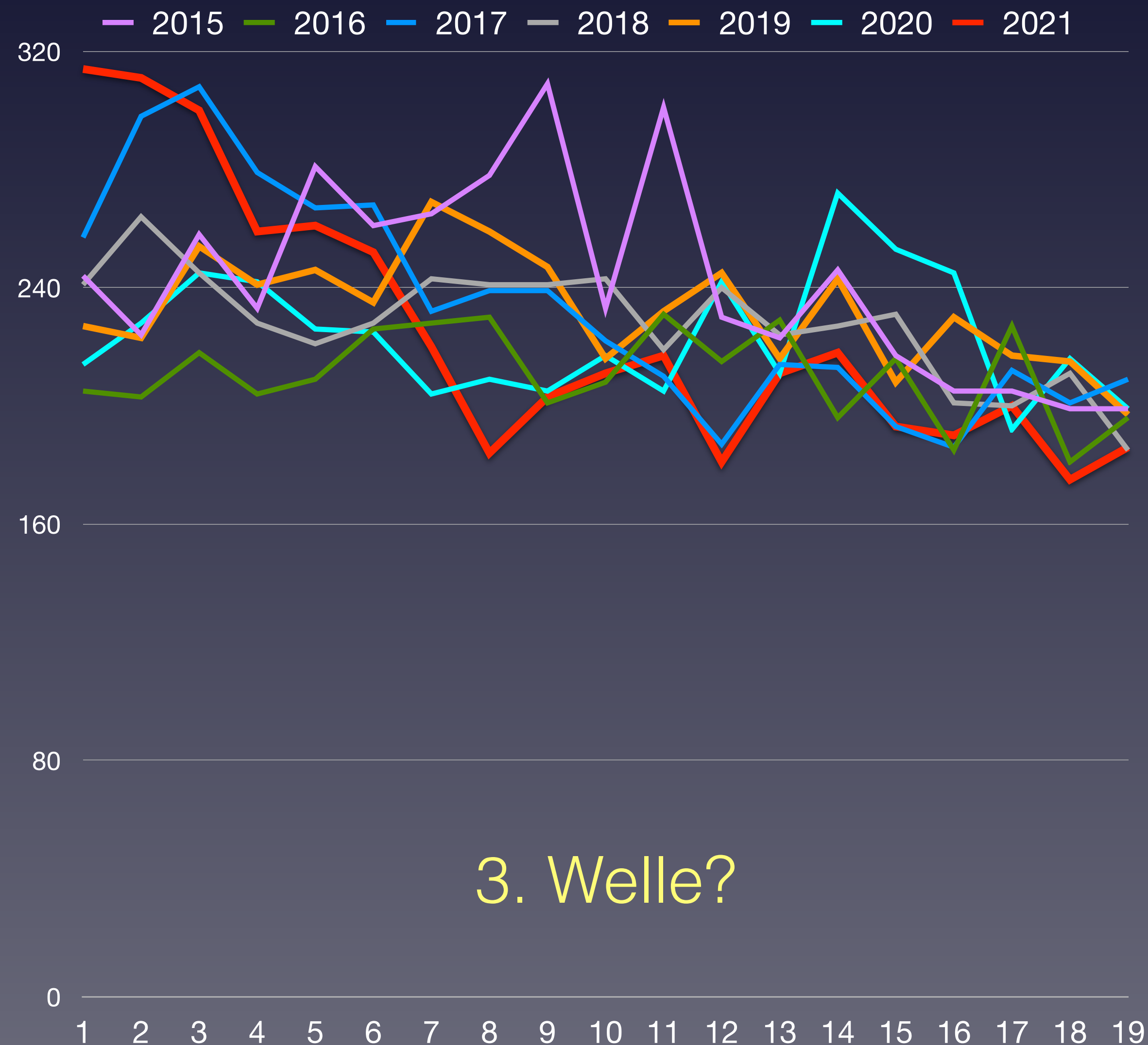





# Wöchentliche Sterberaten von 2015–2019 im Kanton Zürich

Taux de mortalité hebdomadaire de 2015 à 2019 dans le canton de Zurich

Tasso di mortalità settimanale dal 2015 al 2019 nel cantone di Zurigo

— 2015/16 — 2016/17 — 2017/18 — 2018/19 — 2019/20 — 2020/21 — Covid-19

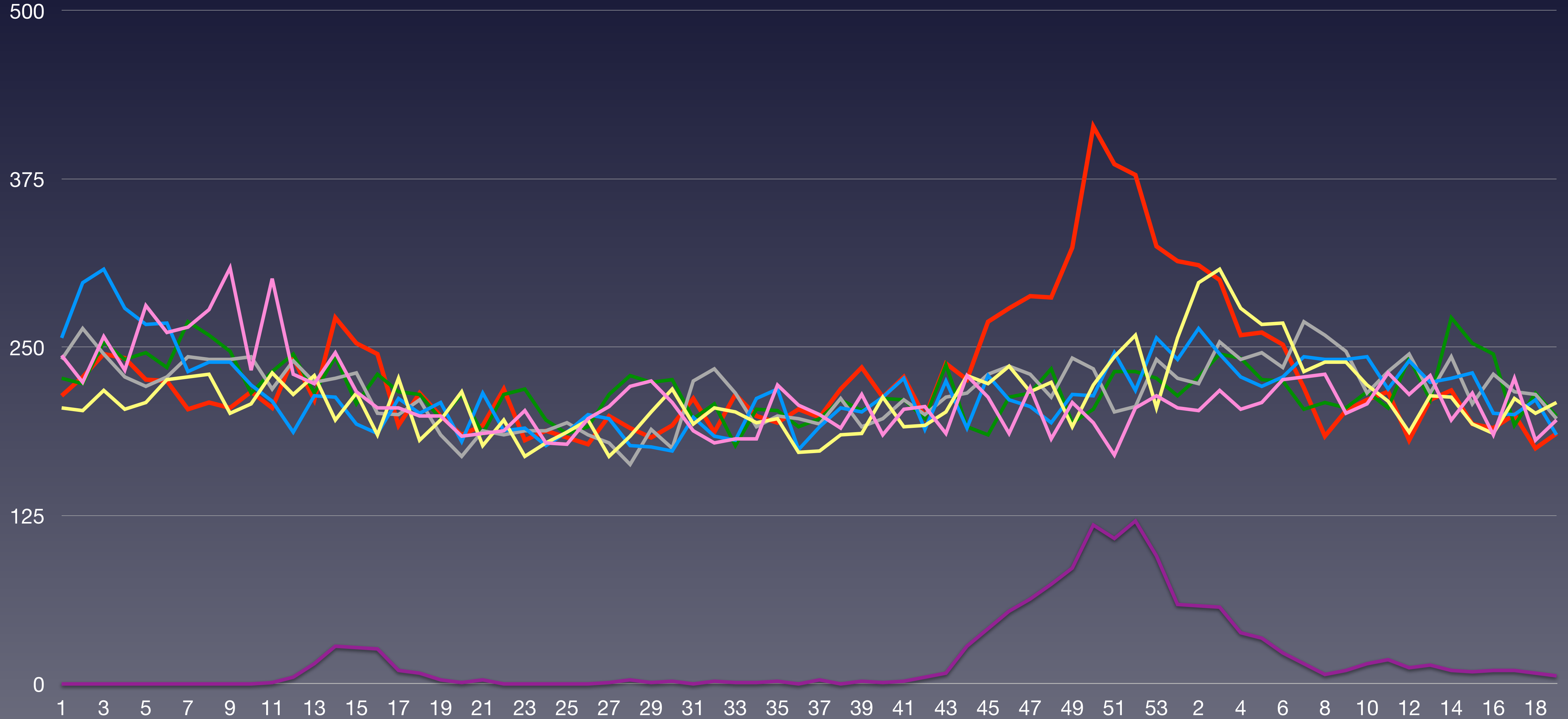

Quelle: Bundesamt für Statistik: Todesfälle nach Altersklasse, Woche und Kanton



# Wöchentliche Sterberaten mit den Minima/Maxima 2015–2019 Zürich

Taux de mortalité hebdomadaire avec minima/maxima 2015-2019 Zurich

Tassi di mortalità settimanale con minimi/maxima 2015-2019 Zurigo

- total weekly deaths 2020
- total weekly deaths 2020 minus Covid-19
- Covid-19 †
- Minimum 2010-2019
- Maximum 2010-2019

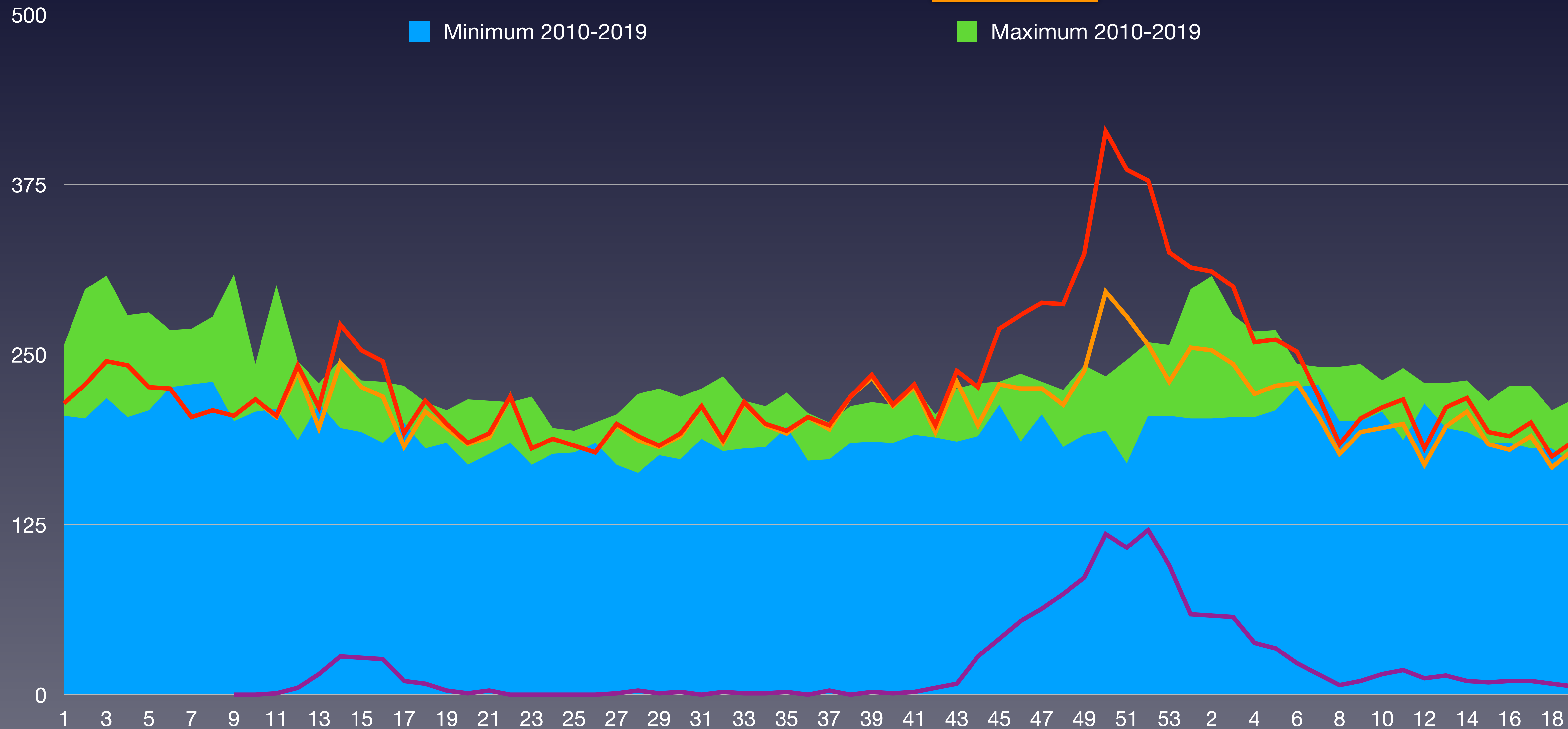

BFS: Todesfälle nach Altersklasse, Woche und Kanton  
BAG - Coronavirus: Situation Schweiz



# Verstorbene nach Wochen im Kanton Zürich im Vergleich zum Vorjahresmittel 2015–2021

Décès par semaine dans le canton de Zurich comparés à la moyenne des années 2015-2021

Deceduto per settimane nel cantone di Zurigo rispetto alla media degli anni 2015-2021

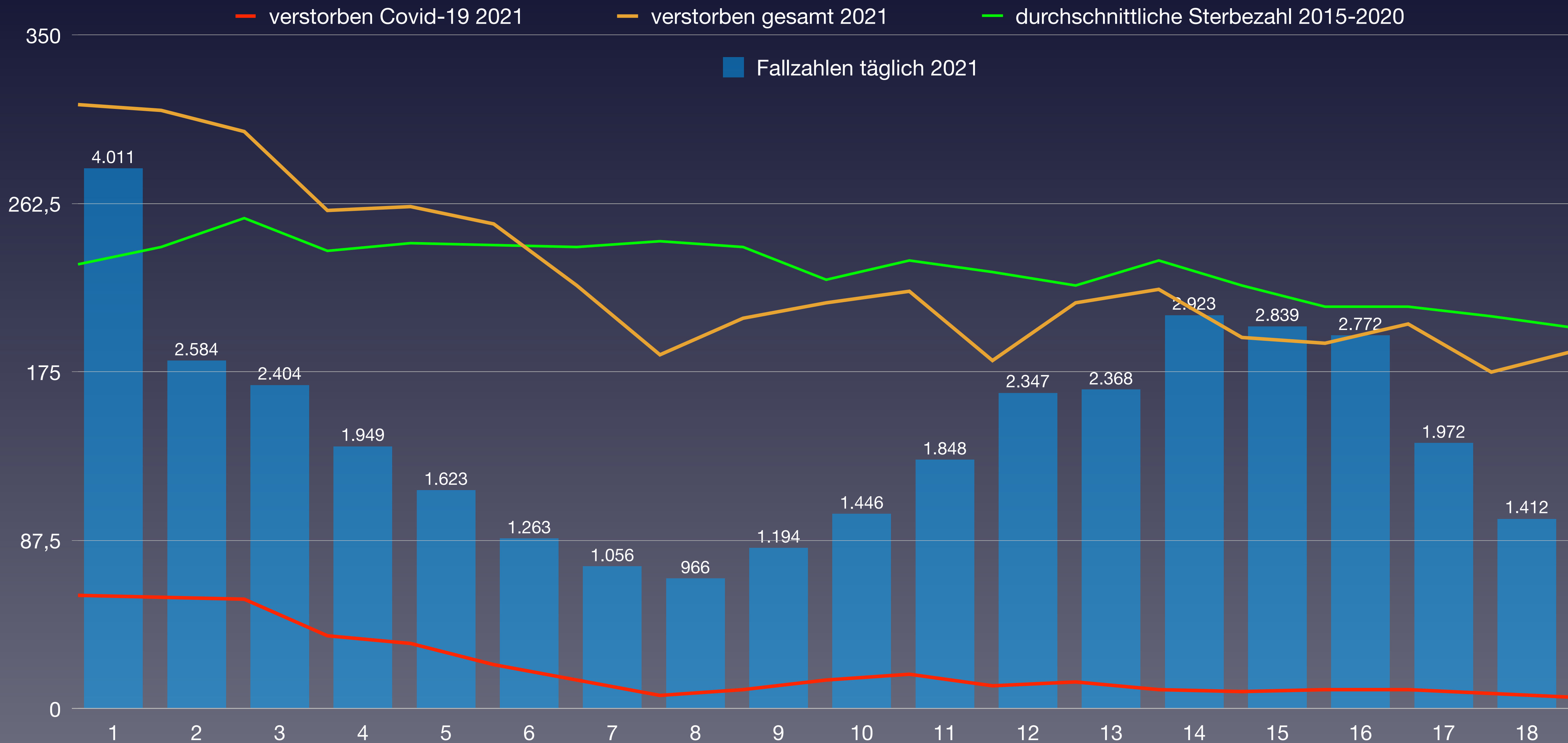

Quelle: Bundesamt für Statistik: Todesfälle nach Altersklasse, Woche und Kanton



# Anteil der Verstorbenen pro Altersgruppe von 2010 bis 2020 von KW1 bis KW52 Zürich

Proportion de décès par classe d'âge de 2010 à 2020 de la semaine 1 à la semaine 52 Zurich

Percentuale di deceduti per fascia d'età dal 2010 al 2020 dalla settimana 1 alla settimana 52 Zurigo

verstorben	2010	2011	2012	2013	2014	2015	2016	2017	2018	2019	2020	Covid-19	Rang ↓
0-9 Jahre	79	78	84	81	95	76	62	85	78	68	80	0	5
10-19 Jahre	28	15	19	22	18	12	13	17	23	22	22	0	3
20-29 Jahre	61	47	54	48	54	56	65	52	36	49	62	1	2
30-39 Jahre	98	110	99	77	99	91	92	84	101	105	87	1	9
40-49 Jahre	296	298	242	271	222	247	219	232	207	192	193	2	10
50-59 Jahre	569	538	558	584	583	592	535	550	535	546	566	18	5
60-69 Jahre	1.181	1.109	1.175	1.104	1.088	1.088	1.035	1.035	1.040	1.006	1.003	52	11
70-79 Jahre	1.926	1.976	1.962	1.970	1.948	2.109	2.010	2.065	2.145	2.197	2.291	153	1
80-89 Jahre	3.782	3.780	3.772	3.947	3.741	3.940	3.877	3.975	3.860	4.007	4.227	627	1
90 Jahre und älter	2.272	2.274	2.495	2.663	2.624	2.930	2.744	2.943	2.999	3.079	3.393		1
<b>verstorben gesamt</b>	<b>10.292</b>	<b>10.225</b>	<b>10.460</b>	<b>10.767</b>	<b>10.472</b>	<b>11.141</b>	<b>10.652</b>	<b>11.038</b>	<b>11.024</b>	<b>11.271</b>	<b>11.924</b>	<b>854</b>	<b>1</b>
Einwohneranteil	2010	2011	2012	2013	2014	2015	2016	2017	2018	2019	2020	Änderung	
0-9 Jahre	133.225	136.456	140.162	142.683	145.707	149.377	152.582	156.158	158.793	160.655	162.354	15,8 %	
10-19 Jahre	132.493	131.822	133.267	133.104	133.399	134.145	135.078	136.887	138.061	139.523	141.741	6,4 %	
20-29 Jahre	178.401	180.019	179.443	180.108	181.033	182.702	184.361	186.483	186.588	186.709	187.257	4,4 %	
30-39 Jahre	208.990	211.320	223.479	227.315	230.703	234.973	239.361	243.204	246.807	250.177	253.964	13,6 %	
40-49 Jahre	226.312	228.698	231.081	231.016	230.017	229.062	228.070	227.436	226.710	227.050	228.236	-1,2 %	
50-59 Jahre	174.166	177.445	180.132	184.622	190.686	197.091	203.052	208.502	213.064	217.447	220.632	22,5 %	
60-69 Jahre	143.164	145.660	144.635	145.324	145.295	145.513	146.196	146.925	147.823	149.103	151.391	4,7 %	
70-79 Jahre	93.077	94.177	96.639	99.392	102.502	105.495	108.277	111.142	114.158	116.362	118.213	22,3 %	
80-89 Jahre	51.640	52.781	53.646	54.554	55.343	56.664	57.852	59.087	59.749	60.957	61.940	15,5 %	
90 Jahre und älter	9.829	10.444	9.912	10.457	10.853	11.332	11.595	12.145	12.593	12.985	13.547	36,7 %	
<b>Summe Einwohner</b>	<b>1.351.297</b>	<b>1.368.822</b>	<b>1.392.396</b>	<b>1.408.575</b>	<b>1.425.538</b>	<b>1.446.354</b>	<b>1.466.424</b>	<b>1.487.969</b>	<b>1.504.346</b>	<b>1.520.968</b>	<b>1.539.275</b>		
verstorben / Altersgr.			2012	2013	2014	2015	2016	2017	2018	2019	2020	Anteil Covid	Rang ↓
0-9 Jahre	0,059 %	0,057 %	0,060 %	0,057 %	0,065 %	0,051 %	0,041 %	0,054 %	0,049 %	0,042 %	0,049 %	0,0 %	8
10-19 Jahre	0,021 %	0,011 %	0,014 %	0,017 %	0,013 %	0,009 %	0,010 %	0,012 %	0,017 %	0,016 %	0,016 %	0,0 %	5
20-29 Jahre	0,034 %	0,026 %	0,030 %	0,027 %	0,030 %	0,031 %	0,035 %	0,028 %	0,019 %	0,026 %	0,033 %	0,0 %	3
30-39 Jahre	0,047 %	0,052 %	0,044 %	0,034 %	0,043 %	0,039 %	0,038 %	0,035 %	0,041 %	0,042 %	0,034 %	0,00039 %	10
40-49 Jahre	0,131 %	0,130 %	0,105 %	0,117 %	0,097 %	0,108 %	0,096 %	0,102 %	0,091 %	0,085 %	0,085 %	0,00088 %	11
50-59 Jahre	0,327 %	0,303 %	0,310 %	0,316 %	0,306 %	0,300 %	0,263 %	0,264 %	0,251 %	0,251 %	0,257 %	0,0082 %	9
60-69 Jahre	0,82 %	0,76 %	0,81 %	0,76 %	0,75 %	0,75 %	0,71 %	0,70 %	0,70 %	0,67 %	0,66 %	0,034 %	11
70-79 Jahre	2,07 %	2,10 %	2,03 %	1,98 %	1,90 %	2,00 %	1,86 %	1,86 %	1,88 %	1,89 %	1,94 %	0,129 %	6
80-89 Jahre	7,32 %	7,16 %	7,03 %	7,24 %	6,76 %	6,95 %	6,70 %	6,73 %	6,46 %	6,57 %	6,82 %	1,01 %	6
90 Jahre und älter	23,1 %	21,8 %	25,2 %	25,5 %	24,2 %	25,9 %	23,7 %	24,2 %	23,8 %	23,7 %	25,0 %		4
<b>Anteil gesamt</b>	<b>0,76 %</b>	<b>0,75 %</b>	<b>0,75 %</b>	<b>0,76 %</b>	<b>0,73 %</b>	<b>0,77 %</b>	<b>0,73 %</b>	<b>0,74 %</b>	<b>0,73 %</b>	<b>0,74 %</b>	<b>0,77 %</b>		<b>1</b>
<b>Gesamtäquivalent 2020</b>	<b>0,82 %</b>	<b>0,80 %</b>	<b>0,82 %</b>	<b>0,82 %</b>	<b>0,78 %</b>	<b>0,81 %</b>	<b>0,76 %</b>	<b>0,76 %</b>	<b>0,75 %</b>	<b>0,75 %</b>	<b>0,77 %</b>		<b>7</b>
<b>Rang</b>	<b>1</b>	<b>5</b>	<b>3</b>	<b>2</b>	<b>6</b>	<b>4</b>	<b>9</b>	<b>8</b>	<b>11</b>	<b>10</b>	<b>7</b>		

(\*) Die Bevölkerungszahlen nach BFS entsprechen jeweils dem Stand zum 31.12. des Vorjahres



# Vergleich der Gesamtäquivalente im Kanton Zürich

Comparaison des équivalents totaux dans le canton de Zurich  
Confronto dei totali equivalenti nel cantone di Zurigo

— Gesamtäquivalenz: jährliche Sterberaten umgerechnet auf die Anteile der Altersgruppen in 2020  
Équivalents totaux : taux de mortalité annuels convertis aux proportions des groupes d'âge en 2020





# Prozentualer Anteil der Verstorbenen pro Altersgruppe 2020 im Kanton Zürich

Pourcentage de personnes décédées par classe d'âge en 2020 dans le canton de Zurich

Percentuale di deceduti per fascia d'età nel 2020 nel cantone di Zurigo





# Daten zur Corona-Pandemie im Kanton Glarus

Données sur la pandémie de Covid dans le canton de Glaris

Dati sulla pandemia di Corona nel cantone di Glarona

Status 2020 (KW 1 bis 53 – 371 Tage)	3.1.2021
Bevölkerung	40.590
über 65	8.262
über 80	2.285
Fallzahl kumuliert	1.635
Fälle / Bevölkerung	4,028 %
Verstorben an/mit Covid-19	32
Verstorben gesamt	434
Verstorben 65+	385
Verstorben 80+	269
Verstorben 65+ pro Tag / 100'000	12,56
Verstorben 80+ pro Tag / 100'000	0,73
Verstorben ges. / Tag / 100.000	2,90
Covid-19 / total	7,37 %
Covid-19 / Fallzahl	1,96 %
"Covid-19" / Bevölkerung	0,0788 %

Status 2021 (ab KW 1 / 04.01.2021 – 133 Tage)	16.5.2021
Bevölkerung	40.846
über 65	8.420
über 80	2.267
Fallzahl (jahresübergreifend)	2.688
Fallzahl 2021	1.053
Verstorben (jahresübergreifend)	66
Verstorben 2021 an mit Covid-19	34
Verstorben gesamt 2021	167
Verstorben 65+	155
Verstorben 80+	103
Verstorben 65+ pro Tag / 100'000	13,84
Verstorben 80+ pro Tag / 100'000	0,77
Covid-19 / total	20,36 %
Covid-19 / Fallzahl	3,23 %
Personen geimpft	12.789
Anteil geimpft	31,3 %
Personen zweifach geimpft	5.923
Anteil zweifach geimpft	14,5 %



# Entwicklung der absoluten Sterbezahlen im 7-Jahresvergleich im Kanton Glarus

Évolution du nombre absolu de décès sur une comparaison de 7 ans dans le canton de Glaris

Evoluzione del numero assoluto di morti in un confronto di 7 anni nel cantone di Glarona

KW	2015	2016	2017	2018	2019	2020	2021
1	8	7	9	10	13	11	14
2	6	9	14	4	16	6	15
3	4	9	15	3	3	8	18
4	11	16	14	3	6	8	18
5	2	13	6	9	5	7	9
6	6	8	6	14	9	8	6
7	8	3	11	7	13	7	8
8	11	6	8	5	7	8	8
9	11	5	11	16	7	5	7
10	5	9	4	10	15	6	10
11	6	7	9	7	8	6	7
12	7	5	14	4	7	9	3
13	3	9	2	7	5	7	3
14	7	4	9	6	5	9	4
15	11	10	7	9	14	5	3
16	6	7	3	5	9	8	9
17	11	8	5	4	10	15	10
18	8	6	6	8	6	10	8
19	6	4	10	8	11	7	7
Summe	137	145	163	139	169	150	167
Rang	7	5	3	6	1	4	2

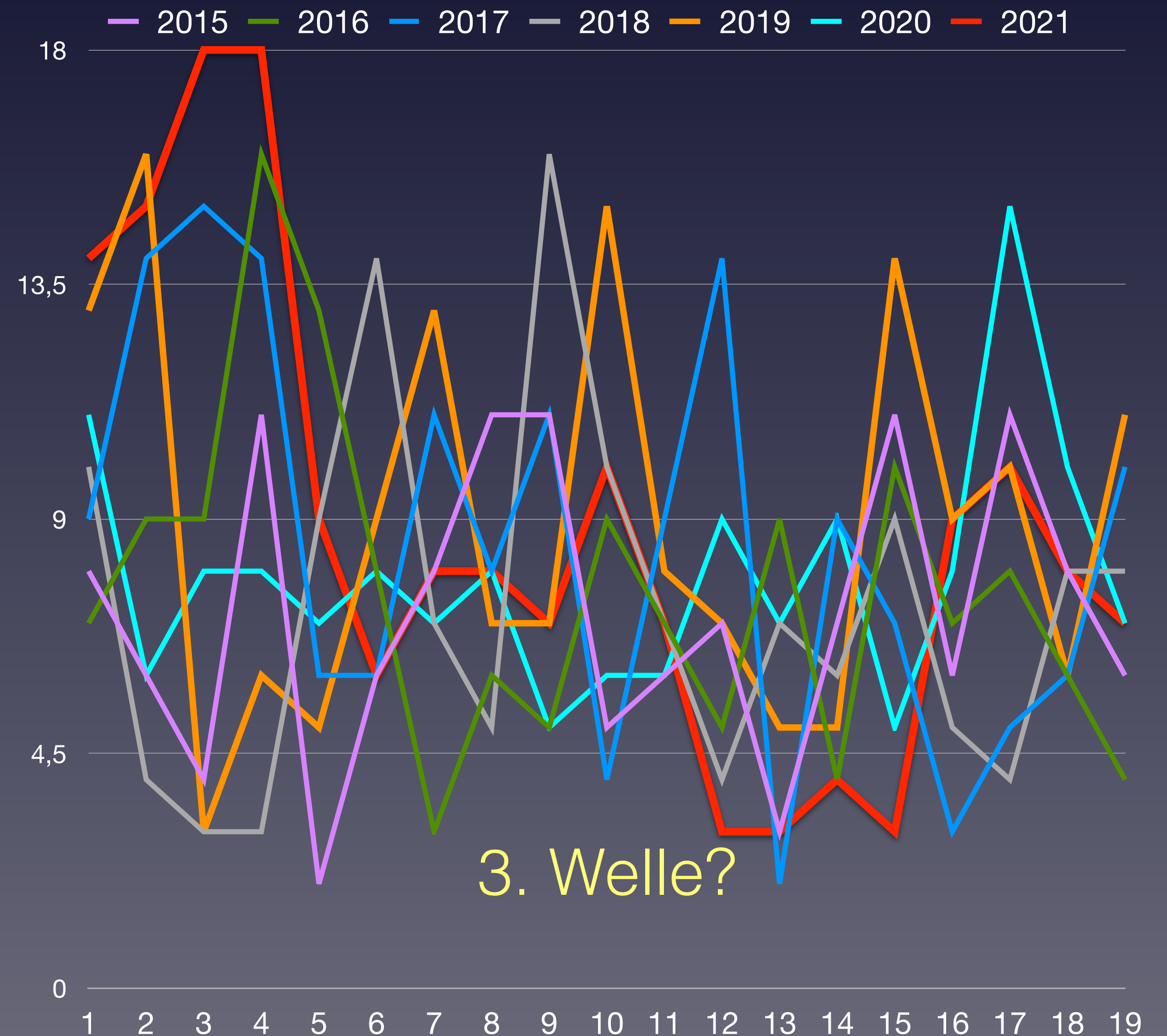





# Wöchentliche Sterberaten von 2015–2019 im Kanton Glarus

Taux de mortalité hebdomadaire de 2015 à 2019 dans le canton de Glaris

Tasso di mortalità settimanale dal 2015 al 2019 nel cantone di Glarona

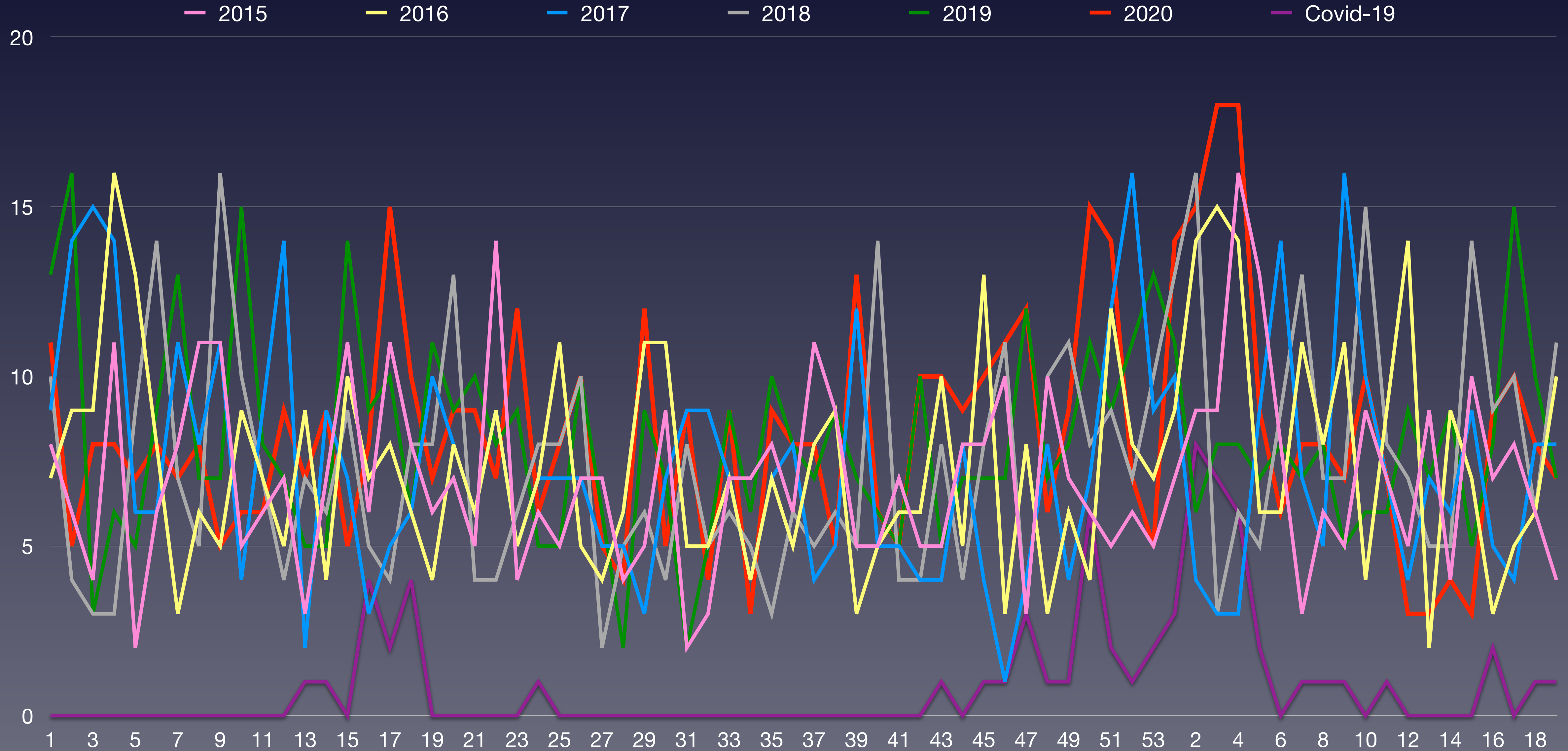

Quelle: Bundesamt für Statistik: Todesfälle nach Altersklasse, Woche und Kanton



# Wöchentliche Sterberaten mit den Minima/Maxima 2015–2019 Glarus

Taux de mortalité hebdomadaire avec minima/maxima 2015-2019 Glaris

Tassi di mortalità settimanale con minimi/maxima 2015-2019 Glarona

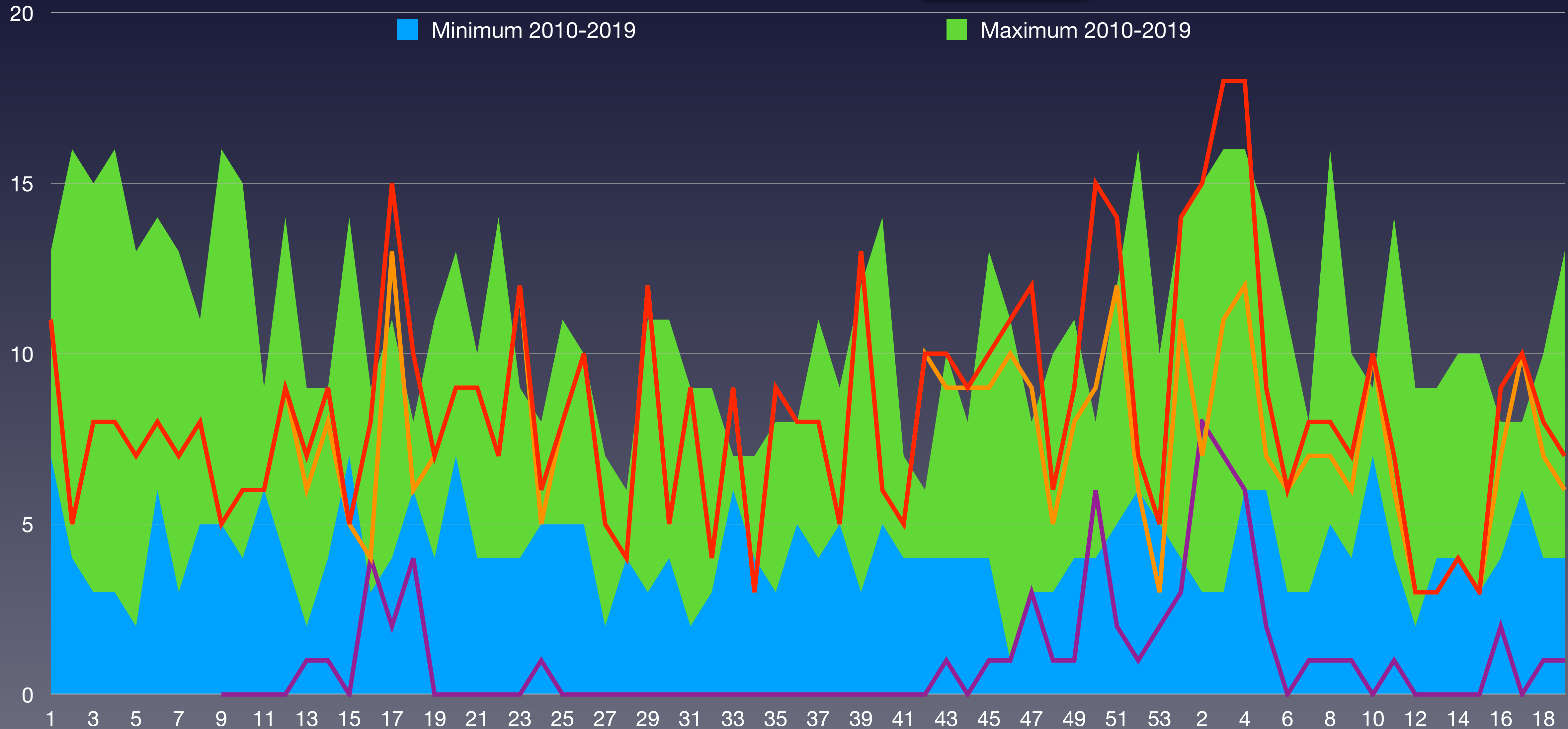



# Verstorbene nach Wochen im Kanton Glarus im Vergleich zum Vorjahresmittel 2015–2021

Décès par semaine dans le canton de Glaris comparés à la moyenne des années 2015-2021

Deceduto per settimane nel cantone di Glarona rispetto alla media degli anni 2015-2021

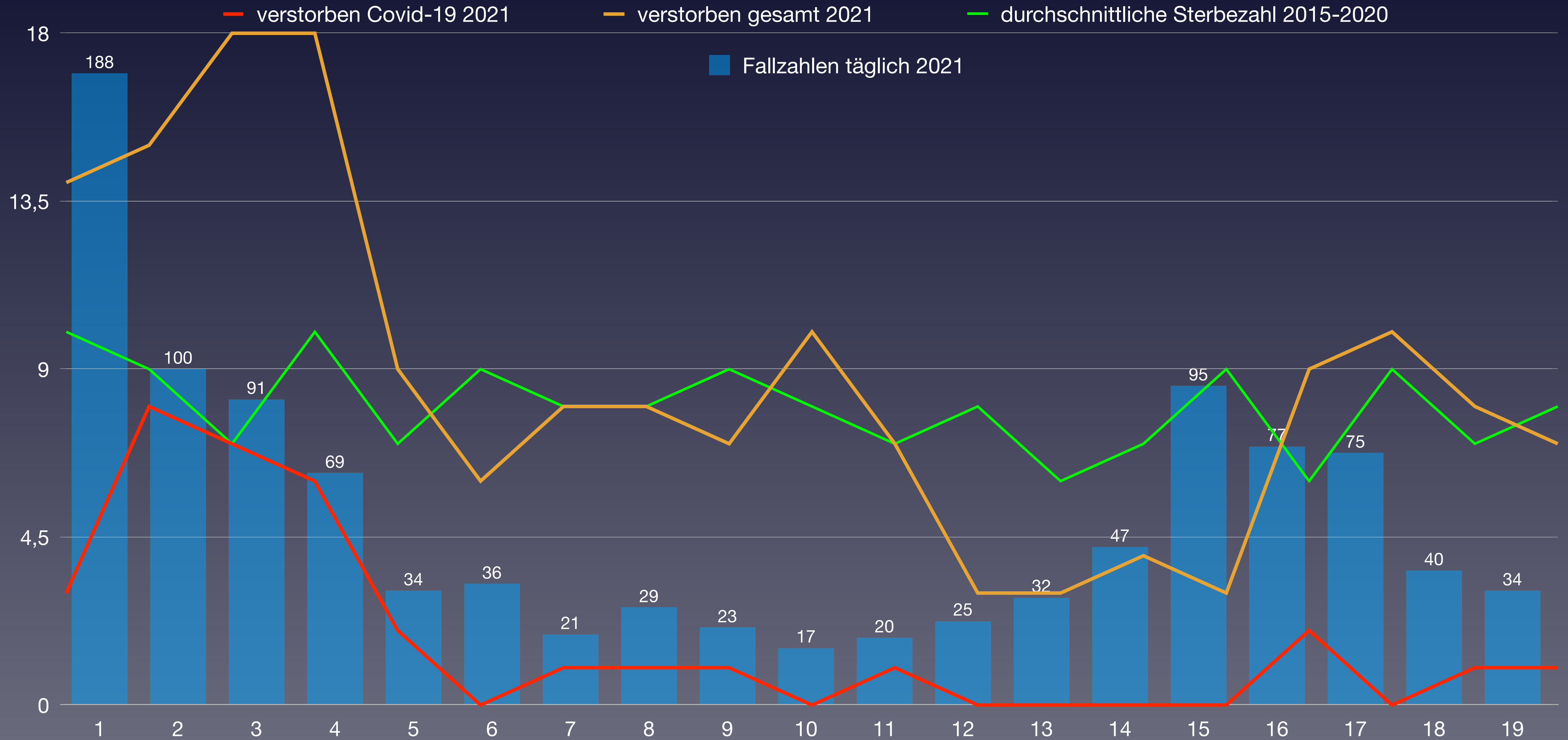

Quelle: Bundesamt für Statistik: Todesfälle nach Altersklasse, Woche und Kanton



# Anteil der Verstorbenen pro Altersgruppe von 2010 bis 2020 von KW1 bis KW52 Glarus

Proportion de décès par classe d'âge de 2010 à 2020 de la semaine 1 à la semaine 52 Glaris

Percentuale di deceduti per fascia d'età dal 2010 al 2020 dalla settimana 1 alla settimana 52 Glarona

verstorben	2010	2011	2012	2013	2014	2015	2016	2017	2018	2019	2020	Covid-19	Rang ↓
0–9 Jahre	4	1	0	1	2	0	1	0	2	3	3	0	2
10–19 Jahre	0	0	2	1	0	1	0	0	1	1	0	0	6
20–29 Jahre	2	4	0	1	2	1	1	1	1	6	5	0	2
30–39 Jahre	2	1	2	0	2	2	3	3	2	1	3	0	1
40–49 Jahre	10	15	10	6	4	9	3	7	9	7	8	0	6
50–59 Jahre	26	17	19	20	18	14	19	22	15	25	17	0	8
60–69 Jahre	39	33	32	36	41	37	42	29	41	40	38	5	6
70–79 Jahre	75	58	65	59	68	71	71	73	63	90	90	6	1
80–89 Jahre	148	134	149	132	142	136	143	138	129	136	146	19	3
90 Jahre und älter	96	98	88	84	91	82	87	106	96	108	119		1
<b>verstorben gesamt</b>	<b>402</b>	<b>361</b>	<b>367</b>	<b>340</b>	<b>370</b>	<b>353</b>	<b>370</b>	<b>379</b>	<b>359</b>	<b>417</b>	<b>429</b>	<b>30</b>	<b>1</b>
Einwohneranteil	2010	2011	2012	2013	2014	2015	2016	2017	2018	2019	2020	Änderung	
0–9 Jahre	3.653	3.655	3.555	3.592	3.615	3.693	3.757	3.810	3.839	3.873	3.943	10,9 %	
10–19 Jahre	4.613	4.514	4.364	4.235	4.184	4.046	4.005	3.963	3.922	3.853	3.848	-11,8 %	
20–29 Jahre	4.673	4.654	5.393	5.390	5.251	5.235	5.247	5.221	5.167	4.994	4.836	-10,3 %	
30–39 Jahre	5.045	5.061	4.789	4.870	5.023	5.131	5.161	5.274	5.375	5.464	5.559	16,1 %	
40–49 Jahre	6.118	6.098	5.994	5.857	5.746	5.616	5.460	5.268	5.203	5.143	5.149	-14,1 %	
50–59 Jahre	5.471	5.607	5.733	5.852	6.021	6.098	6.200	6.232	6.264	6.260	6.217	8,4 %	
60–69 Jahre	4.028	4.131	4.377	4.488	4.578	4.666	4.776	4.833	4.962	5.042	5.138	17,4 %	
70–79 Jahre	2.884	2.850	2.941	2.980	3.040	3.154	3.244	3.312	3.380	3.501	3.615	22,9 %	
80–89 Jahre	1.649	1.640	1.749	1.782	1.805	1.798	1.786	1.824	1.817	1.854	1.873	7,1 %	
90 Jahre und älter	345	358	322	323	330	357	392	410	420	419	412	28,0 %	
<b>Summe Einwohner</b>	<b>38.479</b>	<b>38.568</b>	<b>39.217</b>	<b>39.369</b>	<b>39.593</b>	<b>39.794</b>	<b>40.028</b>	<b>40.147</b>	<b>40.349</b>	<b>40.403</b>	<b>40.590</b>		
verstorben / Altersgr.			2012	2013	2014	2015	2016	2017	2018	2019	2020	Anteil Covid	Rang ↓
0–9 Jahre	0,109 %	0,027 %	0,000 %	0,028 %	0,055 %	0,000 %	0,027 %	0,000 %	0,052 %	0,077 %	0,076 %	0,0 %	3
10–19 Jahre	0,000 %	0,000 %	0,046 %	0,024 %	0,000 %	0,025 %	0,000 %	0,000 %	0,025 %	0,026 %	0,000 %	0,0 %	6
20–29 Jahre	0,043 %	0,086 %	0,000 %	0,019 %	0,038 %	0,019 %	0,019 %	0,019 %	0,019 %	0,120 %	0,103 %	0,0 %	2
30–39 Jahre	0,040 %	0,020 %	0,042 %	0,000 %	0,040 %	0,039 %	0,058 %	0,057 %	0,037 %	0,018 %	0,054 %	0,00000 %	3
40–49 Jahre	0,163 %	0,246 %	0,167 %	0,102 %	0,070 %	0,160 %	0,055 %	0,133 %	0,173 %	0,136 %	0,155 %	0,00000 %	6
50–59 Jahre	0,475 %	0,303 %	0,331 %	0,342 %	0,299 %	0,230 %	0,306 %	0,353 %	0,239 %	0,399 %	0,273 %	0,0000 %	9
60–69 Jahre	0,97 %	0,80 %	0,73 %	0,80 %	0,90 %	0,79 %	0,88 %	0,60 %	0,83 %	0,79 %	0,74 %	0,097 %	9
70–79 Jahre	2,60 %	2,04 %	2,21 %	1,98 %	2,24 %	2,25 %	2,19 %	2,20 %	1,86 %	2,57 %	2,49 %	0,166 %	3
80–89 Jahre	8,98 %	8,17 %	8,52 %	7,41 %	7,87 %	7,56 %	8,01 %	7,57 %	7,10 %	7,34 %	7,79 %	1,01 %	6
90 Jahre und älter	27,8 %	27,4 %	27,3 %	26,0 %	27,6 %	23,0 %	22,2 %	25,9 %	22,9 %	25,8 %	28,9 %		1
<b>Anteil gesamt</b>	<b>1,04 %</b>	<b>0,94 %</b>	<b>0,94 %</b>	<b>0,86 %</b>	<b>0,93 %</b>	<b>0,89 %</b>	<b>0,92 %</b>	<b>0,94 %</b>	<b>0,89 %</b>	<b>1,03 %</b>	<b>1,06 %</b>		<b>1</b>
<b>Gesamtäquivalent 2020</b>	<b>1,17 %</b>	<b>1,03 %</b>	<b>1,04 %</b>	<b>0,96 %</b>	<b>1,03 %</b>	<b>0,95 %</b>	<b>0,97 %</b>	<b>0,96 %</b>	<b>0,90 %</b>	<b>1,03 %</b>	<b>1,06 %</b>		<b>2</b>
<b>Rang</b>	<b>1</b>	<b>5</b>	<b>3</b>	<b>9</b>	<b>6</b>	<b>10</b>	<b>7</b>	<b>8</b>	<b>11</b>	<b>4</b>	<b>2</b>		

(\*) Die Bevölkerungszahlen nach BFS entsprechen jeweils dem Stand zum 31.12. des Vorjahres



# Vergleich der Gesamtäquivalente im Kanton Glarus

Comparaison des équivalents totaux dans le canton de Glaris

Confronto dei totali equivalenti nel cantone di Glarona

— Gesamtäquivalenz: jährliche Sterberaten umgerechnet auf die Anteile der Altersgruppen in 2020  
Équivalents totaux : taux de mortalité annuels convertis aux proportions des groupes d'âge en 2020





# Prozentualer Anteil der Verstorbenen pro Altersgruppe 2020 im Kanton Glarus

Pourcentage de personnes décédées par classe d'âge en 2020 dans le canton de Glaris

Percentuale di deceduti per fascia d'età nel 2020 nel cantone di Glarona





# Daten zur Corona-Pandemie im Kanton Schaffhausen

Données sur la pandémie de Covid dans le canton de Schaffhouse

Dati sulla pandemia di Corona nel cantone di Sciaffusa

Status 2020 (KW 1 bis 53 – 371 Tage)	3.1.2021
Bevölkerung	82.348
über 65	17.644
über 80	5.190
Fallzahl kumuliert	3.115
Fälle / Bevölkerung	3,783 %
Verstorben an/mit Covid-19	47
Verstorben gesamt	856
Verstorben 65+	750
Verstorben 80+	544
Verstorben 65+ pro Tag / 100'000	11,46
Verstorben 80+ pro Tag / 100'000	1,47
Verstorben ges. / Tag / 100.000	2,82
Covid-19 / total	5,49 %
Covid-19 / Fallzahl	1,51 %
"Covid-19" / Bevölkerung	0,0571 %

Status 2021 (ab KW 1 / 04.01.2021 – 133 Tage)	16.5.2021
Bevölkerung	83.101
über 65	17.966
über 80	5.249
Fallzahl (jahresübergreifend)	4.613
Fallzahl 2021	1.498
Verstorben (jahresübergreifend)	69
Verstorben 2021 an mit Covid-19	22
Verstorben gesamt 2021	287
Verstorben 65+	256
Verstorben 80+	189
Verstorben 65+ pro Tag / 100'000	10,71
Verstorben 80+ pro Tag / 100'000	1,42
Covid-19 / total	7,67 %
Covid-19 / Fallzahl	1,47 %
Personen geimpft	26.615
Anteil geimpft	32,0 %
Personen zweifach geimpft	16.903
Anteil zweifach geimpft	20,3 %



# Entwicklung der absoluten Sterbezahlen im 7-Jahresvergleich im Kanton Schaffhausen

Évolution du nombre absolu de décès sur une comparaison de 7 ans dans le canton de Schaffhouse

Evoluzione del numero assoluto di morti in un confronto di 7 anni nel cantone di Sciaffusa

KW	2015	2016	2017	2018	2019	2020	2021
1	15	19	18	16	17	20	18
2	16	13	22	15	19	9	19
3	18	10	20	12	17	17	18
4	14	14	21	13	23	16	18
5	19	16	22	21	14	21	18
6	22	14	21	11	15	16	10
7	26	12	20	19	21	19	13
8	23	16	18	14	17	17	18
9	18	17	19	17	23	14	14
10	15	20	18	28	18	17	16
11	18	18	15	18	15	8	16
12	14	13	16	23	13	21	12
13	17	17	16	19	15	13	13
14	13	13	9	14	13	19	16
15	11	13	5	16	16	12	21
16	10	17	9	18	13	23	10
17	17	14	17	15	21	17	11
18	10	11	6	11	14	12	18
19	8	9	14	13	11	18	8
Summe	304	276	306	313	315	309	287
Rang	5	7	4	2	1	3	6

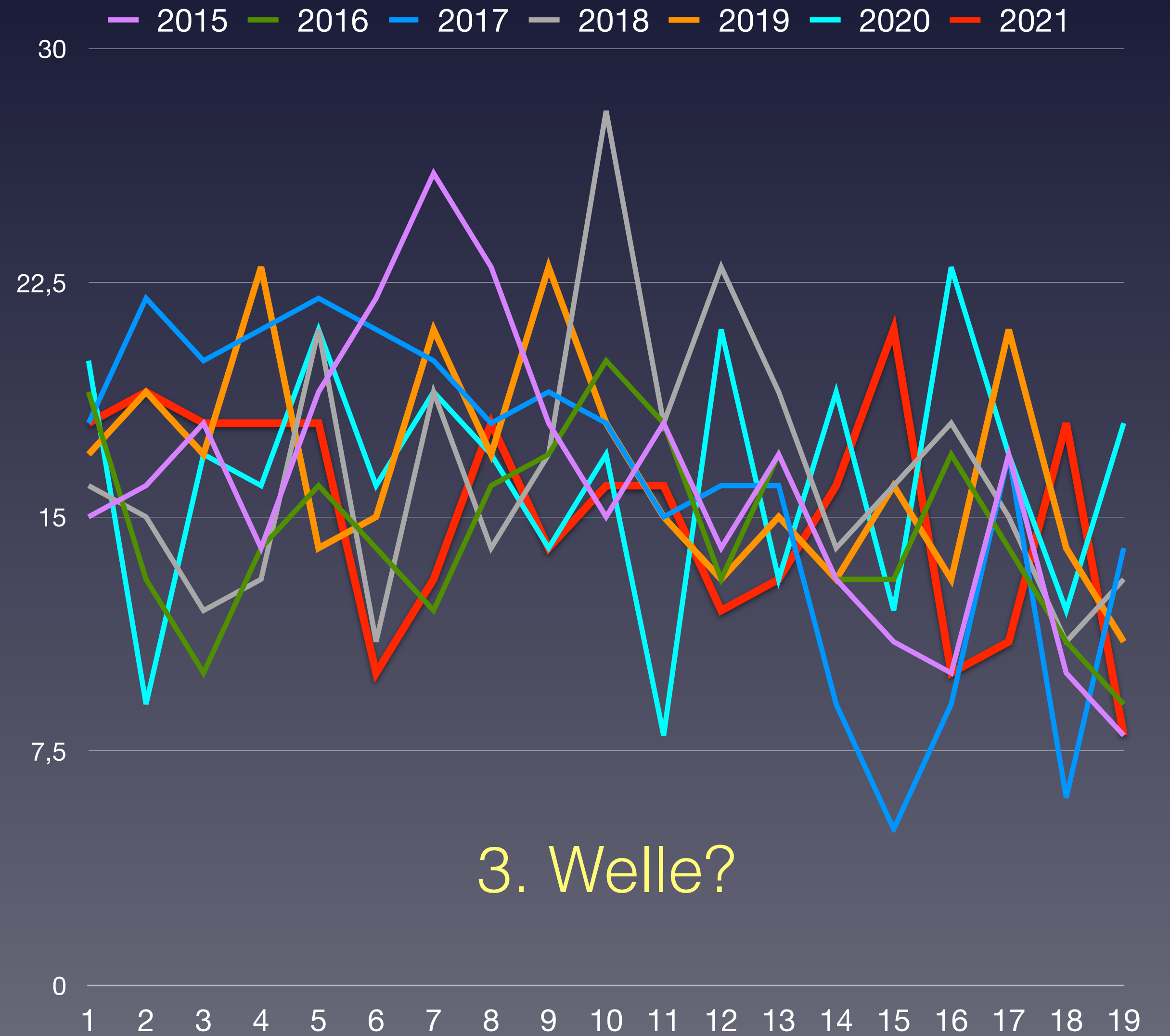

BFS: Todesfälle nach Altersklasse, Woche und Kanton





# Wöchentliche Sterberaten von 2015–2019 im Kanton Schaffhausen

Taux de mortalité hebdomadaire de 2015 à 2019 dans le canton de Schaffhouse

Tasso di mortalità settimanale dal 2015 al 2019 nel cantone di Sciaffusa

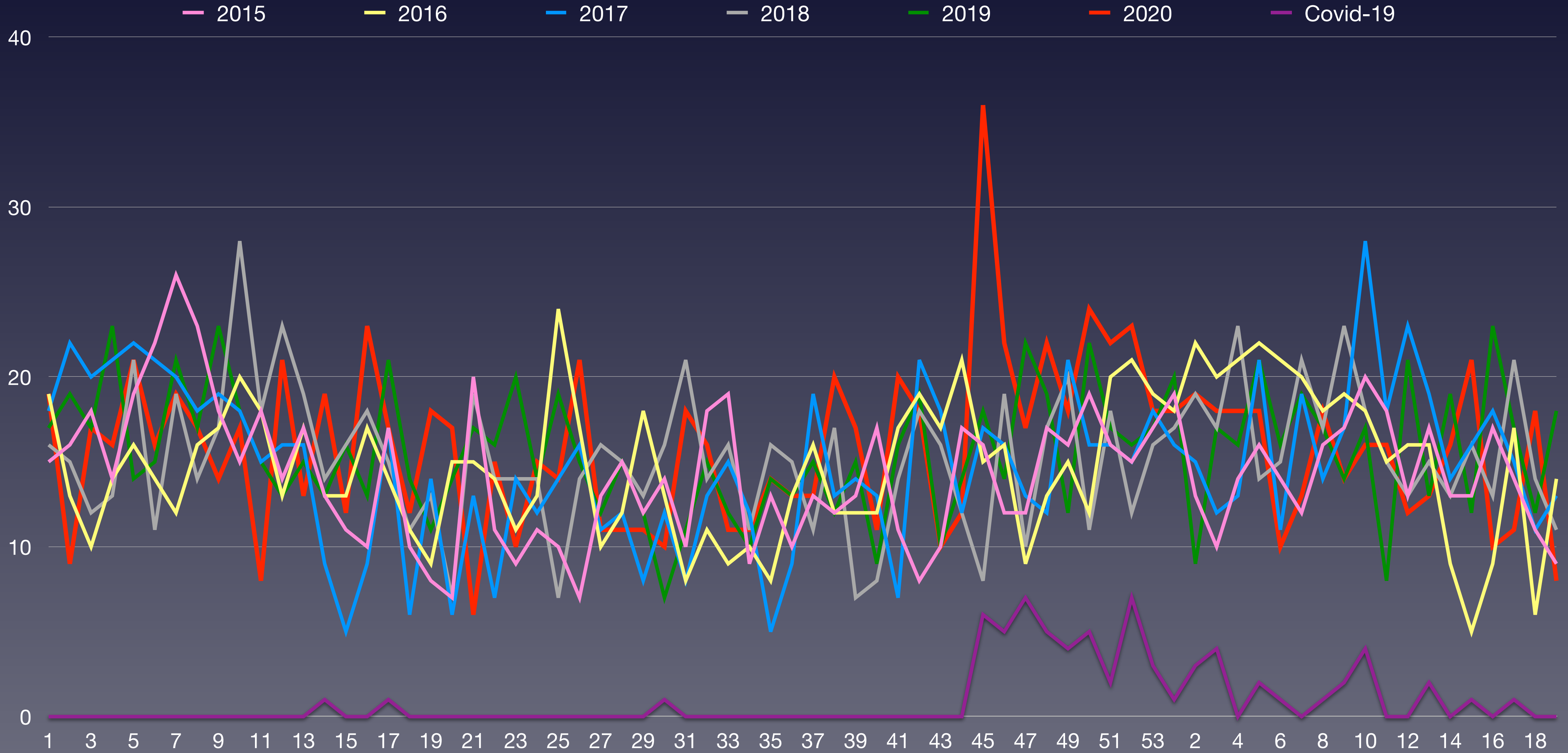

Quelle: Bundesamt für Statistik: Todesfälle nach Altersklasse, Woche und Kanton



# Wöchentliche Sterberaten mit den Minima/Maxima 2015–2019 Schaffhausen

Taux de mortalité hebdomadaire avec minima/maxima 2015-2019 Schaffhouse

Tassi di mortalità settimanale con minimi/maxima 2015-2019 Sciaffusa

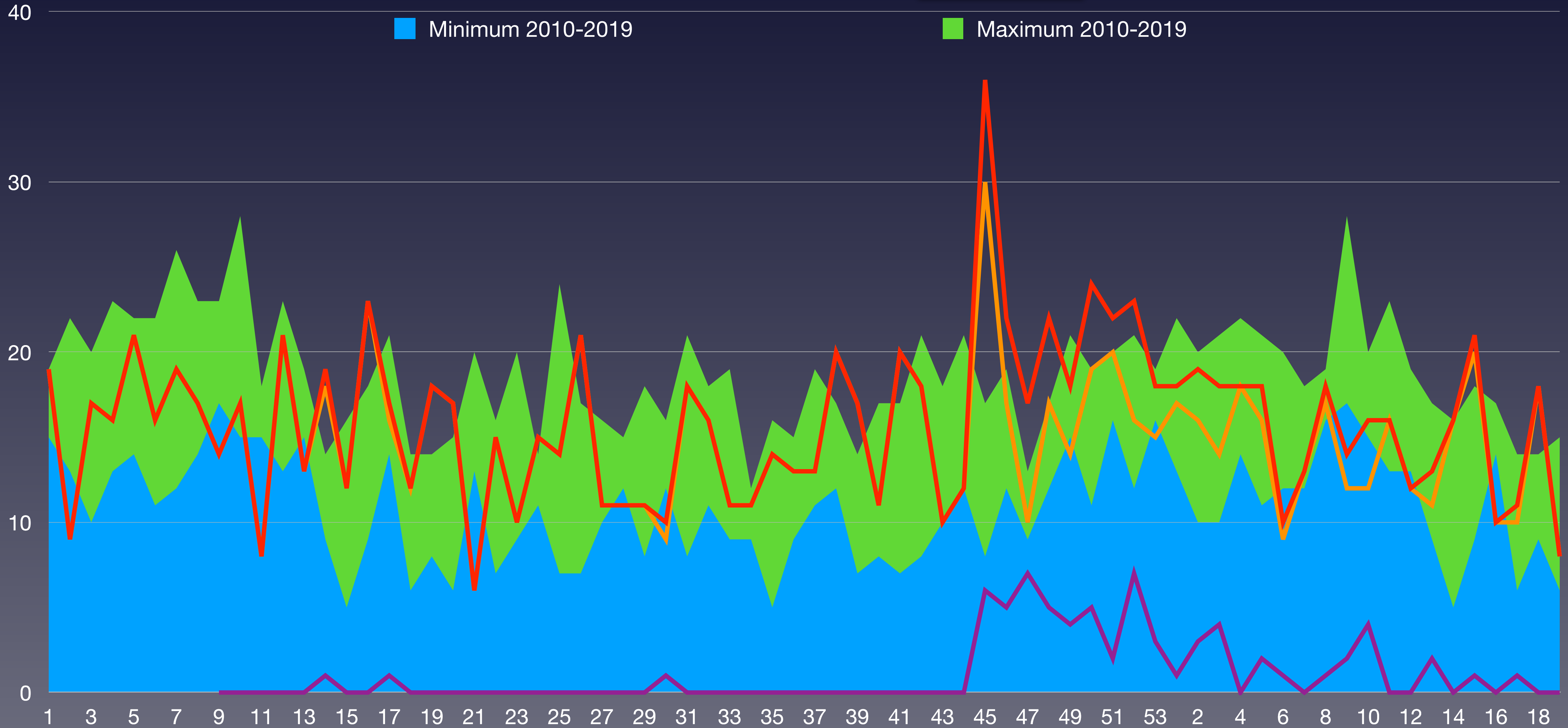

BFS: Todesfälle nach Altersklasse, Woche und Kanton  
BAG - Coronavirus: Situation Schweiz



# Verstorbene nach Wochen im Kanton Schaffhausen im Vergleich zum Vorjahresmittel 2015–2021

Décès par semaine dans le canton de Schaffhouse comparés à la moyenne des années 2015-2021

Deceduto per settimane nel cantone di Sciaffusa rispetto alla media degli anni 2015-2021

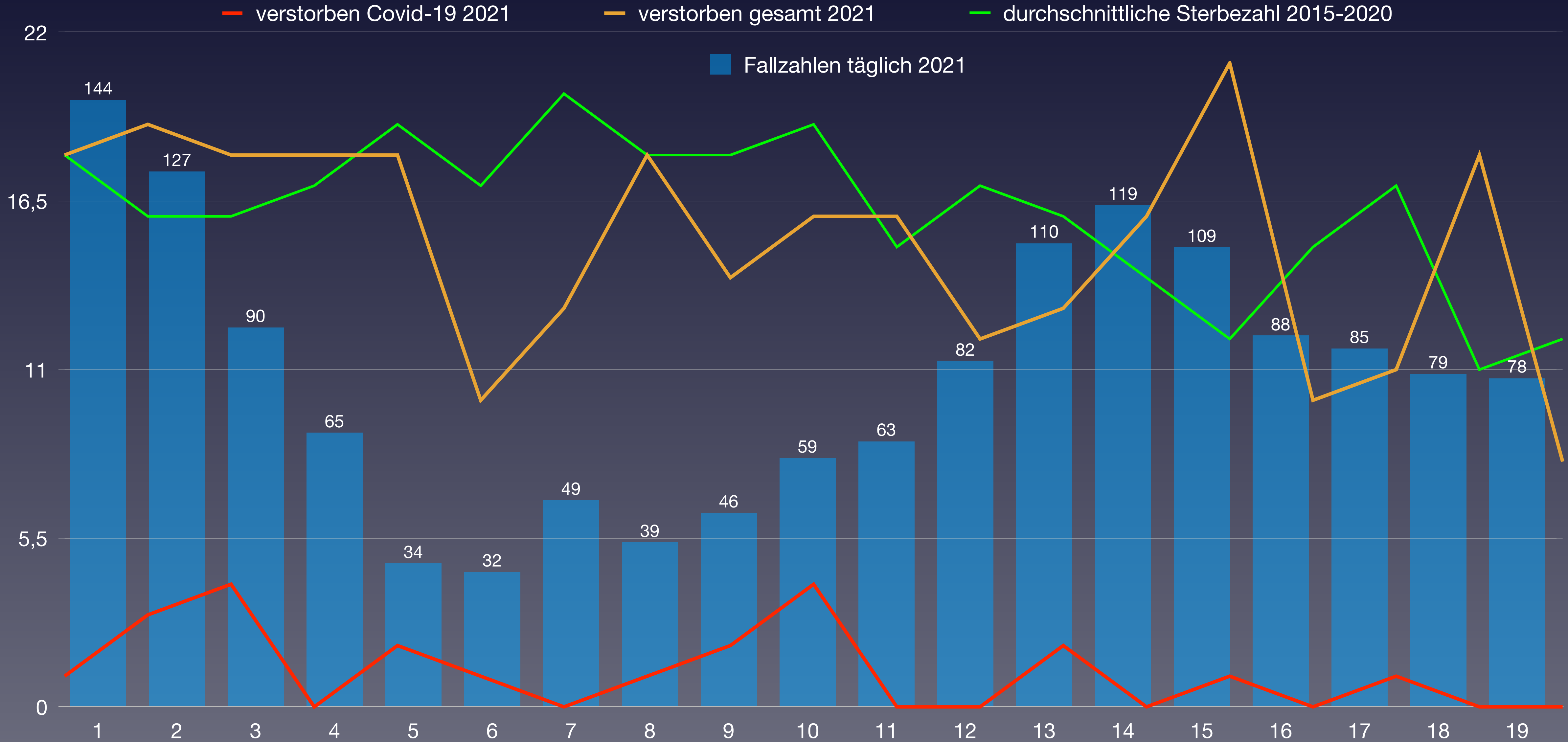

Quelle: Bundesamt für Statistik: Todesfälle nach Altersklasse, Woche und Kanton



# Anteil der Verstorbenen pro Altersgruppe von 2010 bis 2020 von KW1 bis KW52 Schaffhausen

Proportion de décès par classe d'âge de 2010 à 2020 de la semaine 1 à la semaine 52 Schaffhouse

Percentuale di deceduti per fascia d'età dal 2010 al 2020 dalla settimana 1 alla settimana 52 Sciaffusa

verstorben	2010	2011	2012	2013	2014	2015	2016	2017	2018	2019	2020	Covid-19	Rang ↓
0-9 Jahre	5	2	2	4	4	2	2	1	3	2	9	0	1
10-19 Jahre	1	1	0	0	1	3	0	0	0	1	4	0	1
20-29 Jahre	1	5	2	1	2	6	3	4	2	1	3	0	4
30-39 Jahre	10	6	5	8	6	5	3	7	4	6	1	0	11
40-49 Jahre	15	14	14	20	13	14	8	4	11	12	13	0	6
50-59 Jahre	48	34	40	44	39	34	38	39	37	37	37	2	7
60-69 Jahre	66	72	86	79	81	66	70	76	81	79	82	5	2
70-79 Jahre	135	127	137	127	139	130	140	134	138	154	155	8	1
80-89 Jahre	262	264	263	250	292	281	283	274	277	273	281	29	3
90 Jahre und älter	157	186	187	193	200	195	197	197	220	236	253		1
<b>verstorben gesamt</b>	<b>700</b>	<b>711</b>	<b>736</b>	<b>726</b>	<b>777</b>	<b>736</b>	<b>744</b>	<b>736</b>	<b>773</b>	<b>801</b>	<b>838</b>	<b>44</b>	<b>1</b>
Einwohneranteil	2010	2011	2012	2013	2014	2015	2016	2017	2018	2019	2020	Änderung	
0-9 Jahre	6.486	6.567	6.817	6.978	7.147	7.342	7.380	7.612	7.690	7.777	7.782	14,2 %	
10-19 Jahre	8.044	7.906	8.102	7.967	7.867	7.707	7.652	7.631	7.612	7.634	7.621	-5,9 %	
20-29 Jahre	9.231	9.334	9.859	9.918	9.957	9.947	9.843	9.976	9.852	9.737	9.517	-3,5 %	
30-39 Jahre	9.776	9.877	9.292	9.626	9.860	10.041	10.290	10.455	10.610	10.804	10.984	18,2 %	
40-49 Jahre	12.127	11.999	11.855	11.652	11.413	11.133	10.898	10.726	10.654	10.618	10.434	-12,0 %	
50-59 Jahre	10.498	10.741	11.287	11.515	11.902	12.234	12.408	12.540	12.633	12.714	12.774	13,2 %	
60-69 Jahre	8.711	8.898	8.986	9.143	9.307	9.460	9.538	9.713	9.852	9.967	10.288	14,5 %	
70-79 Jahre	6.210	6.268	6.431	6.555	6.636	6.796	7.014	7.199	7.449	7.659	7.758	20,6 %	
80-89 Jahre	3.809	3.928	3.792	3.851	3.917	3.942	3.960	4.008	4.051	4.105	4.198	10,7 %	
90 Jahre und älter	765	827	718	750	777	815	853	909	948	976	992	38,2 %	
<b>Summe Einwohner</b>	<b>75.657</b>	<b>76.345</b>	<b>77.139</b>	<b>77.955</b>	<b>78.783</b>	<b>79.417</b>	<b>79.836</b>	<b>80.769</b>	<b>81.351</b>	<b>81.991</b>	<b>82.348</b>		
verstorben / Altersgr.			2012	2013	2014	2015	2016	2017	2018	2019	2020	Anteil Covid	Rang ↓
0-9 Jahre	0,077 %	0,030 %	0,029 %	0,057 %	0,056 %	0,027 %	0,027 %	0,013 %	0,039 %	0,026 %	0,116 %	0,0 %	1
10-19 Jahre	0,012 %	0,013 %	0,000 %	0,000 %	0,013 %	0,039 %	0,000 %	0,000 %	0,000 %	0,013 %	0,052 %	0,0 %	1
20-29 Jahre	0,011 %	0,054 %	0,020 %	0,010 %	0,020 %	0,060 %	0,030 %	0,040 %	0,020 %	0,010 %	0,032 %	0,0 %	4
30-39 Jahre	0,102 %	0,061 %	0,054 %	0,083 %	0,061 %	0,050 %	0,029 %	0,067 %	0,038 %	0,056 %	0,009 %	0,00000 %	11
40-49 Jahre	0,124 %	0,117 %	0,118 %	0,172 %	0,114 %	0,126 %	0,073 %	0,037 %	0,103 %	0,113 %	0,125 %	0,00000 %	3
50-59 Jahre	0,457 %	0,317 %	0,354 %	0,382 %	0,328 %	0,278 %	0,306 %	0,311 %	0,293 %	0,291 %	0,290 %	0,0157 %	10
60-69 Jahre	0,76 %	0,81 %	0,96 %	0,86 %	0,87 %	0,70 %	0,73 %	0,78 %	0,82 %	0,79 %	0,80 %	0,049 %	6
70-79 Jahre	2,17 %	2,03 %	2,13 %	1,94 %	2,09 %	1,91 %	2,00 %	1,86 %	1,85 %	2,01 %	2,00 %	0,103 %	6
80-89 Jahre	6,88 %	6,72 %	6,94 %	6,49 %	7,45 %	7,13 %	7,15 %	6,84 %	6,84 %	6,65 %	6,69 %	0,69 %	9
90 Jahre und älter	20,5 %	22,5 %	26,0 %	25,7 %	25,7 %	23,9 %	23,1 %	21,7 %	23,2 %	24,2 %	25,5 %		4
<b>Anteil gesamt</b>	<b>0,93 %</b>	<b>0,93 %</b>	<b>0,95 %</b>	<b>0,93 %</b>	<b>0,99 %</b>	<b>0,93 %</b>	<b>0,93 %</b>	<b>0,91 %</b>	<b>0,95 %</b>	<b>0,98 %</b>	<b>1,02 %</b>		<b>1</b>
<b>Gesamtäquivalent 2020</b>	<b>1,01 %</b>	<b>0,99 %</b>	<b>1,07 %</b>	<b>1,03 %</b>	<b>1,08 %</b>	<b>1,00 %</b>	<b>0,99 %</b>	<b>0,95 %</b>	<b>0,97 %</b>	<b>0,99 %</b>	<b>1,02 %</b>		<b>4</b>
<b>Rang</b>	<b>5</b>	<b>9</b>	<b>2</b>	<b>3</b>	<b>1</b>	<b>6</b>	<b>8</b>	<b>11</b>	<b>10</b>	<b>7</b>	<b>4</b>		

(\*) Die Bevölkerungszahlen nach BFS entsprechen jeweils dem Stand zum 31.12. des Vorjahres



# Vergleich der Gesamtäquivalente im Kanton Schaffhausen

Comparaison des équivalents totaux dans le canton de Schaffhouse  
Confronto dei totali equivalenti nel cantone di Sciaffusa

— Gesamtäquivalenz: jährliche Sterberaten umgerechnet auf die Anteile der Altersgruppen in 2020  
Équivalents totaux : taux de mortalité annuels convertis aux proportions des groupes d'âge en 2020





# Prozentualer Anteil der Verstorbenen pro Altersgruppe 2020 im Kanton Schaffhausen

Pourcentage de personnes décédées par classe d'âge en 2020 dans le canton de Schaffhouse

Percentuale di deceduti per fascia d'età nel 2020 nel cantone di Sciaffusa





# Daten zur Corona-Pandemie im Kanton Appenzel-Ausserrhoden

Données sur la pandémie de Covid dans le canton d'Appenzel Rhodes-Extérieures

Dati sulla pandemia di Corona nel cantone di Appenzello Esterno

Status 2020 (KW 1 bis 53 – 371 Tage)	3.1.2021
Bevölkerung	55.445
über 65	11.052
über 80	2.971
Fallzahl kumuliert	2.488
Fälle / Bevölkerung	4,487 %
Verstorben an/mit Covid-19	43
Verstorben gesamt	541
Verstorben 65+	486
Verstorben 80+	345
Verstorben 65+ pro Tag / 100'000	11,85
Verstorben 80+ pro Tag / 100'000	0,93
Verstorben ges. / Tag / 100.000	2,64
Covid-19 / total	7,95 %
Covid-19 / Fallzahl	1,73 %
"Covid-19" / Bevölkerung	0,0776 %

Status 2021 (ab KW 1 / 04.01.2021 – 133 Tage)	16.5.2021
Bevölkerung	55.299
über 65	11.206
über 80	3.009
Fallzahl (jahresübergreifend)	3.741
Fallzahl 2021	1.253
Verstorben (jahresübergreifend)	64
Verstorben 2021 an mit Covid-19	21
Verstorben gesamt 2021	191
Verstorben 65+	175
Verstorben 80+	124
Verstorben 65+ pro Tag / 100'000	11,74
Verstorben 80+ pro Tag / 100'000	0,93
Covid-19 / total	10,99 %
Covid-19 / Fallzahl	1,68 %
Personen geimpft	15.834
Anteil geimpft	28,6 %
Personen zweifach geimpft	9.575
Anteil zweifach geimpft	17,3 %



# Entwicklung der absoluten Sterbezahlen im 7-Jahresvergleich im Kanton Appenzell-Ausserrhoden

Évolution du nombre absolu de décès sur une comparaison de 7 ans dans le canton d'Appenzel Rhodes-Extérieures

Evoluzione del numero assoluto di morti in un confronto di 7 anni nel cantone di Appenzello Esterno

KW	2015	2016	2017	2018	2019	2020	2021
1	12	10	11	11	9	13	16
2	10	8	9	12	14	15	16
3	11	10	13	21	7	11	15
4	15	14	9	10	11	9	15
5	5	4	11	9	18	5	13
6	15	14	16	13	11	6	15
7	9	11	14	10	14	12	7
8	7	8	6	9	10	16	7
9	13	11	13	16	10	8	9
10	8	13	11	13	12	14	6
11	24	13	13	17	6	5	7
12	18	8	12	6	8	11	11
13	13	7	8	13	11	6	10
14	7	10	10	5	8	10	3
15	10	12	12	9	6	9	9
16	9	5	9	11	15	9	9
17	5	9	7	9	8	14	7
18	11	13	14	5	9	8	9
19	13	7	8	7	8	7	7
Summe	215	187	206	206	195	188	191
Rang	1	7	2	2	4	6	5

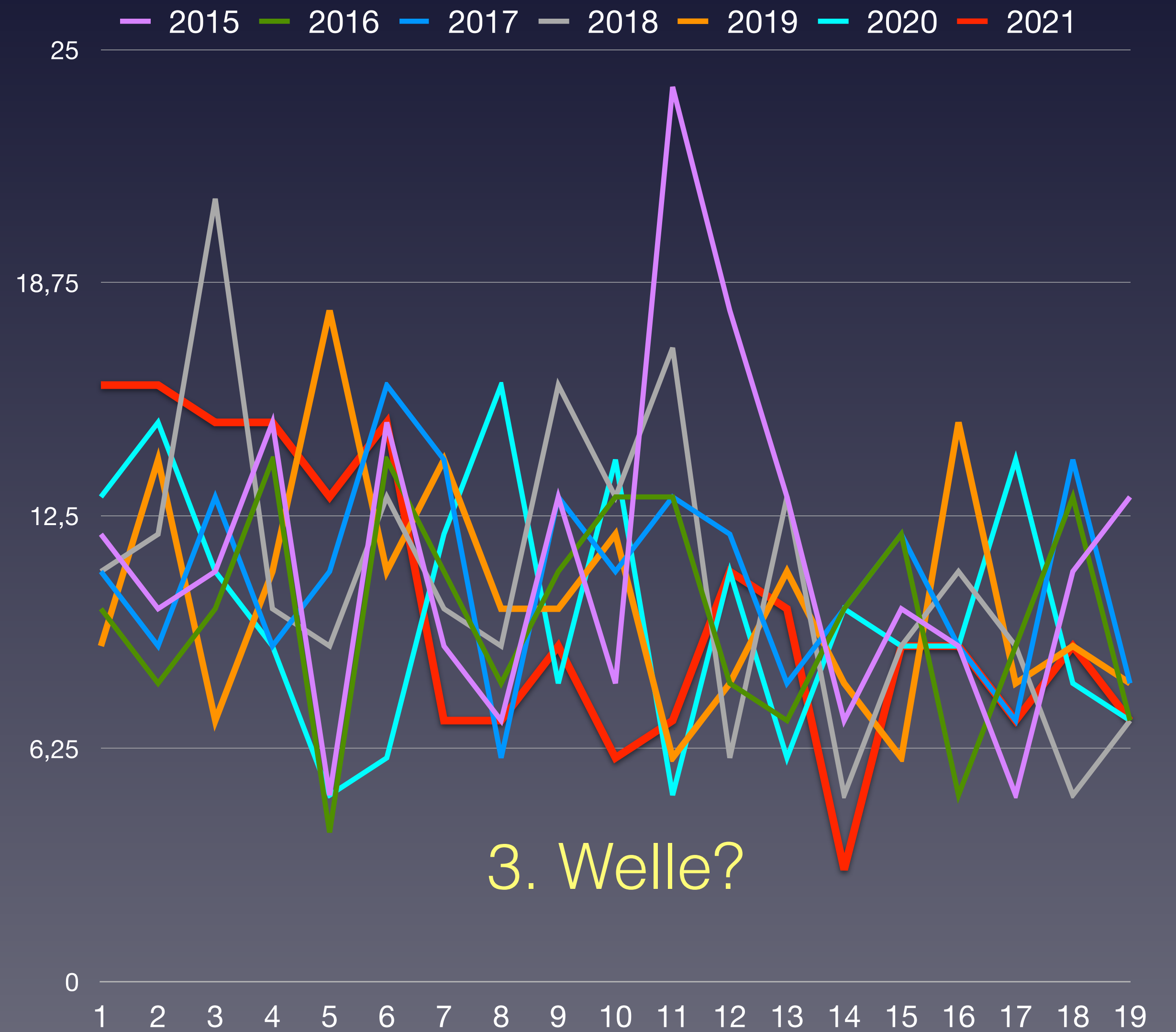

BFS: Todesfälle nach Altersklasse, Woche und Kanton





# Wöchentliche Sterberaten von 2015–2019 im Kanton Appenzell-Ausserrhoden

Proportion de défunts par classe d'âge dans le canton d'Appenzell Rhodes-Extérieures

Tasso di mortalità settimanale dal 2015 al 2019 nel cantone di Appenzello Esterno

— 2015 — 2016 — 2017 — 2018 — 2019 — 2020 — Covid-19

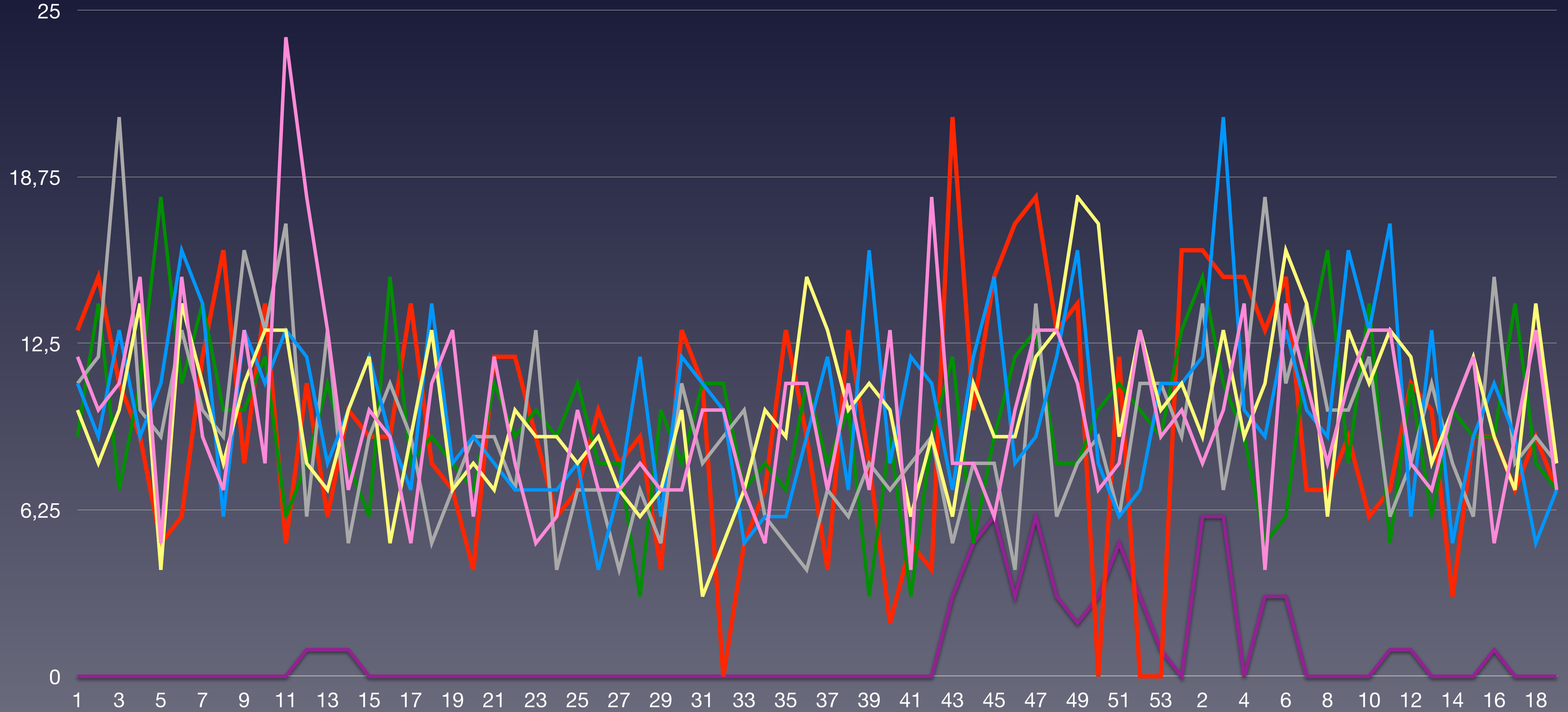

Quelle: Bundesamt für Statistik: Todesfälle nach Altersklasse, Woche und Kanton



# Wöchentliche Sterberaten mit den Minima/Maxima 2015–2019 Appenzell-Ausserrhoden

Proportion de défunts par classe d'âge dans le canton d'Appenzell Rhodes-Extérieures

Tassi di mortalità settimanale con minimi/maxima 2015-2019 Appenzello Esterno

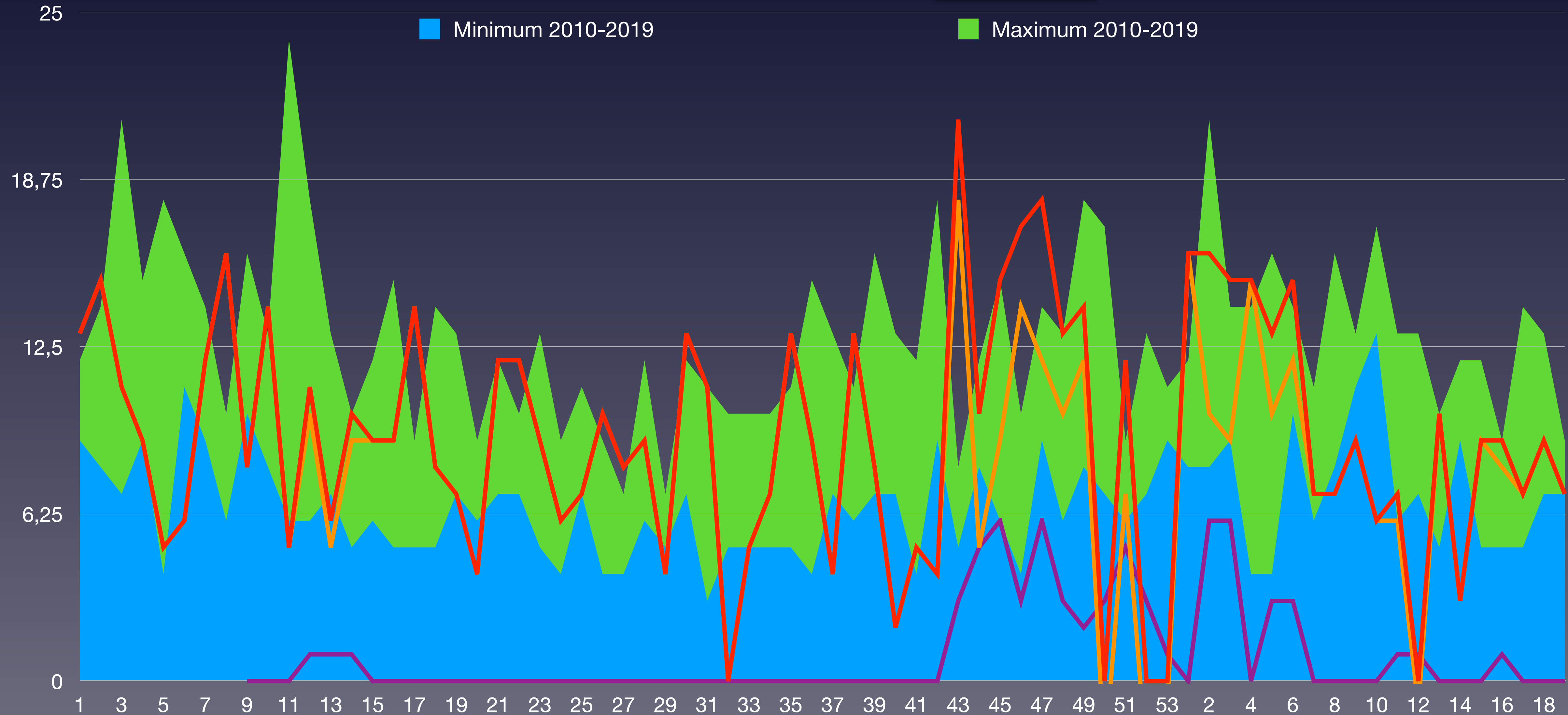

BFS: Todesfälle nach Altersklasse, Woche und Kanton  
BAG - Coronavirus: Situation Schweiz



# Verstorbene nach Wochen im Kanton Appenzel-Ausserrhoden im Vergleich zum Vorjahresmittel 2015–2021

Décès par semaine dans le canton d'Appenzel Rhodes-Extérieures comparés à la moyenne des années 2015-2021

Deceduto per settimane nel cantone di Appenzello Esterno rispetto alla media degli anni 2015-2021

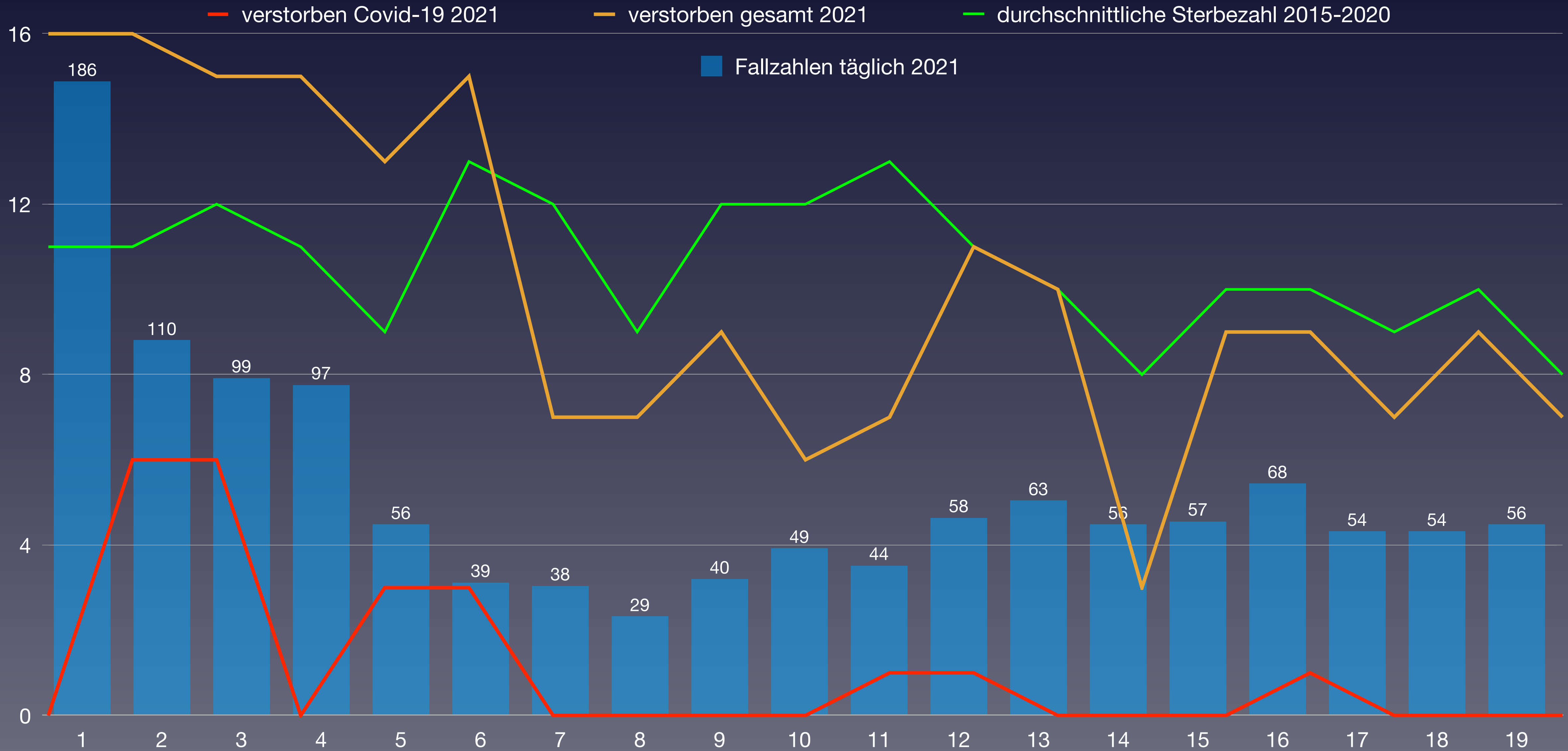

Quelle: Bundesamt für Statistik: Todesfälle nach Altersklasse, Woche und Kanton



# Anteil der Verstorbenen pro Altersgruppe von 2010 bis 2020 von KW1 bis KW52 Appenzell-AR

Proportion de décès par classe d'âge dans le canton d'Appenzel Rhodes-Extérieures

Percentuale di deceduti per fascia d'età dal 2010 al 2020 dalla settimana 1 alla settimana 52 Appenzello Esterno

verstorben	2010	2011	2012	2013	2014	2015	2016	2017	2018	2019	2020	Covid-19	Rang ↓
0–9 Jahre	3	0	7	2	4	1	5	4	5	3	1	0	9
10–19 Jahre	1	2	2	0	0	2	0	1	1	0	1	0	4
20–29 Jahre	3	3	2	0	2	5	2	3	1	8	4	0	3
30–39 Jahre	2	1	1	0	3	3	3	6	2	1	3	0	2
40–49 Jahre	11	12	5	12	6	8	12	8	3	5	5	0	8
50–59 Jahre	28	23	29	18	19	23	30	29	28	23	16	0	11
60–69 Jahre	42	40	46	58	52	52	53	47	51	46	59	2	1
70–79 Jahre	104	72	86	97	92	92	86	89	76	98	101	11	2
80–89 Jahre	160	185	194	180	165	166	160	175	138	152	179		4
90 Jahre und älter	133	108	141	147	133	157	151	144	150	148	157	29	1
<b>verstorben gesamt</b>	<b>487</b>	<b>446</b>	<b>513</b>	<b>514</b>	<b>476</b>	<b>509</b>	<b>502</b>	<b>506</b>	<b>455</b>	<b>484</b>	<b>526</b>	<b>42</b>	<b>3</b>
Einwohneranteil	2010	2011	2012	2013	2014	2015	2016	2017	2018	2019	2020	Änderung	
0–9 Jahre	5.084	5.103	4.925	5.032	5.096	5.225	5.414	5.568	5.715	5.817	5.944	20,7 %	
10–19 Jahre	6.513	6.315	6.420	6.190	5.991	5.836	5.689	5.577	5.435	5.311	5.254	-18,2 %	
20–29 Jahre	5.305	5.220	6.591	6.556	6.651	6.617	6.659	6.790	6.664	6.534	6.318	-4,1 %	
30–39 Jahre	6.800	6.631	6.137	6.180	6.333	6.492	6.680	6.758	6.871	6.963	7.132	16,2 %	
40–49 Jahre	8.617	8.522	8.505	8.323	8.124	7.919	7.659	7.447	7.304	7.128	7.075	-16,8 %	
50–59 Jahre	7.655	7.772	7.956	8.167	8.271	8.501	8.750	8.908	8.967	8.917	8.854	11,3 %	
60–69 Jahre	6.144	6.343	6.039	6.188	6.324	6.416	6.492	6.573	6.755	6.892	7.030	16,4 %	
70–79 Jahre	3.968	4.021	3.851	3.923	4.044	4.168	4.307	4.423	4.562	4.728	4.867	26,4 %	
80–89 Jahre	2.414	2.441	2.361	2.350	2.323	2.337	2.351	2.377	2.348	2.391	2.412	2,2 %	
90 Jahre und älter	543	570	528	529	534	553	542	533	557	553	559	5,9 %	
<b>Summe Einwohner</b>	<b>53.043</b>	<b>52.938</b>	<b>53.313</b>	<b>53.438</b>	<b>53.691</b>	<b>54.064</b>	<b>54.543</b>	<b>54.954</b>	<b>55.178</b>	<b>55.234</b>	<b>55.445</b>		
verstorben / Altersgr.			2012	2013	2014	2015	2016	2017	2018	2019	2020	Anteil Covid	Rang ↓
0–9 Jahre	0,059 %	0,000 %	0,142 %	0,040 %	0,078 %	0,019 %	0,092 %	0,072 %	0,087 %	0,052 %	0,017 %	0,0 %	10
10–19 Jahre	0,015 %	0,032 %	0,031 %	0,000 %	0,000 %	0,034 %	0,000 %	0,018 %	0,018 %	0,000 %	0,019 %	0,0 %	4
20–29 Jahre	0,057 %	0,057 %	0,030 %	0,000 %	0,030 %	0,076 %	0,030 %	0,044 %	0,015 %	0,122 %	0,063 %	0,0 %	3
30–39 Jahre	0,029 %	0,015 %	0,016 %	0,000 %	0,047 %	0,046 %	0,045 %	0,089 %	0,029 %	0,014 %	0,042 %	0,00000 %	5
40–49 Jahre	0,128 %	0,141 %	0,059 %	0,144 %	0,074 %	0,101 %	0,157 %	0,107 %	0,041 %	0,070 %	0,071 %	0,00000 %	8
50–59 Jahre	0,366 %	0,296 %	0,365 %	0,220 %	0,230 %	0,271 %	0,343 %	0,326 %	0,312 %	0,258 %	0,181 %	0,0000 %	11
60–69 Jahre	0,68 %	0,63 %	0,76 %	0,94 %	0,82 %	0,81 %	0,82 %	0,72 %	0,75 %	0,67 %	0,84 %	0,028 %	2
70–79 Jahre	2,62 %	1,79 %	2,23 %	2,47 %	2,27 %	2,21 %	2,00 %	2,01 %	1,67 %	2,07 %	2,08 %	0,226 %	6
80–89 Jahre	6,63 %	7,58 %	8,22 %	7,66 %	7,10 %	7,10 %	6,81 %	7,36 %	5,88 %	6,36 %	7,42 %		4
90 Jahre und älter	24,5 %	18,9 %	26,7 %	27,8 %	24,9 %	28,4 %	27,9 %	27,0 %	26,9 %	26,8 %	28,1 %	1,20 %	2
<b>Anteil gesamt</b>	<b>0,92 %</b>	<b>0,84 %</b>	<b>0,96 %</b>	<b>0,96 %</b>	<b>0,89 %</b>	<b>0,94 %</b>	<b>0,92 %</b>	<b>0,92 %</b>	<b>0,82 %</b>	<b>0,88 %</b>	<b>0,95 %</b>		<b>3</b>
<b>Gesamtäquivalent 2020</b>	<b>0,94 %</b>	<b>0,83 %</b>	<b>1,01 %</b>	<b>1,01 %</b>	<b>0,93 %</b>	<b>0,97 %</b>	<b>0,95 %</b>	<b>0,95 %</b>	<b>0,84 %</b>	<b>0,88 %</b>	<b>0,95 %</b>		<b>6</b>
<b>Rang</b>	<b>7</b>	<b>11</b>	<b>1</b>	<b>2</b>	<b>8</b>	<b>3</b>	<b>5</b>	<b>4</b>	<b>10</b>	<b>9</b>	<b>6</b>		

(\*) Die Bevölkerungszahlen nach BFS entsprechen jeweils dem Stand zum 31.12. des Vorjahres



# Vergleich der Gesamtäquivalente im Kanton Appenzel-Ausserrhoden

Proportion de défunts par classe d'âge dans le canton d'Appenzel Rhodes-Extérieures  
Confronto dei totali equivalenti nel cantone di Appenzello Esterno

— Gesamtäquivalenz: jährliche Sterberaten umgerechnet auf die Anteile der Altersgruppen in 2020  
Équivalents totaux : taux de mortalité annuels convertis aux proportions des groupes d'âge en 2020

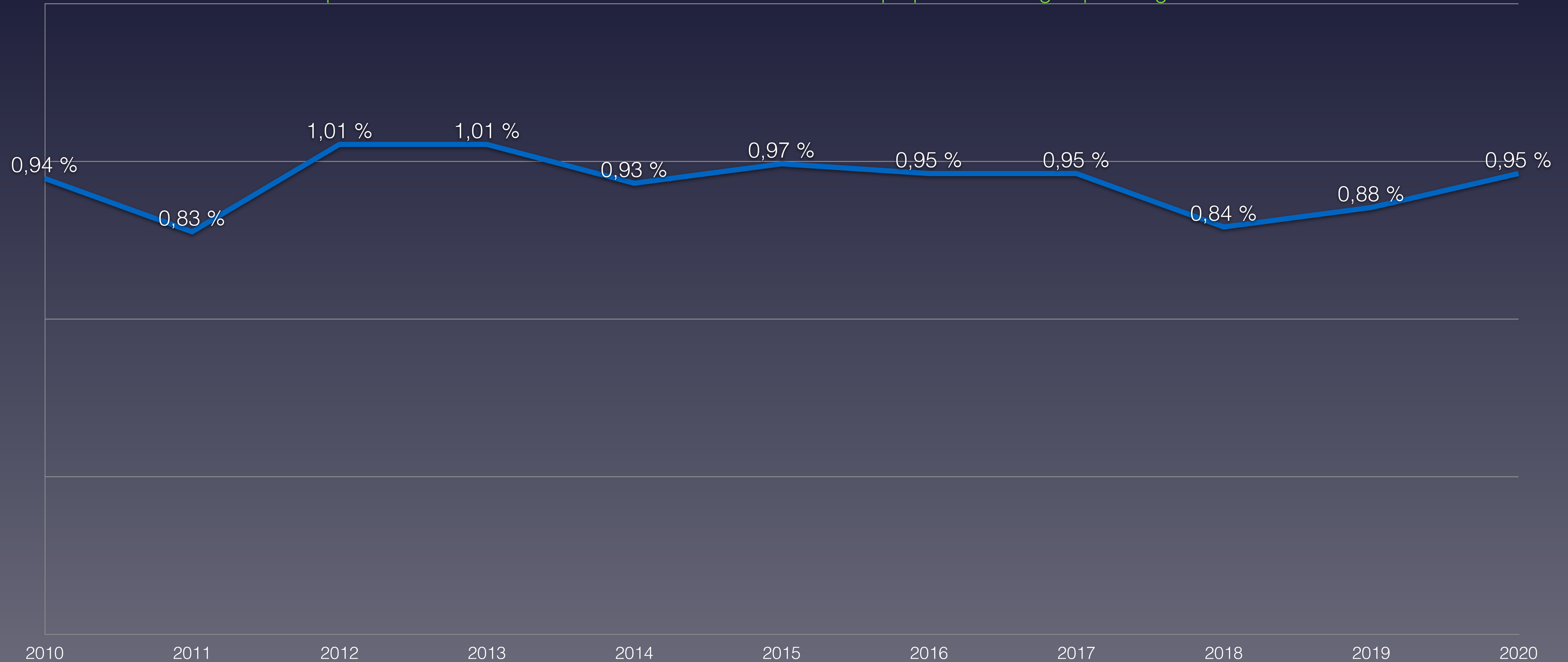



# Prozentualer Anteil der Verstorbenen pro Altersgruppe 2020 im Kanton Appenzel-Ausser Rhoden

Pourcentage de personnes décédées par classe d'âge en 2020 dans le canton d'Appenzel Rhodes-Extérieures

Percentuale di deceduti per fascia d'età nel 2020 nel cantone di Appenzello Esterno





# Daten zur Corona-Pandemie im Kanton Appenzel-Innerrhoden

Données sur la pandémie de Covid dans le canton d'Appenzel Rhodes-Intérieures

Dati sulla pandemia di Corona nel cantone di Appenzello Interno

Status 2020 (KW 1 bis 53 – 371 Tage)	3.1.2021
Bevölkerung	16.128
über 65	3.157
über 80	952
Fallzahl kumuliert	727
Fälle / Bevölkerung	4,508 %
Verstorben an/mit Covid-19	15
Verstorben gesamt	148
Verstorben 65+	138
Verstorben 80+	106
Verstorben 65+ pro Tag / 100'000	11,78
Verstorben 80+ pro Tag / 100'000	0,29
Verstorben ges. / Tag / 100.000	2,49
Covid-19 / total	10,14 %
Covid-19 / Fallzahl	2,06 %
"Covid-19" / Bevölkerung	0,0930 %

Status 2021 (ab KW 1 / 04.01.2021 – 133 Tage)	16.5.2021
Bevölkerung	16.291
über 65	3.258
über 80	964
Fallzahl (jahresübergreifend)	1.059
Fallzahl 2021	332
Verstorben (jahresübergreifend)	15
Verstorben 2021 an mit Covid-19	0
Verstorben gesamt 2021	40
Verstorben 65+	35
Verstorben 80+	25
Verstorben 65+ pro Tag / 100'000	8,08
Verstorben 80+ pro Tag / 100'000	0,19
Covid-19 / total	0,00 %
Covid-19 / Fallzahl	0,00 %
Personen geimpft	4.487
Anteil geimpft	27,5 %
Personen zweifach geimpft	2.804
Anteil zweifach geimpft	17,2 %



# Entwicklung der absoluten Sterbezahlen im 7-Jahresvergleich im Kanton Appenzel-Innerrhoden

Évolution du nombre absolu de décès sur une comparaison de 7 ans dans le canton d'Appenzel Rhodes-Intérieures  
Evoluzione del numero assoluto di morti in un confronto di 7 anni nel cantone di Appenzello Interno

KW	2015	2016	2017	2018	2019	2020	2021
1	3	3	6	5	2	1	2
2	0	3	3	3	7	3	3
3	3	7	2	4	1	2	2
4	1	7	3	6	5	2	2
5	5	3	4	2	4	4	2
6	4	4	3	5	4	4	1
7	5	2	2	2	4	1	2
8	3	2	3	4	4	4	3
9	2	0	0	4	3	3	4
10	3	2	2	8	2	1	2
11	2	3	2	2	4	2	2
12	3	3	3	4	3	6	0
13	5	5	2	1	3	7	2
14	2	2	1	2	5	3	1
15	3	7	2	4	3	2	3
16	4	2	3	1	1	3	3
17	3	4	4	4	4	3	4
18	2	2	4	1	3	1	1
19	4	2	3	3	2	4	1
Summe	57	63	52	65	64	56	40
Rang	4	3	6	1	2	5	7

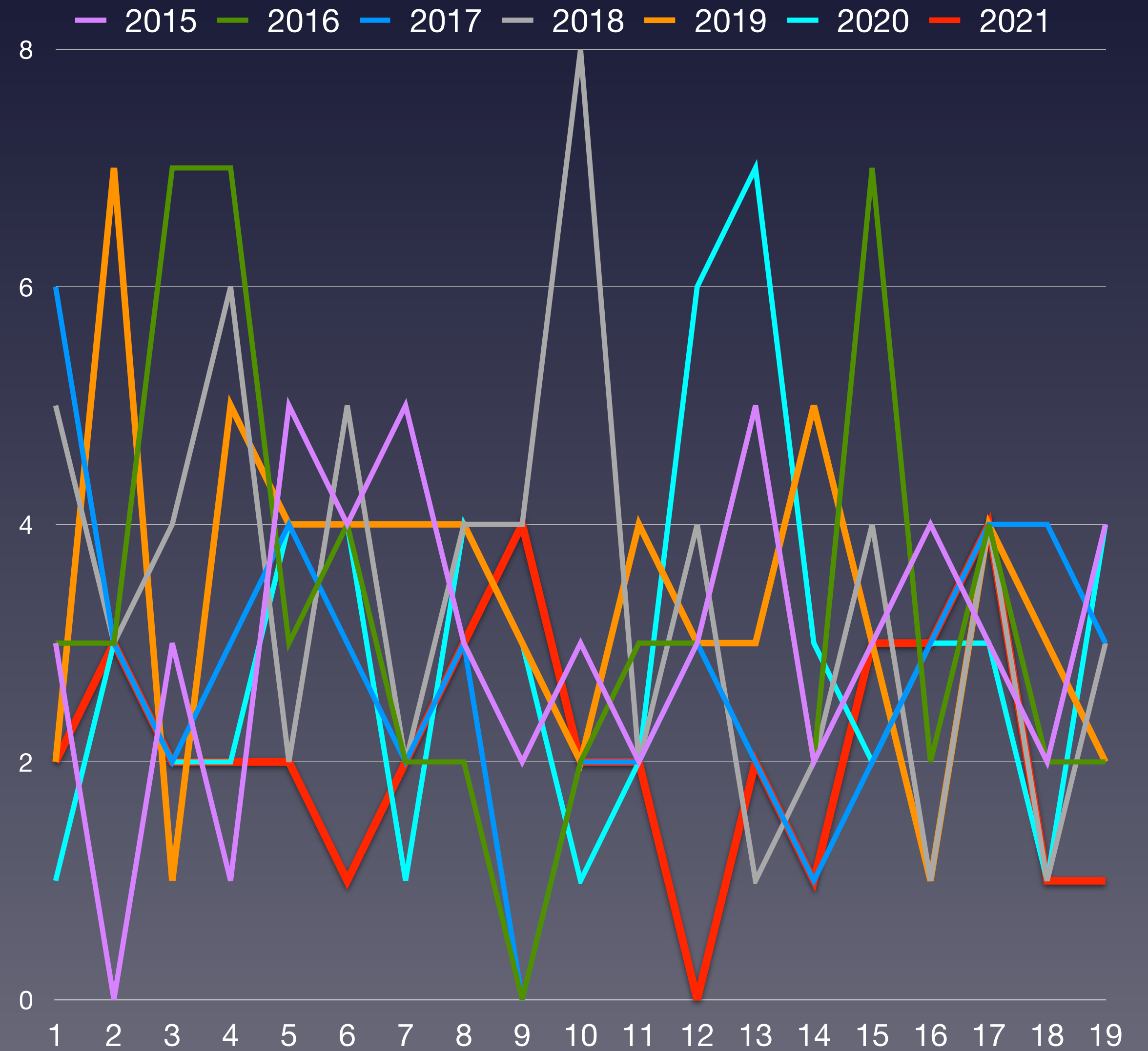

3. Welle?

BFS: Todesfälle nach Altersklasse, Woche und Kanton





# Wöchentliche Sterberaten von 2015–2019 im Kanton Appenzel-Innerrhoden

Proportion de défunts par classe d'âge dans le canton d'Appenzel Rhodes-Intérieures

Tasso di mortalità settimanale dal 2015 al 2019 nel cantone di Appenzello Interno

— 2015    — 2016    — 2017    — 2018    — 2019    — 2020    — Covid-19

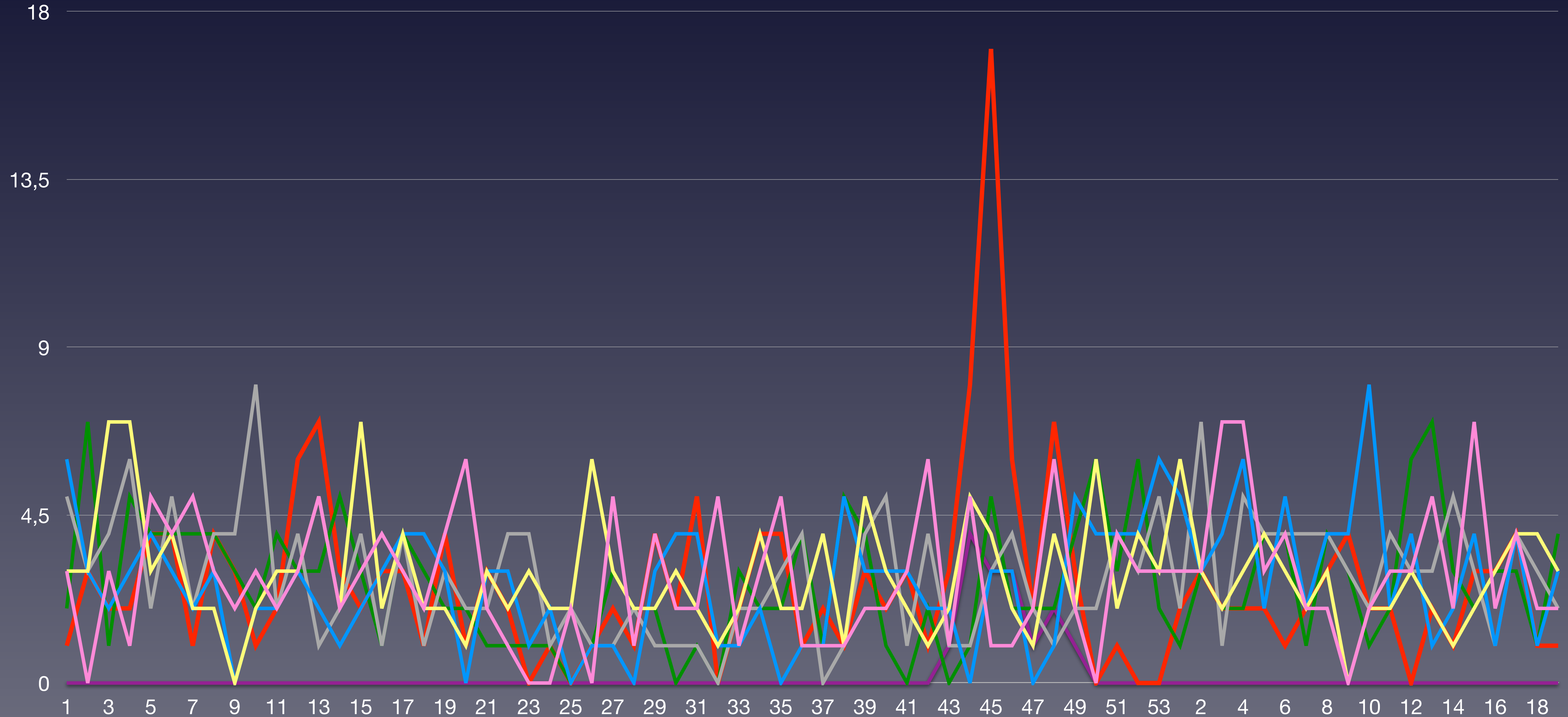

Quelle: Bundesamt für Statistik: Todesfälle nach Altersklasse, Woche und Kanton



# Wöchentliche Sterberaten mit den Minima/Maxima 2015–2019 Appenzell-Innerrhoden

Proportion de défunts par classe d'âge dans le canton d'Appenzell Rhodes-Intérieures

Tassi di mortalità settimanale con minimi/maxima 2015-2019 Appenzello Interno

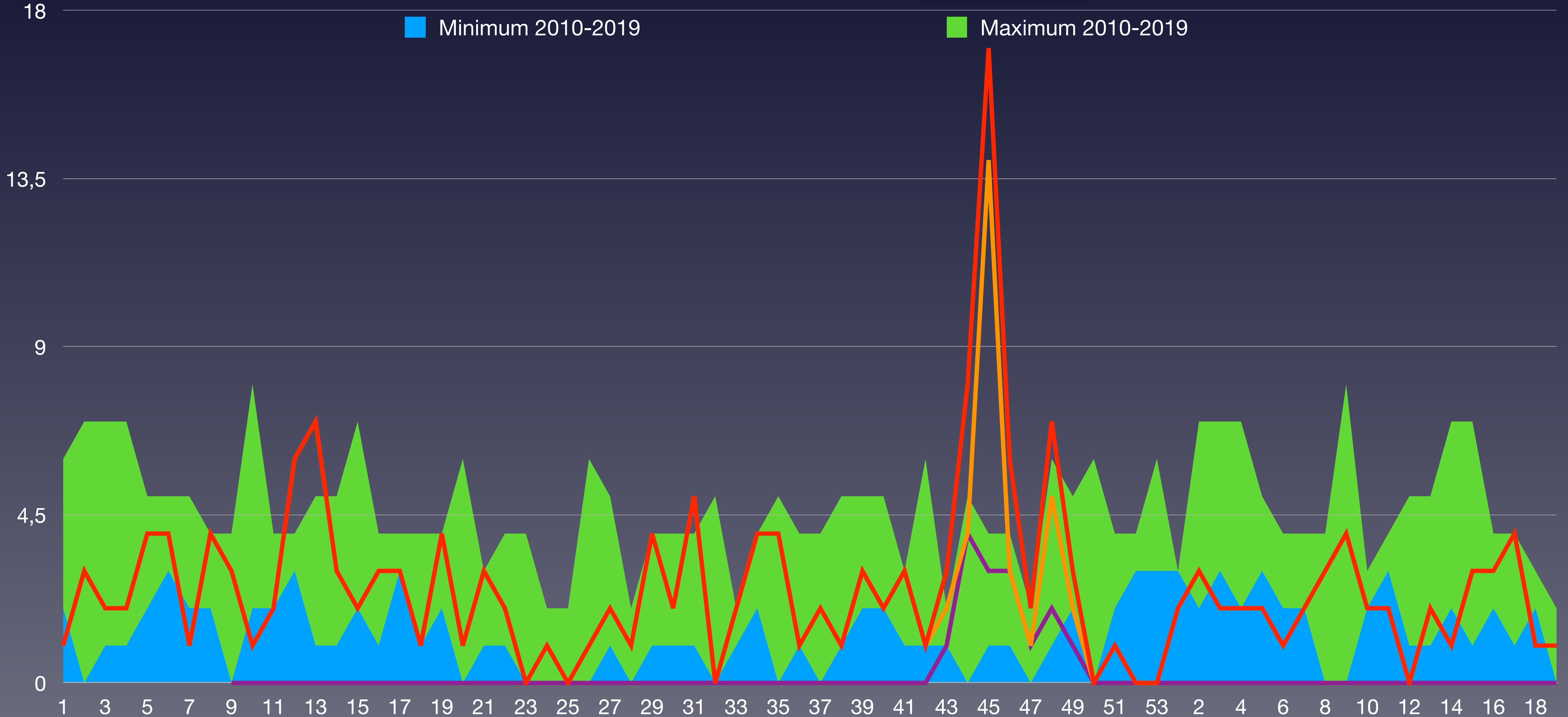

BFS: Todesfälle nach Altersklasse, Woche und Kanton  
BAG - Coronavirus: Situation Schweiz



# Verstorbene nach Wochen im Kanton Appenzel-Innerrhoden im Vergleich zum Vorjahresmittel 2015–2021

Décès par semaine dans le canton d'Appenzel Rhodes-Intérieures comparés à la moyenne des années 2015-2021

Deceduto per settimane nel cantone di Appenzello Interno rispetto alla media degli anni 2015-2021

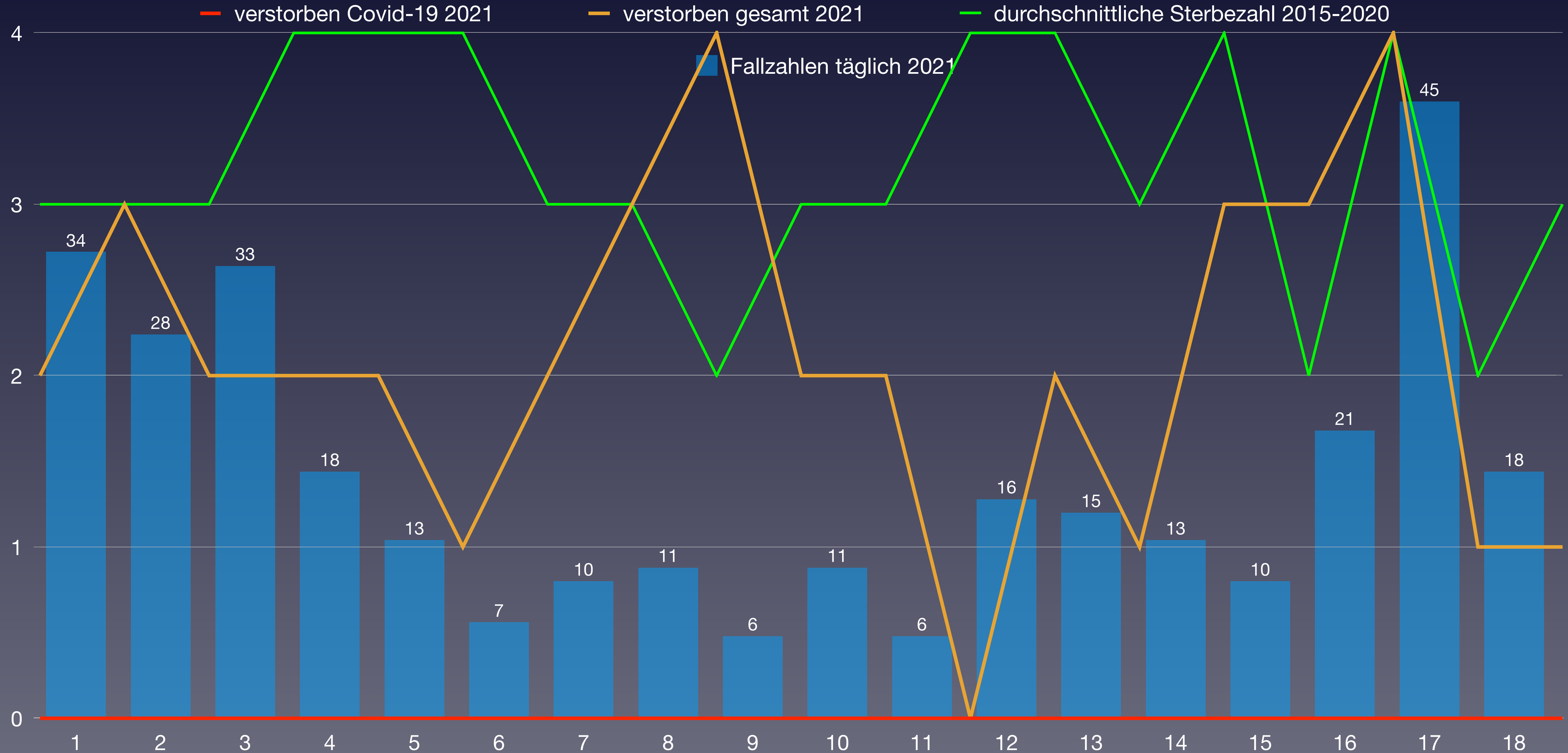

Quelle: Bundesamt für Statistik: Todesfälle nach Altersklasse, Woche und Kanton



# Anteil der Verstorbenen pro Altersgruppe von 2010 bis 2020 von KW1 bis KW52 Appenzell-IR

Proportion de décès par classe d'âge dans le canton d'Appenzel Rhodes-Intérieures

Percentuale di deceduti per fascia d'età dal 2010 al 2020 dalla settimana 1 alla settimana 52 Appenzello Interno

verstorben	2010	2011	2012	2013	2014	2015	2016	2017	2018	2019	2020	Covid-19	Rang ↓
0–9 Jahre	1	4	2	2	2	1	1	0	0	0	0	0	8
10–19 Jahre	0	1	1	0	1	0	0	0	0	0	0	0	4
20–29 Jahre	2	0	0	2	2	0	1	0	2	0	1	0	5
30–39 Jahre	1	1	1	2	0	1	2	2	2	1	0	0	10
40–49 Jahre	6	2	2	2	4	4	3	0	1	3	0	0	10
50–59 Jahre	3	5	4	3	5	6	8	4	7	4	4	0	6
60–69 Jahre	12	18	20	8	14	16	14	9	15	7	10	0	8
70–79 Jahre	24	35	21	22	19	24	16	23	18	24	27	2	2
80–89 Jahre	44	49	48	63	57	55	72	53	59	64	62	13	4
90 Jahre und älter	24	25	36	33	27	30	36	31	32	31	44		1
<b>verstorben gesamt</b>	<b>117</b>	<b>140</b>	<b>135</b>	<b>137</b>	<b>131</b>	<b>137</b>	<b>153</b>	<b>122</b>	<b>136</b>	<b>134</b>	<b>148</b>	<b>15</b>	<b>2</b>
Einwohneranteil	2010	2011	2012	2013	2014	2015	2016	2017	2018	2019	2020	Änderung	
0–9 Jahre	1.649	1.611	1.638	1.609	1.623	1.638	1.673	1.733	1.753	1.754	1.763	7,6 %	
10–19 Jahre	2.225	2.167	2.111	2.045	1.988	1.922	1.863	1.778	1.726	1.670	1.642	-22,2 %	
20–29 Jahre	2.153	2.149	2.178	2.191	2.187	2.209	2.231	2.208	2.181	2.172	2.104	-3,4 %	
30–39 Jahre	1.928	1.878	1.888	1.856	1.849	1.867	1.887	1.951	1.986	2.016	2.008	6,4 %	
40–49 Jahre	2.407	2.370	2.367	2.325	2.290	2.222	2.173	2.100	2.093	2.054	2.002	-15,4 %	
50–59 Jahre	1.890	1.968	2.007	2.103	2.169	2.252	2.323	2.361	2.409	2.438	2.441	21,6 %	
60–69 Jahre	1.503	1.543	1.575	1.568	1.613	1.672	1.719	1.747	1.777	1.798	1.884	19,6 %	
70–79 Jahre	1.221	1.217	1.191	1.196	1.211	1.224	1.215	1.242	1.277	1.313	1.332	11,8 %	
80–89 Jahre	603	654	676	720	743	730	760	758	778	794	802	18,6 %	
90 Jahre und älter	102	98	112	104	105	118	130	125	125	136	150	33,9 %	
<b>Summe Einwohner</b>	<b>15.681</b>	<b>15.655</b>	<b>15.743</b>	<b>15.717</b>	<b>15.778</b>	<b>15.854</b>	<b>15.974</b>	<b>16.003</b>	<b>16.105</b>	<b>16.145</b>	<b>16.128</b>		
verstorben / Altersgr.			2012	2013	2014	2015	2016	2017	2018	2019	2020	Anteil Covid	Rang ↓
0–9 Jahre	0,061 %	0,248 %	0,122 %	0,124 %	0,123 %	0,061 %	0,060 %	0,000 %	0,000 %	0,000 %	0,000 %	0,0 %	8
10–19 Jahre	0,000 %	0,046 %	0,047 %	0,000 %	0,050 %	0,000 %	0,000 %	0,000 %	0,000 %	0,000 %	0,000 %	0,0 %	4
20–29 Jahre	0,093 %	0,000 %	0,000 %	0,091 %	0,091 %	0,000 %	0,045 %	0,000 %	0,092 %	0,000 %	0,048 %	0,0 %	5
30–39 Jahre	0,052 %	0,053 %	0,053 %	0,108 %	0,000 %	0,054 %	0,106 %	0,103 %	0,101 %	0,050 %	0,000 %	0,00000 %	10
40–49 Jahre	0,249 %	0,084 %	0,084 %	0,086 %	0,175 %	0,180 %	0,138 %	0,000 %	0,048 %	0,146 %	0,000 %	0,00000 %	10
50–59 Jahre	0,159 %	0,254 %	0,199 %	0,143 %	0,231 %	0,266 %	0,344 %	0,169 %	0,291 %	0,164 %	0,164 %	0,0000 %	9
60–69 Jahre	0,80 %	1,17 %	1,27 %	0,51 %	0,87 %	0,96 %	0,81 %	0,52 %	0,84 %	0,39 %	0,53 %	0,000 %	8
70–79 Jahre	1,97 %	2,88 %	1,76 %	1,84 %	1,57 %	1,96 %	1,32 %	1,85 %	1,41 %	1,83 %	2,03 %	0,150 %	2
80–89 Jahre	7,30 %	7,49 %	7,10 %	8,75 %	7,67 %	7,53 %	9,47 %	6,99 %	7,58 %	8,06 %	7,73 %	1,62 %	4
90 Jahre und älter	23,5 %	25,5 %	32,1 %	31,7 %	25,7 %	25,4 %	27,7 %	24,8 %	25,6 %	22,8 %	29,3 %		3
<b>Anteil gesamt</b>	<b>0,75 %</b>	<b>0,89 %</b>	<b>0,86 %</b>	<b>0,87 %</b>	<b>0,83 %</b>	<b>0,86 %</b>	<b>0,96 %</b>	<b>0,76 %</b>	<b>0,84 %</b>	<b>0,83 %</b>	<b>0,92 %</b>		<b>2</b>
<b>Gesamtäquivalent 2020</b>	<b>0,92 %</b>	<b>1,07 %</b>	<b>1,01 %</b>	<b>1,01 %</b>	<b>0,94 %</b>	<b>0,96 %</b>	<b>1,03 %</b>	<b>0,83 %</b>	<b>0,90 %</b>	<b>0,86 %</b>	<b>0,92 %</b>		<b>7</b>
<b>Rang</b>	<b>8</b>	<b>1</b>	<b>4</b>	<b>3</b>	<b>6</b>	<b>5</b>	<b>2</b>	<b>11</b>	<b>9</b>	<b>10</b>	<b>7</b>		

(\*) Die Bevölkerungszahlen nach BFS entsprechen jeweils dem Stand zum 31.12. des Vorjahres



# Vergleich der Gesamtäquivalente im Kanton Appenzell-Innerrhoden

Proportion de défunts par classe d'âge dans le canton d'Appenzell Rhodes-Intérieures  
Confronto dei totali equivalenti nel cantone di Appenzello Interno

— Gesamtäquivalenz: jährliche Sterberaten umgerechnet auf die Anteile der Altersgruppen in 2020  
Équivalents totaux : taux de mortalité annuels convertis aux proportions des groupes d'âge en 2020





# Prozentualer Anteil der Verstorbenen pro Altersgruppe 2020 im Kanton Appenzel-Innerrhoden

Pourcentage de personnes décédées par classe d'âge en 2020 dans le canton d'Appenzel Rhodes-Intérieures

Percentuale di deceduti per fascia d'età nel 2020 nel cantone di Appenzello Interno





# Daten zur Corona-Pandemie im Kanton St. Gallen

Données sur la pandémie de Covid dans le canton de Saint-Gall

Dati sulla pandemia di Corona nel cantone di San Gallo

Status 2020 (KW 1 bis 53 – 371 Tage)	3.1.2021
Bevölkerung	510.734
über 65	94.644
über 80	25.881
Fallzahl kumuliert	28.058
Fälle / Bevölkerung	5,494 %
Verstorben an/mit Covid-19	556
Verstorben gesamt	4.857
Verstorben 65+	4.304
Verstorben 80+	3.064
Verstorben 65+ pro Tag / 100'000	12,26
Verstorben 80+ pro Tag / 100'000	8,26
Verstorben ges. / Tag / 100.000	2,58
Covid-19 / total	11,45 %
Covid-19 / Fallzahl	1,98 %
"Covid-19" / Bevölkerung	0,1089 %

Status 2021 (ab KW 1 / 04.01.2021 – 133 Tage)	16.5.2021
Bevölkerung	514.379
über 65	95.996
über 80	26.072
Fallzahl (jahresübergreifend)	40.948
Fallzahl 2021	12.890
Verstorben (jahresübergreifend)	713
Verstorben 2021 an mit Covid-19	157
Verstorben gesamt 2021	1.621
Verstorben 65+	1.447
Verstorben 80+	1.006
Verstorben 65+ pro Tag / 100'000	11,33
Verstorben 80+ pro Tag / 100'000	7,56
Covid-19 / total	9,69 %
Covid-19 / Fallzahl	1,22 %
Personen geimpft	140.745
Anteil geimpft	27,4 %
Personen zweifach geimpft	83.425
Anteil zweifach geimpft	16,2 %



# Entwicklung der absoluten Sterbezahlen im 7-Jahresvergleich im Kanton St. Gallen

Évolution du nombre absolu de décès sur une comparaison de 7 ans dans le canton de Saint-Gall

Evoluzione del numero assoluto di morti in un confronto di 7 anni nel cantone di San Gallo

KW	2015	2016	2017	2018	2019	2020	2021
1	82	79	97	100	92	72	117
2	84	52	94	94	83	75	150
3	104	94	97	85	93	75	142
4	107	95	82	78	64	102	98
5	84	85	96	78	96	95	89
6	83	78	91	96	103	87	67
7	126	72	76	90	96	76	61
8	120	69	76	104	104	81	87
9	95	79	79	77	100	99	81
10	89	89	72	83	86	87	71
11	92	75	69	107	81	69	74
12	76	89	67	78	85	98	69
13	70	79	79	76	70	82	63
14	70	83	74	87	76	100	95
15	74	83	60	73	73	79	77
16	82	66	66	80	82	91	67
17	77	51	64	71	53	82	78
18	85	75	70	60	72	70	58
19	65	71	64	77	92	69	77
Summe	1.665	1.464	1.473	1.594	1.601	1.589	1.621
Rang	1	7	6	4	3	5	2

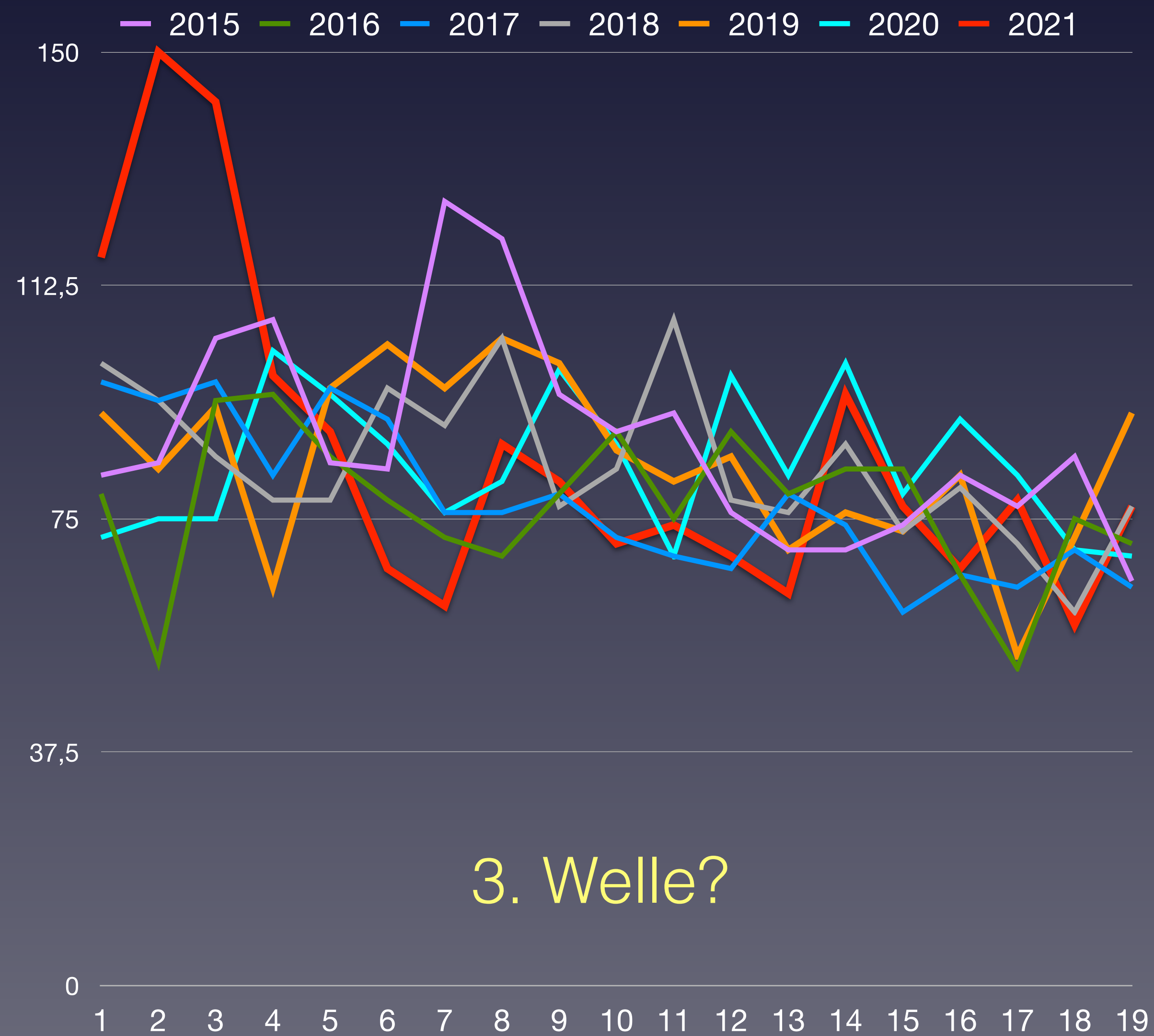

BFS: Todesfälle nach Altersklasse, Woche und Kanton





# Wöchentliche Sterberaten von 2015–2019 im Kanton St. Gallen

Taux de mortalité hebdomadaire de 2015 à 2019 dans le canton de Saint-Gall

Tasso di mortalità settimanale dal 2015 al 2019 nel cantone di San Gallo

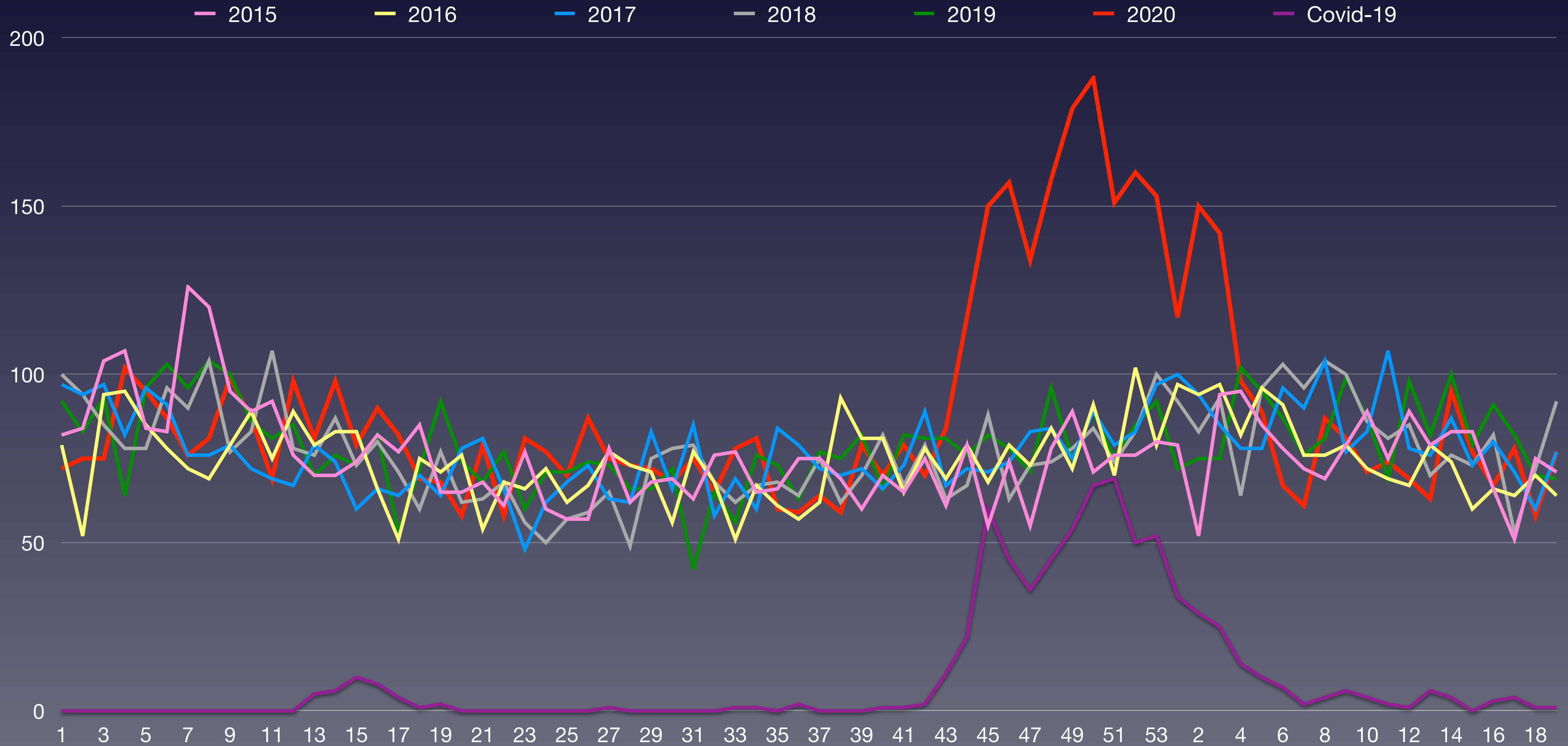

Quelle: Bundesamt für Statistik: Todesfälle nach Altersklasse, Woche und Kanton



# Wöchentliche Sterberaten mit den Minima/Maxima 2015–2019 im Kanton St. Gallen

Taux de mortalité hebdomadaire avec les minima/maxima 2015-2019 dans le canton de Saint-Gall

Tasso di mortalità settimanale con i minimi/maxima 2015-2019 nel cantone di San Gallo

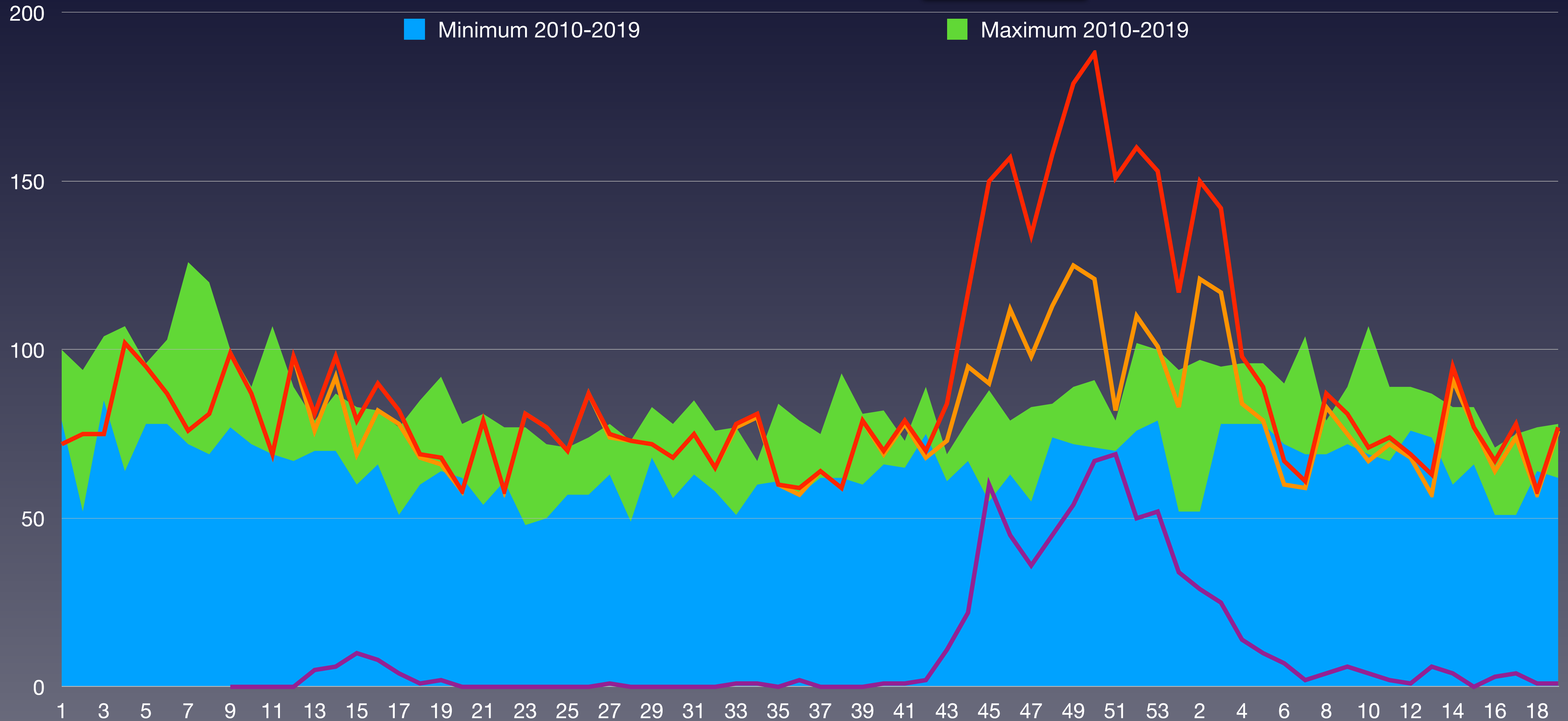

BFS: Todesfälle nach Altersklasse, Woche und Kanton  
BAG - Coronavirus: Situation Schweiz



# Verstorbene nach Wochen im Kanton St. Gallen im Vergleich zum Vorjahresmittel 2015–2021

Décès par semaine dans le canton de Saint-Gall comparés à la moyenne des années 2015-2021  
Deceduto per settimane nel cantone di San Gallo rispetto alla media degli anni 2015-2021

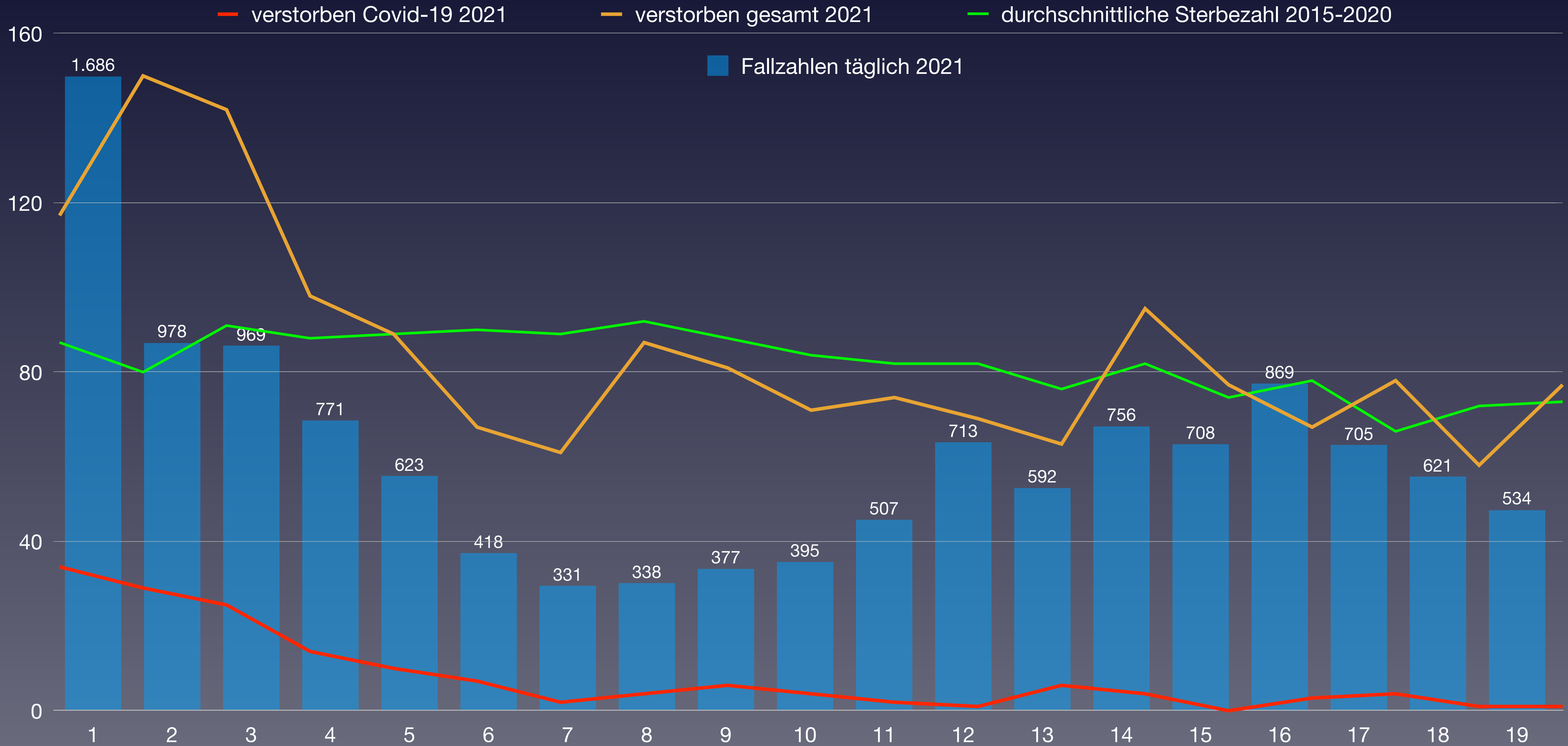

Quelle: Bundesamt für Statistik: Todesfälle nach Altersklasse, Woche und Kanton



# Anteil der Verstorbenen pro Altersgruppe von 2010 bis 2020 von KW1 bis KW52 St. Gallen

Proportion de décès par classe d'âge de 2010 à 2020 de la semaine 1 à la semaine 52 Saint-Gall

Percentuale di deceduti per fascia d'età dal 2010 al 2020 dalla settimana 1 alla settimana 52 San Gallo

verstorben	2010	2011	2012	2013	2014	2015	2016	2017	2018	2019	2020	Covid-19	Rang ↓
0–9 Jahre	13	24	28	21	21	30	24	25	23	24	34	1	1
10–19 Jahre	10	10	8	10	12	7	4	7	8	4	12	0	1
20–29 Jahre	28	24	16	28	14	14	21	20	10	22	22	0	4
30–39 Jahre	29	42	26	30	38	38	30	33	27	21	30	0	5
40–49 Jahre	92	84	90	71	80	68	57	71	78	58	68	2	8
50–59 Jahre	212	192	212	215	219	206	189	208	194	194	211	10	5
60–69 Jahre	443	406	469	421	440	419	418	370	423	446	432	37	5
70–79 Jahre	729	703	741	720	738	794	772	759	779	835	934	112	1
80–89 Jahre	1.393	1.375	1.427	1.316	1.335	1.357	1.332	1.380	1.363	1.378	1.715	342	1
90 Jahre und älter	824	784	900	885	887	1.004	987	1.004	961	1.037	1.245		1
<b>verstorben gesamt</b>	<b>3.773</b>	<b>3.644</b>	<b>3.917</b>	<b>3.717</b>	<b>3.784</b>	<b>3.937</b>	<b>3.834</b>	<b>3.877</b>	<b>3.866</b>	<b>4.019</b>	<b>4.703</b>	<b>504</b>	<b>1</b>
Einwohneranteil	2010	2011	2012	2013	2014	2015	2016	2017	2018	2019	2020	Änderung	
0–9 Jahre	47.477	47.884	48.316	48.635	49.292	49.866	50.665	51.559	52.029	52.534	52.827	9,3 %	
10–19 Jahre	58.654	57.322	56.612	55.390	54.532	53.740	53.028	52.715	52.122	51.714	51.757	-8,6 %	
20–29 Jahre	61.068	61.305	68.431	68.904	69.198	69.352	68.955	68.509	67.815	67.142	66.380	-3,0 %	
30–39 Jahre	65.725	65.601	62.337	63.541	64.704	66.205	67.536	68.479	69.237	70.262	71.092	14,0 %	
40–49 Jahre	76.670	76.855	75.835	74.768	73.686	72.038	70.486	68.941	67.769	66.870	66.235	-12,7 %	
50–59 Jahre	62.023	63.455	65.394	67.398	69.487	71.389	73.007	74.254	75.080	75.777	76.499	17,0 %	
60–69 Jahre	49.665	50.827	51.179	51.975	52.591	53.303	53.797	54.790	55.607	56.448	57.360	12,1 %	
70–79 Jahre	32.245	32.963	33.701	34.674	36.047	37.130	38.280	39.484	40.682	41.793	42.703	26,7 %	
80–89 Jahre	17.571	17.773	17.996	18.325	18.507	18.969	19.315	19.675	20.103	20.772	21.389	18,9 %	
90 Jahre und älter	3.578	3.761	3.355	3.450	3.655	3.832	3.996	4.146	4.242	4.385	4.492	33,9 %	
<b>Summe Einwohner</b>	<b>474.676</b>	<b>477.746</b>	<b>483.156</b>	<b>487.060</b>	<b>491.699</b>	<b>495.824</b>	<b>499.065</b>	<b>502.552</b>	<b>504.686</b>	<b>507.697</b>	<b>510.734</b>		
verstorben / Altersgr.			2012	2013	2014	2015	2016	2017	2018	2019	2020	Anteil Covid	Rang ↓
0–9 Jahre	0,027 %	0,050 %	0,058 %	0,043 %	0,043 %	0,060 %	0,047 %	0,048 %	0,044 %	0,046 %	0,064 %	0,0 %	1
10–19 Jahre	0,017 %	0,017 %	0,014 %	0,018 %	0,022 %	0,013 %	0,008 %	0,013 %	0,015 %	0,008 %	0,023 %	0,0 %	1
20–29 Jahre	0,046 %	0,039 %	0,023 %	0,041 %	0,020 %	0,020 %	0,030 %	0,029 %	0,015 %	0,033 %	0,033 %	0,0 %	4
30–39 Jahre	0,044 %	0,064 %	0,042 %	0,047 %	0,059 %	0,057 %	0,044 %	0,048 %	0,039 %	0,030 %	0,042 %	0,00000 %	8
40–49 Jahre	0,120 %	0,109 %	0,119 %	0,095 %	0,109 %	0,094 %	0,081 %	0,103 %	0,115 %	0,087 %	0,103 %	0,00302 %	7
50–59 Jahre	0,342 %	0,303 %	0,324 %	0,319 %	0,315 %	0,289 %	0,259 %	0,280 %	0,258 %	0,256 %	0,276 %	0,0131 %	8
60–69 Jahre	0,89 %	0,80 %	0,92 %	0,81 %	0,84 %	0,79 %	0,78 %	0,68 %	0,76 %	0,79 %	0,75 %	0,065 %	10
70–79 Jahre	2,26 %	2,13 %	2,20 %	2,08 %	2,05 %	2,14 %	2,02 %	1,92 %	1,91 %	2,00 %	2,19 %	0,262 %	3
80–89 Jahre	7,93 %	7,74 %	7,93 %	7,18 %	7,21 %	7,15 %	6,90 %	7,01 %	6,78 %	6,63 %	8,02 %	1,60 %	1
90 Jahre und älter	23,0 %	20,8 %	26,8 %	25,7 %	24,3 %	26,2 %	24,7 %	24,2 %	22,7 %	23,6 %	27,7 %		1
<b>Anteil gesamt</b>	<b>0,79 %</b>	<b>0,76 %</b>	<b>0,81 %</b>	<b>0,76 %</b>	<b>0,77 %</b>	<b>0,79 %</b>	<b>0,77 %</b>	<b>0,77 %</b>	<b>0,77 %</b>	<b>0,79 %</b>	<b>0,92 %</b>		<b>1</b>
<b>Gesamtäquivalent 2020</b>	<b>0,91 %</b>	<b>0,86 %</b>	<b>0,93 %</b>	<b>0,87 %</b>	<b>0,86 %</b>	<b>0,87 %</b>	<b>0,83 %</b>	<b>0,82 %</b>	<b>0,80 %</b>	<b>0,81 %</b>	<b>0,92 %</b>		<b>2</b>
<b>Rang</b>	<b>3</b>	<b>7</b>	<b>1</b>	<b>5</b>	<b>6</b>	<b>4</b>	<b>8</b>	<b>9</b>	<b>11</b>	<b>10</b>	<b>2</b>		

(\*) Die Bevölkerungszahlen nach BFS entsprechen jeweils dem Stand zum 31.12. des Vorjahres



# Vergleich der Gesamtäquivalente im Kanton St. Gallen

Comparaison des équivalents totaux dans le canton de Saint-Gall

Confronto dei totali equivalenti nel cantone di San Gallo

— Gesamtäquivalenz: jährliche Sterberaten umgerechnet auf die Anteile der Altersgruppen in 2020

Équivalents totaux : taux de mortalité annuels convertis aux proportions des groupes d'âge en 2020





# Prozentualer Anteil der Verstorbenen pro Altersgruppe 2020 im Kanton St. Gallen

Pourcentage de personnes décédées par classe d'âge en 2020 dans le canton de Saint-Gall

Percentuale di deceduti per fascia d'età nel 2020 nel cantone di San Gallo





# Daten zur Corona-Pandemie im Kanton Graubünden

Données sur la pandémie de Covid dans le canton des Grisons

Dati sulla pandemia di Corona nel cantone dei Grigioni

Status 2020 (KW 1 bis 53 – 371 Tage)	3.1.2021
Bevölkerung	199.021
über 65	43.173
über 80	11.582
Fallzahl kumuliert	8.494
Fälle / Bevölkerung	4,268 %
Verstorben an/mit Covid-19	140
Verstorben gesamt	1.823
Verstorben 65+	1.622
Verstorben 80+	1.164
Verstorben 65+ pro Tag / 100'000	10,13
Verstorben 80+ pro Tag / 100'000	3,14
Verstorben ges. / Tag / 100.000	2,48
Covid-19 / total	7,68 %
Covid-19 / Fallzahl	1,65 %
"Covid-19" / Bevölkerung	0,0703 %

Status 2021 (ab KW 1 / 04.01.2021 – 133 Tage)	16.5.2021
Bevölkerung	200.050
über 65	44.152
über 80	11.876
Fallzahl (jahresübergreifend)	13.182
Fallzahl 2021	4.688
Verstorben (jahresübergreifend)	182
Verstorben 2021 an mit Covid-19	42
Verstorben gesamt 2021	636
Verstorben 65+	559
Verstorben 80+	398
Verstorben 65+ pro Tag / 100'000	9,52
Verstorben 80+ pro Tag / 100'000	2,99
Covid-19 / total	6,60 %
Covid-19 / Fallzahl	0,90 %
Personen geimpft	58.942
Anteil geimpft	29,5 %
Personen zweifach geimpft	36.891
Anteil zweifach geimpft	18,4 %



# Entwicklung der absoluten Sterbezahlen im 7-Jahresvergleich im Kanton Graubünden

Évolution du nombre absolu de décès sur une comparaison de 7 ans dans le canton des Grisons

Evoluzione del numero assoluto di morti in un confronto di 7 anni nel cantone dei Grigioni

KW	2015	2016	2017	2018	2019	2020	2021
1	37	35	43	39	37	32	45
2	35	30	38	32	30	33	42
3	35	34	50	38	35	34	40
4	36	35	42	55	29	28	37
5	40	32	39	39	47	42	40
6	50	30	40	49	42	46	31
7	67	33	36	37	38	35	26
8	49	41	37	32	48	31	38
9	44	35	43	58	50	40	28
10	47	27	31	30	37	30	38
11	36	28	35	36	38	30	27
12	50	37	32	27	37	40	34
13	26	31	29	36	34	39	25
14	36	33	32	34	30	54	28
15	29	24	32	34	31	38	29
16	34	26	24	39	37	30	29
17	27	24	29	24	33	24	32
18	37	32	23	39	38	31	30
19	33	37	21	31	48	26	37
Summe	748	604	656	709	719	663	636
Rang	1	7	5	3	2	4	6

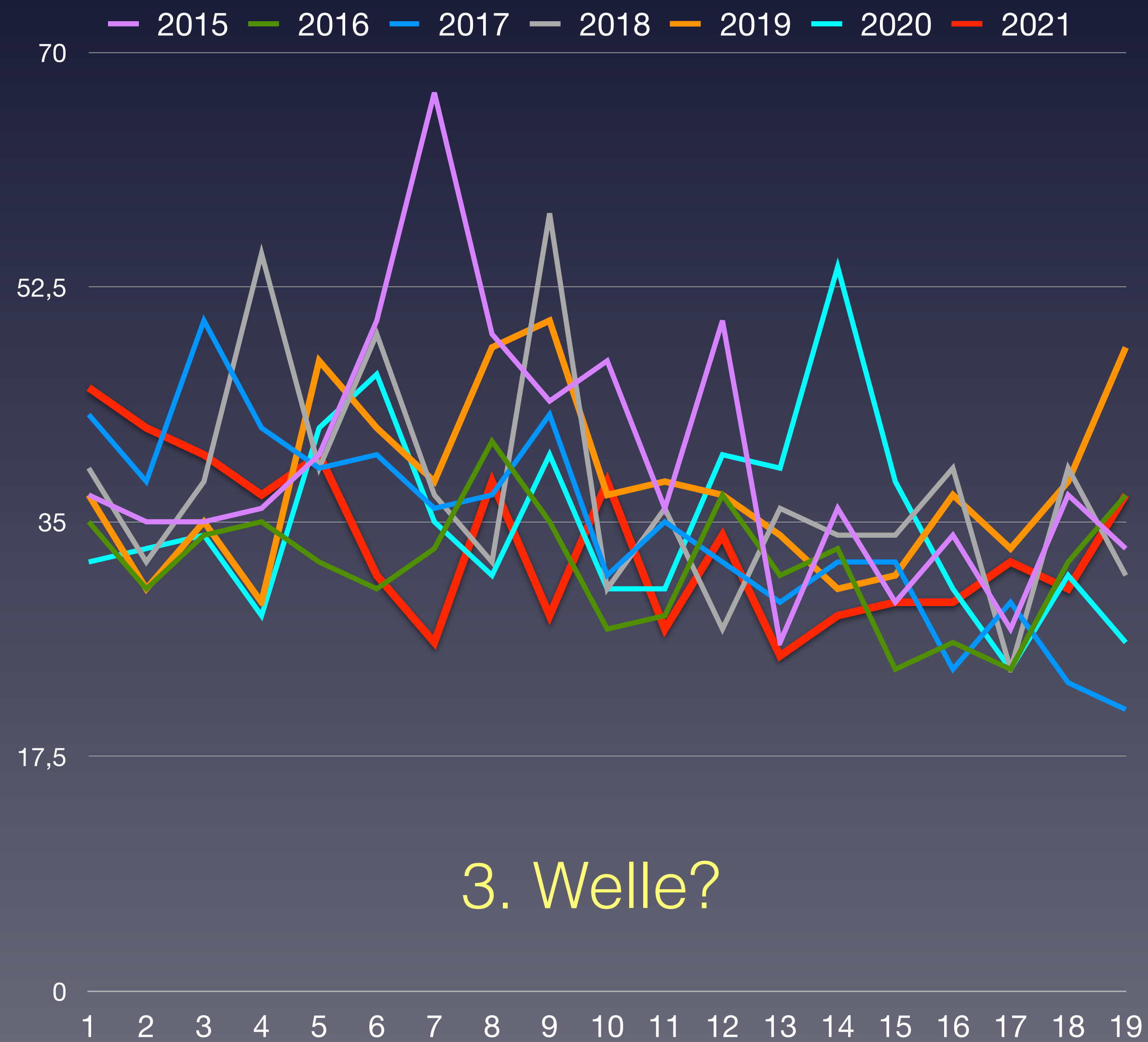

BFS: Todesfälle nach Altersklasse, Woche und Kanton





# Wöchentliche Sterberaten von 2015–2019 im Kanton Graubünden

Taux de mortalité hebdomadaire de 2015 à 2019 dans le canton des Grisons

Tasso di mortalità settimanale dal 2015 al 2019 nel cantone dei Grigioni

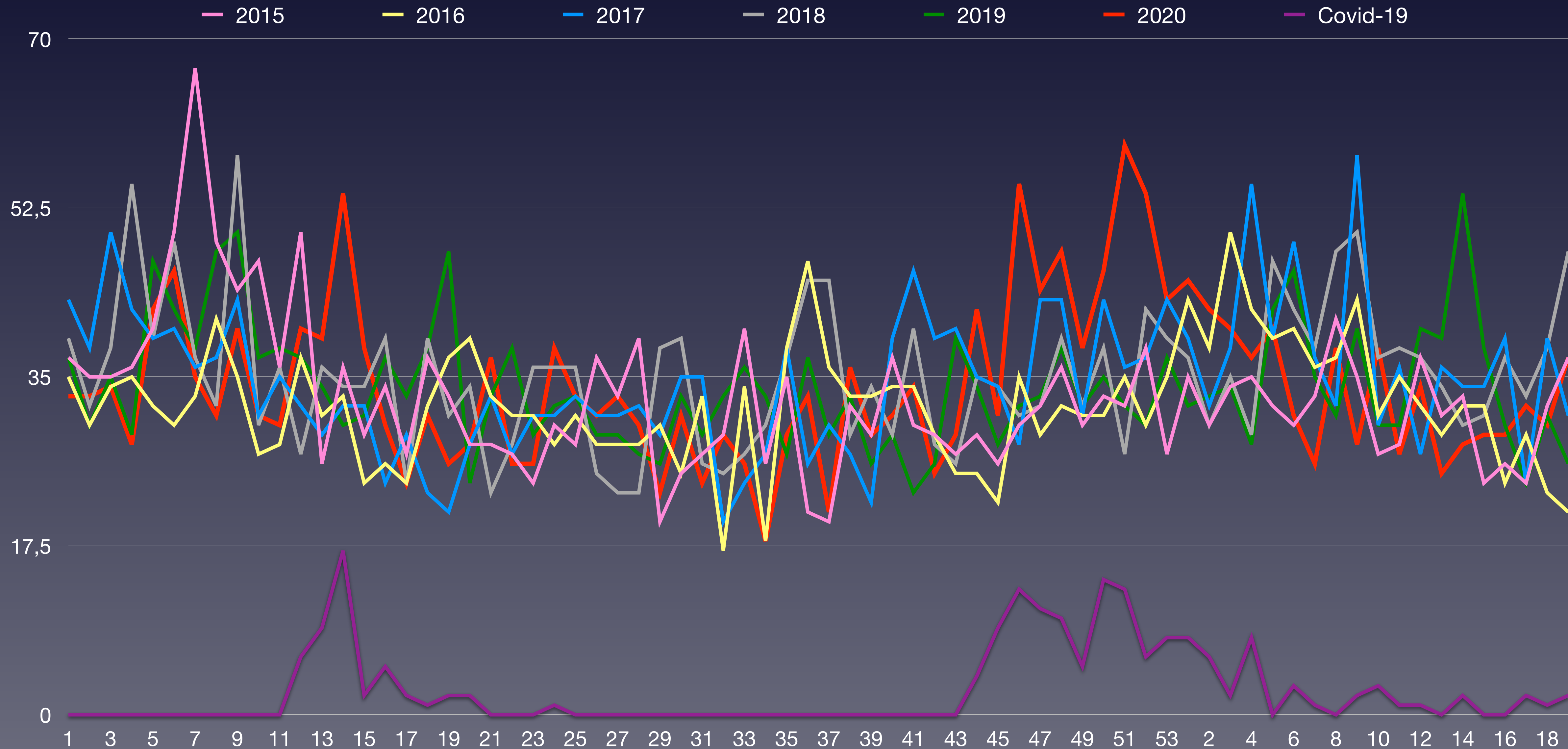

Quelle: Bundesamt für Statistik: Todesfälle nach Altersklasse, Woche und Kanton



# Wöchentliche Sterberaten mit den Minima/Maxima 2015–2019 im Kanton Graubünden

Taux de mortalité hebdomadaire avec les minima/maxima 2015-2019 dans le canton des Grisons

Tasso di mortalità settimanale con i minimi/maxima 2015-2019 nel cantone dei Grigioni

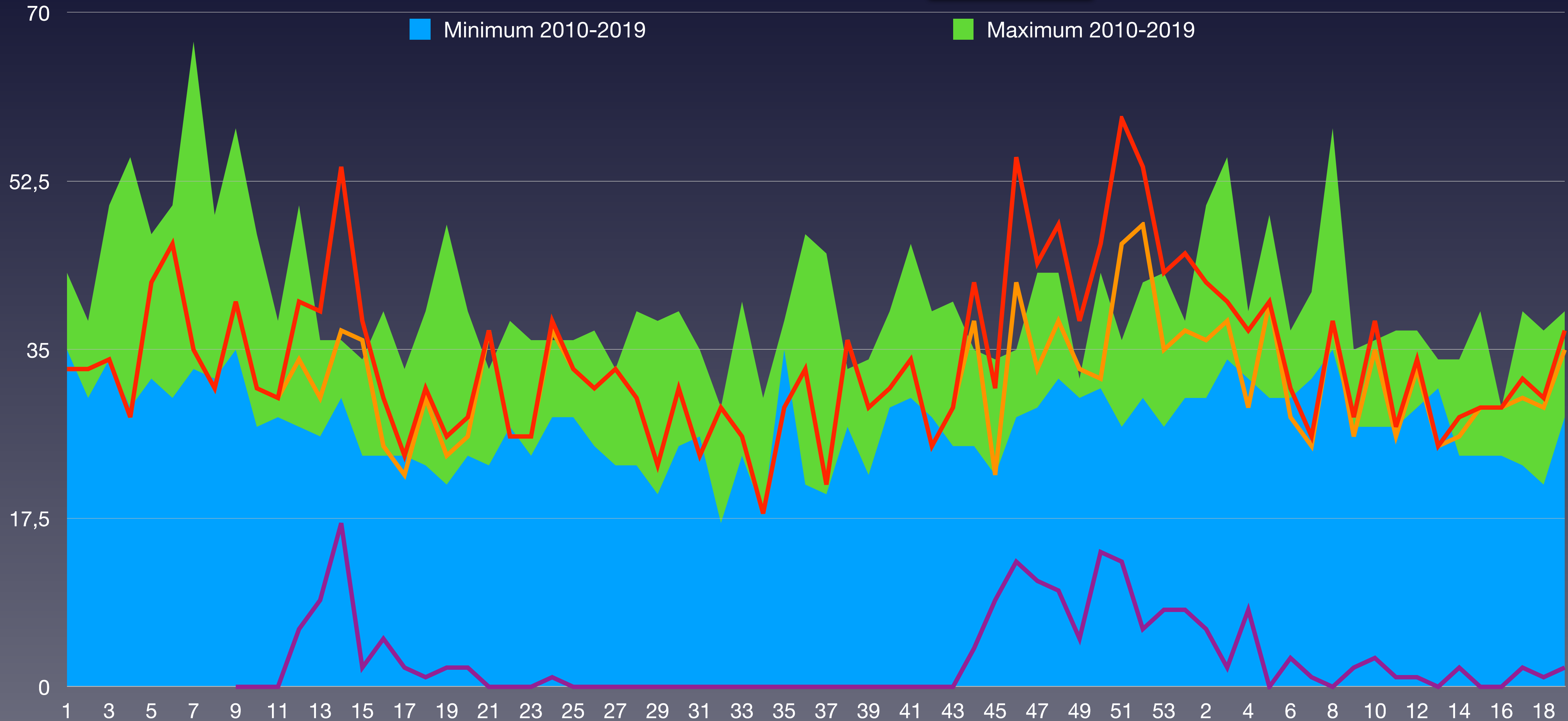

BFS: Todesfälle nach Altersklasse, Woche und Kanton  
BAG - Coronavirus: Situation Schweiz

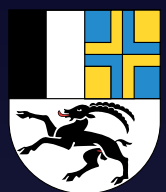

# Verstorbene nach Wochen im Kanton Graubünden im Vergleich zum Vorjahresmittel 2015–2021

163

Décès par semaine dans le canton des Grisons comparés à la moyenne des années 2015-2021

Deceduto per settimane nel cantone dei Grigioni rispetto alla media degli anni 2015-2021

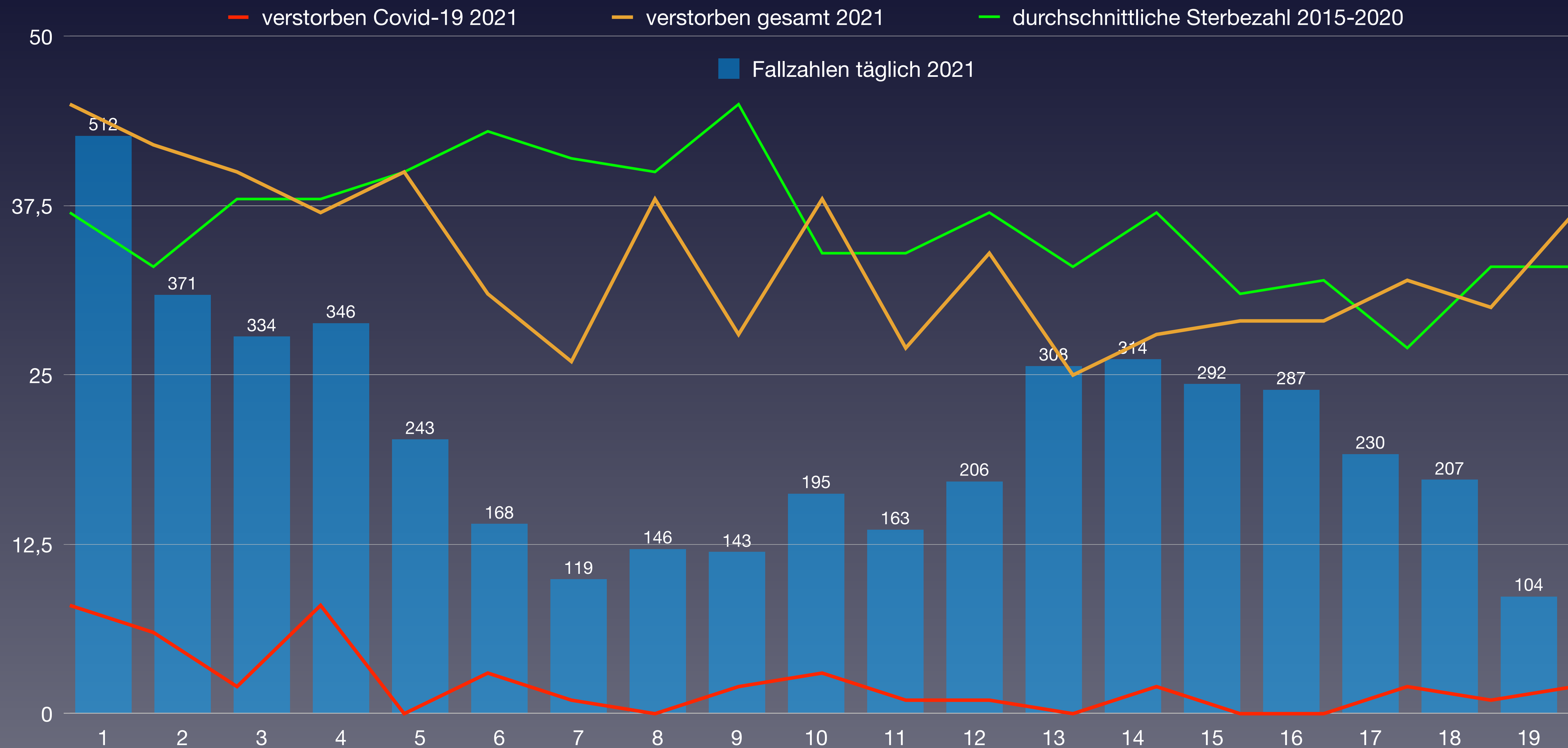

Quelle: Bundesamt für Statistik: Todesfälle nach Altersklasse, Woche und Kanton



# Anteil der Verstorbenen pro Altersgruppe von 2010 bis 2020 von KW1 bis KW52 Graubünden

Proportion de décès par classe d'âge de 2010 à 2020 de la semaine 1 à la semaine 52 Grisons

Percentuale di deceduti per fascia d'età dal 2010 al 2020 dalla settimana 1 alla settimana 52 Grigioni

verstorben	2010	2011	2012	2013	2014	2015	2016	2017	2018	2019	2020	Covid-19	Rang ↓
0–9 Jahre	6	11	7	8	7	8	12	7	6	8	13	0	1
10–19 Jahre	7	1	4	3	4	3	2	2	4	4	2	0	8
20–29 Jahre	8	13	18	4	5	8	8	9	11	6	10	0	4
30–39 Jahre	12	10	13	10	4	9	12	22	15	13	10	0	7
40–49 Jahre	41	40	37	37	27	17	22	21	31	20	18	4	10
50–59 Jahre	84	78	82	83	96	94	78	83	110	86	84	4	5
60–69 Jahre	181	189	191	187	196	187	178	161	179	181	166	10	10
70–79 Jahre	305	305	296	334	326	316	305	366	346	360	343	33	4
80–89 Jahre	585	577	639	608	606	648	581	611	623	616	633	81	3
90 Jahre und älter	371	388	411	434	433	445	419	458	456	452	501		1
<b>verstorben gesamt</b>	<b>1.600</b>	<b>1.612</b>	<b>1.698</b>	<b>1.708</b>	<b>1.704</b>	<b>1.735</b>	<b>1.617</b>	<b>1.740</b>	<b>1.781</b>	<b>1.746</b>	<b>1.780</b>	<b>132</b>	<b>2</b>
Einwohneranteil	2010	2011	2012	2013	2014	2015	2016	2017	2018	2019	2020	Änderung	
0–9 Jahre	16.954	16.855	16.539	16.483	16.708	16.849	17.090	17.282	17.346	17.461	17.435	5,4 %	
10–19 Jahre	22.084	21.709	20.590	19.981	19.556	19.367	19.051	18.797	18.554	18.226	17.946	-12,8 %	
20–29 Jahre	22.706	22.740	25.105	25.288	25.129	24.714	24.297	23.972	23.587	23.216	22.953	-8,6 %	
30–39 Jahre	26.628	26.261	24.441	24.394	24.563	24.760	24.960	25.120	25.234	25.515	25.696	5,1 %	
40–49 Jahre	31.632	31.789	30.907	30.360	29.852	29.306	28.760	28.130	27.453	26.820	26.347	-14,8 %	
50–59 Jahre	26.724	27.229	28.011	28.600	29.266	29.957	30.444	31.002	31.236	31.467	31.658	13,0 %	
60–69 Jahre	21.443	21.975	23.055	23.541	23.847	24.038	24.374	24.667	25.113	25.406	25.798	11,9 %	
70–79 Jahre	14.259	14.494	15.020	15.409	15.948	16.589	17.156	17.810	18.356	18.961	19.606	30,5 %	
80–89 Jahre	7.853	7.994	8.171	8.300	8.481	8.623	8.760	8.962	9.182	9.426	9.621	17,7 %	
90 Jahre und älter	1.578	1.656	1.549	1.564	1.609	1.683	1.718	1.808	1.827	1.881	1.961	26,6 %	
<b>Summe Einwohner</b>	<b>191.861</b>	<b>192.702</b>	<b>193.388</b>	<b>193.920</b>	<b>194.959</b>	<b>195.886</b>	<b>196.610</b>	<b>197.550</b>	<b>197.888</b>	<b>198.379</b>	<b>199.021</b>		
verstorben / Altersgr.			2012	2013	2014	2015	2016	2017	2018	2019	2020	Anteil Covid	Rang ↓
0–9 Jahre	0,035 %	0,065 %	0,042 %	0,049 %	0,042 %	0,047 %	0,070 %	0,041 %	0,035 %	0,046 %	0,075 %	0,0 %	1
10–19 Jahre	0,032 %	0,005 %	0,019 %	0,015 %	0,020 %	0,015 %	0,010 %	0,011 %	0,022 %	0,022 %	0,011 %	0,0 %	8
20–29 Jahre	0,035 %	0,057 %	0,072 %	0,016 %	0,020 %	0,032 %	0,033 %	0,038 %	0,047 %	0,026 %	0,044 %	0,0 %	4
30–39 Jahre	0,045 %	0,038 %	0,053 %	0,041 %	0,016 %	0,036 %	0,048 %	0,088 %	0,059 %	0,051 %	0,039 %	0,00000 %	8
40–49 Jahre	0,130 %	0,126 %	0,120 %	0,122 %	0,090 %	0,058 %	0,076 %	0,075 %	0,113 %	0,075 %	0,068 %	0,01518 %	10
50–59 Jahre	0,314 %	0,286 %	0,293 %	0,290 %	0,328 %	0,314 %	0,256 %	0,268 %	0,352 %	0,273 %	0,265 %	0,0126 %	10
60–69 Jahre	0,84 %	0,86 %	0,83 %	0,79 %	0,82 %	0,78 %	0,73 %	0,65 %	0,71 %	0,71 %	0,64 %	0,039 %	11
70–79 Jahre	2,14 %	2,10 %	1,97 %	2,17 %	2,04 %	1,90 %	1,78 %	2,06 %	1,88 %	1,90 %	1,75 %	0,168 %	11
80–89 Jahre	7,45 %	7,22 %	7,82 %	7,33 %	7,15 %	7,51 %	6,63 %	6,82 %	6,79 %	6,54 %	6,58 %	0,84 %	10
90 Jahre und älter	23,5 %	23,4 %	26,5 %	27,7 %	26,9 %	26,4 %	24,4 %	25,3 %	25,0 %	24,0 %	25,5 %		5
<b>Anteil gesamt</b>	<b>0,83 %</b>	<b>0,84 %</b>	<b>0,88 %</b>	<b>0,88 %</b>	<b>0,87 %</b>	<b>0,89 %</b>	<b>0,82 %</b>	<b>0,88 %</b>	<b>0,90 %</b>	<b>0,88 %</b>	<b>0,89 %</b>		<b>2</b>
<b>Gesamtäquivalent 2020</b>	<b>0,99 %</b>	<b>0,98 %</b>	<b>1,02 %</b>	<b>1,02 %</b>	<b>0,99 %</b>	<b>0,98 %</b>	<b>0,90 %</b>	<b>0,94 %</b>	<b>0,94 %</b>	<b>0,90 %</b>	<b>0,89 %</b>		<b>11</b>
<b>Rang</b>	<b>3</b>	<b>6</b>	<b>1</b>	<b>2</b>	<b>4</b>	<b>5</b>	<b>10</b>	<b>8</b>	<b>7</b>	<b>9</b>	<b>11</b>		

(\*) Die Bevölkerungszahlen nach BFS entsprechen jeweils dem Stand zum 31.12. des Vorjahres



# Vergleich der Gesamtäquivalente im Kanton Graubünden

Comparaison des équivalents totaux dans le canton des Grisons  
Confronto dei totali equivalenti nel cantone dei Grigioni

— Gesamtäquivalenz: jährliche Sterberaten umgerechnet auf die Anteile der Altersgruppen in 2020  
Équivalents totaux : taux de mortalité annuels convertis aux proportions des groupes d'âge en 2020

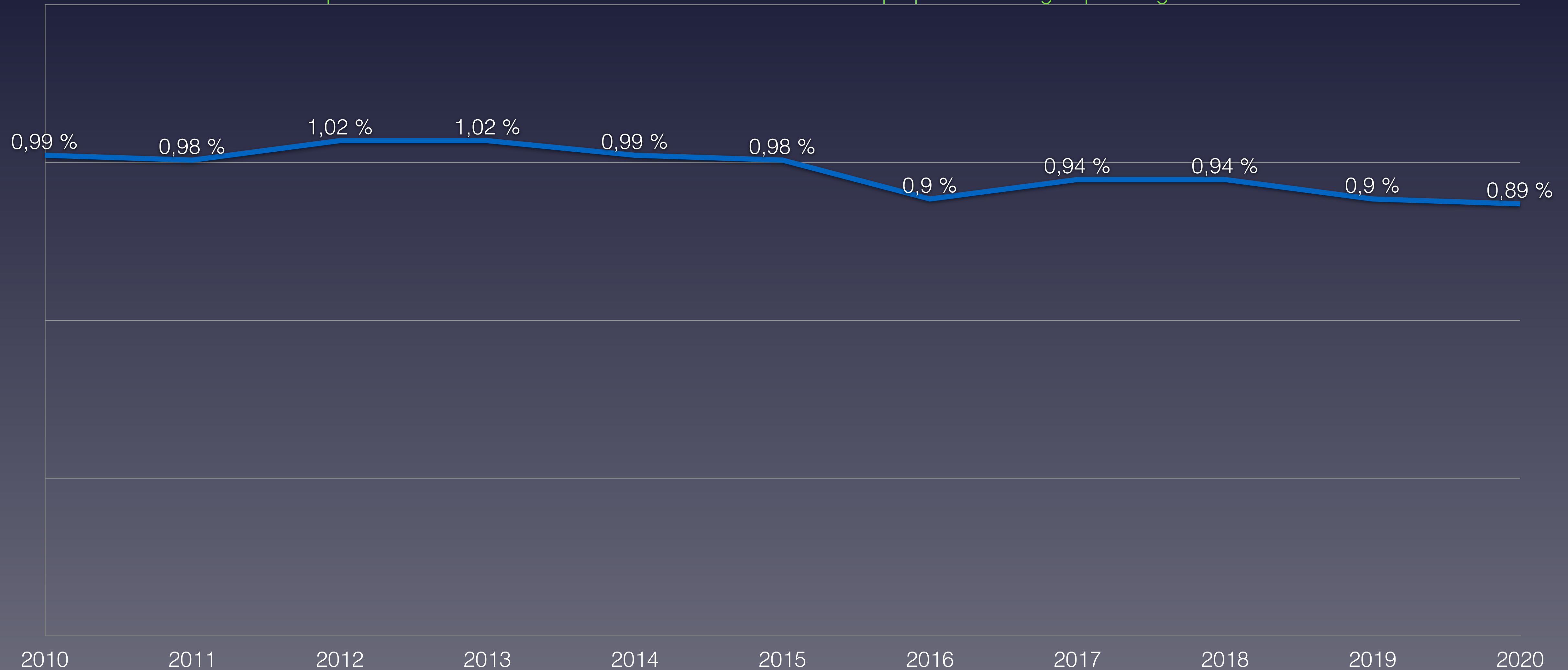



# Prozentualer Anteil der Verstorbenen pro Altersgruppe 2020 im Kanton Graubünden

Pourcentage de personnes décédées par classe d'âge en 2020 dans le canton des Grisons

Percentuale di deceduti per fascia d'età nel 2020 nel cantone dei Grigioni





# Daten zur Corona-Pandemie im Kanton Thurgau

Données sur la pandémie de Covid dans le canton de Thurgovie

Dati sulla pandemia di Corona nel cantone di Turgovia

Status 2020 (KW 1 bis 53 – 371 Tage)	3.1.2021
Bevölkerung	279.547
über 65	50.151
über 80	13.053
Fallzahl kumuliert	11.892
Fälle / Bevölkerung	4,254 %
Verstorben an/mit Covid-19	267
Verstorben gesamt	2.301
Verstorben 65+	1.994
Verstorben 80+	1.378
Verstorben 65+ pro Tag / 100'000	10,72
Verstorben 80+ pro Tag / 100'000	3,71
Verstorben ges. / Tag / 100.000	2,23
Covid-19 / total	11,60 %
Covid-19 / Fallzahl	2,25 %
"Covid-19" / Bevölkerung	0,0955 %

Status 2021 (ab KW 1 / 04.01.2021 – 133 Tage)	16.5.2021
Bevölkerung	282.861
über 65	51.741
über 80	13.430
Fallzahl (jahresübergreifend)	17.830
Fallzahl 2021	5.938
Verstorben (jahresübergreifend)	414
Verstorben 2021 an mit Covid-19	147
Verstorben gesamt 2021	876
Verstorben 65+	777
Verstorben 80+	537
Verstorben 65+ pro Tag / 100'000	11,29
Verstorben 80+ pro Tag / 100'000	4,04
Covid-19 / total	16,78 %
Covid-19 / Fallzahl	2,48 %
Personen geimpft	79.971
Anteil geimpft	28,3 %
Personen zweifach geimpft	41.749
Anteil zweifach geimpft	14,8 %



# Entwicklung der absoluten Sterbezahlen im 7-Jahresvergleich im Kanton Thurgau

Évolution du nombre absolu de décès sur une comparaison de 7 ans dans le canton de Thurgovie

Evoluzione del numero assoluto di morti in un confronto di 7 anni nel cantone di Turgovia

KW	2015	2016	2017	2018	2019	2020	2021
1	38	48	48	60	37	31	86
2	42	47	56	39	36	45	83
3	37	45	47	46	31	35	67
4	57	33	56	44	40	38	48
5	51	47	52	30	40	41	40
6	51	52	54	37	39	50	51
7	49	28	52	41	38	43	51
8	54	44	50	56	56	34	57
9	45	34	36	64	41	40	32
10	51	42	37	67	42	33	34
11	35	45	38	42	34	45	40
12	36	28	25	43	35	41	37
13	35	33	28	36	36	46	39
14	36	40	31	51	39	45	41
15	46	26	32	36	36	43	38
16	32	38	48	38	42	47	36
17	41	40	36	42	44	40	32
18	37	31	32	37	50	40	35
19	32	28	43	34	34	32	29
Summe	805	729	801	843	750	769	876
Rang	3	7	4	2	6	5	1

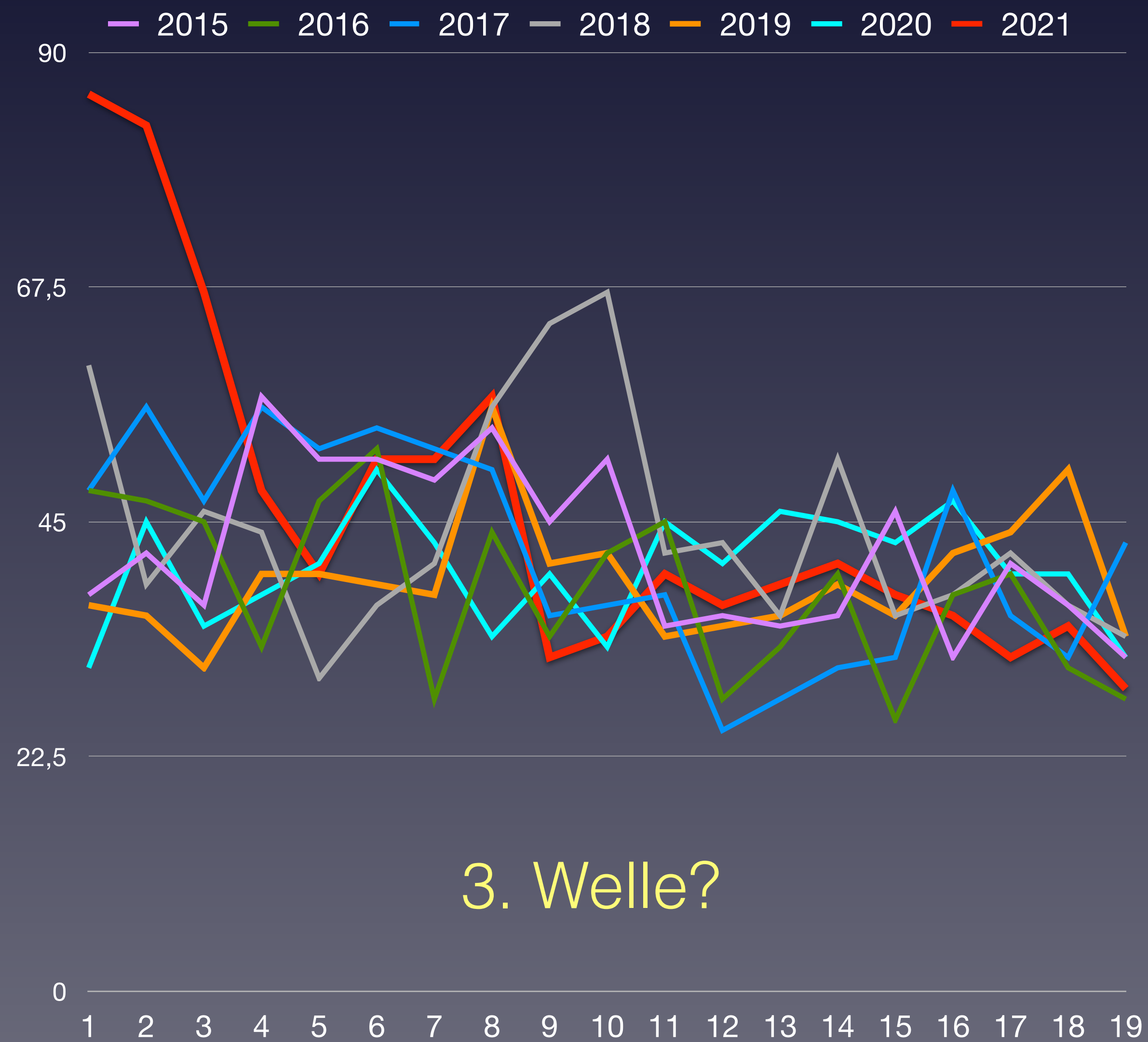

BFS: Todesfälle nach Altersklasse, Woche und Kanton





# Wöchentliche Sterberaten von 2015–2019 im Kanton Thurgau

Taux de mortalité hebdomadaire de 2015 à 2019 dans le canton de Thurgovie

Tasso di mortalità settimanale dal 2015 al 2019 nel cantone Turgovia

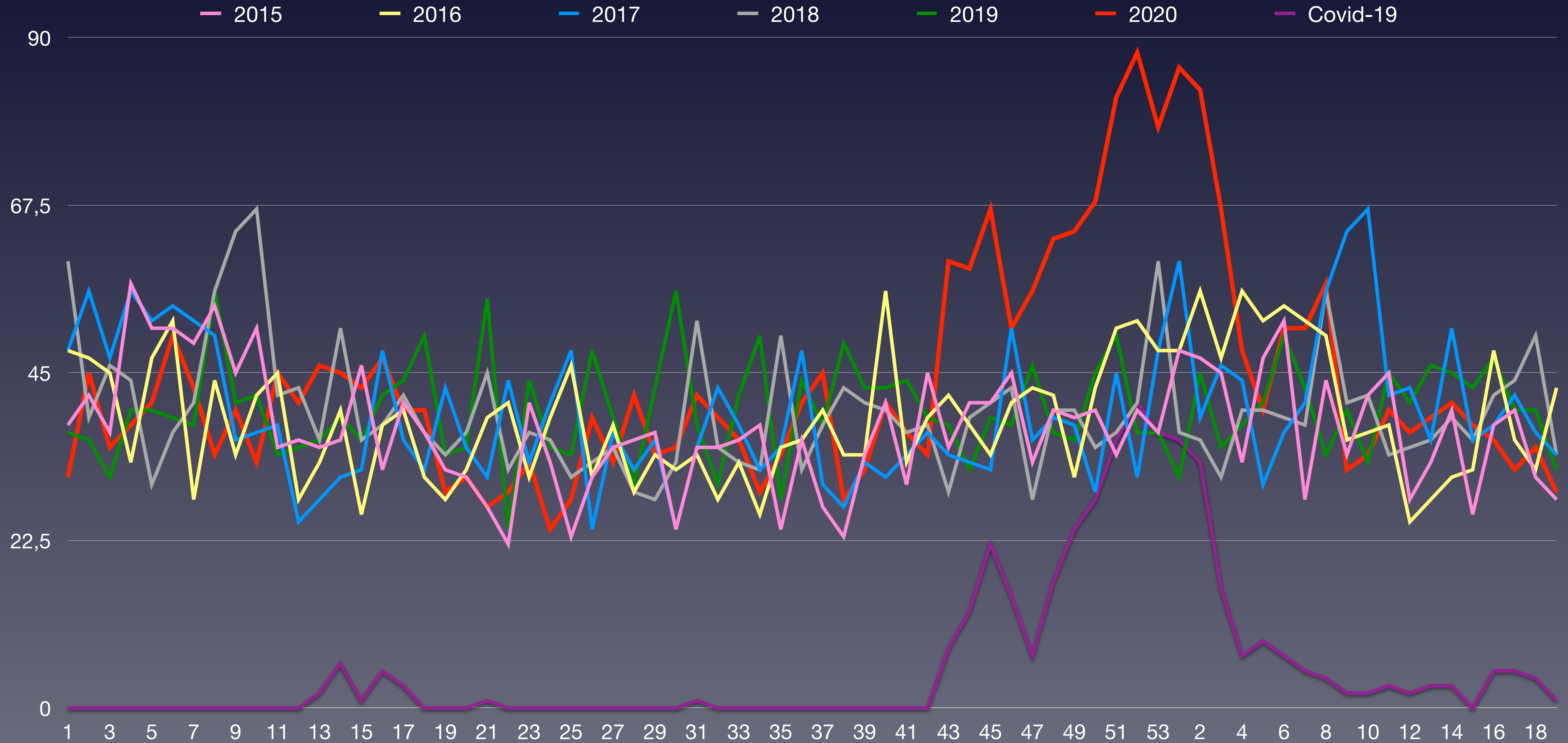

Quelle: Bundesamt für Statistik: Todesfälle nach Altersklasse, Woche und Kanton



# Wöchentliche Sterberaten mit den Minima/Maxima 2015–2019 im Kanton Thurgau

Taux de mortalité hebdomadaire avec les minima/maxima 2015-2019 dans le canton de Thurgovie

Tasso di mortalità settimanale con i minimi/maxima 2015-2019 nel cantone Turgovia

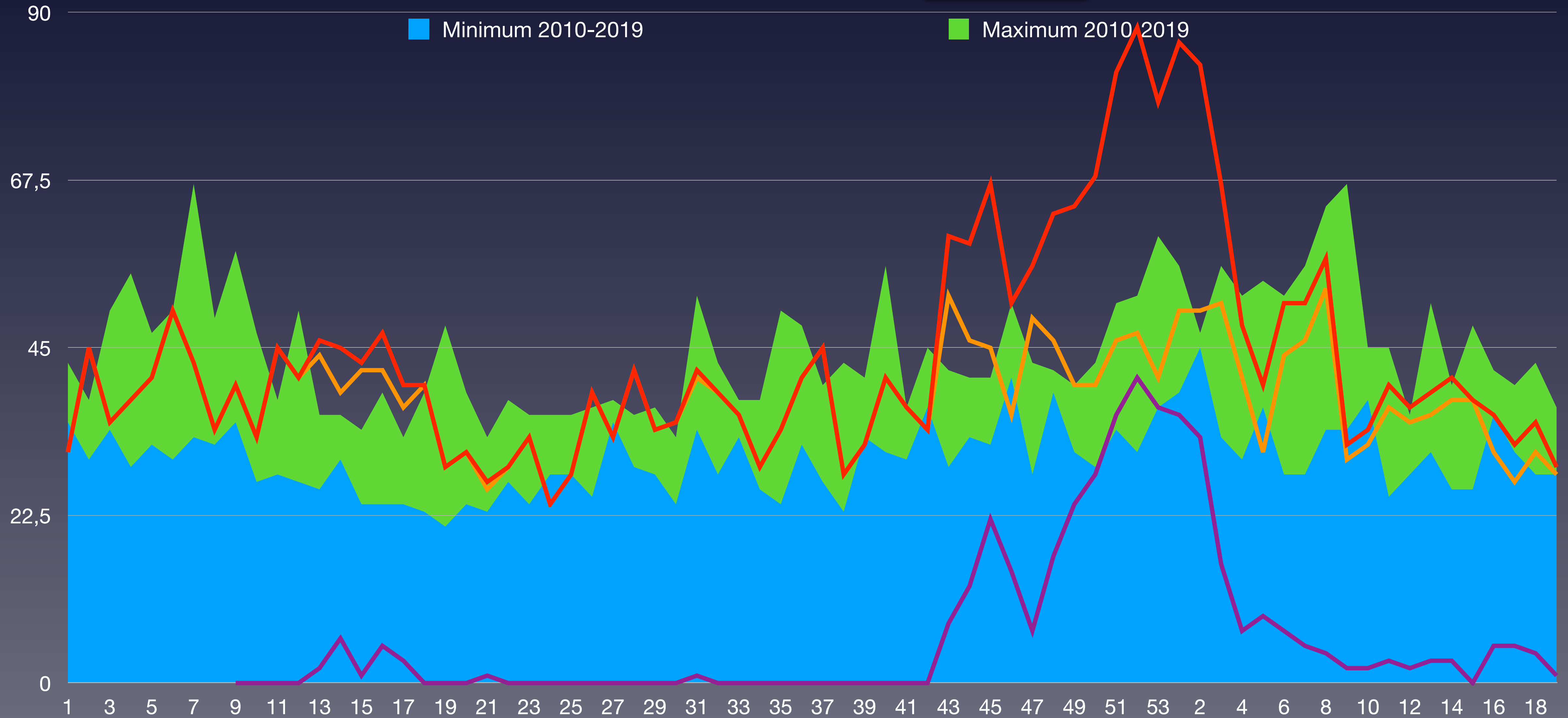



# Verstorbene nach Wochen im Kanton Thurgau im Vergleich zum Vorjahresmittel 2015–2021

Décès par semaine dans le canton de Thurgovie comparés à la moyenne des années 2015-2021

Deceduto per settimane nel cantone di Turgovia rispetto alla media degli anni 2015-2021

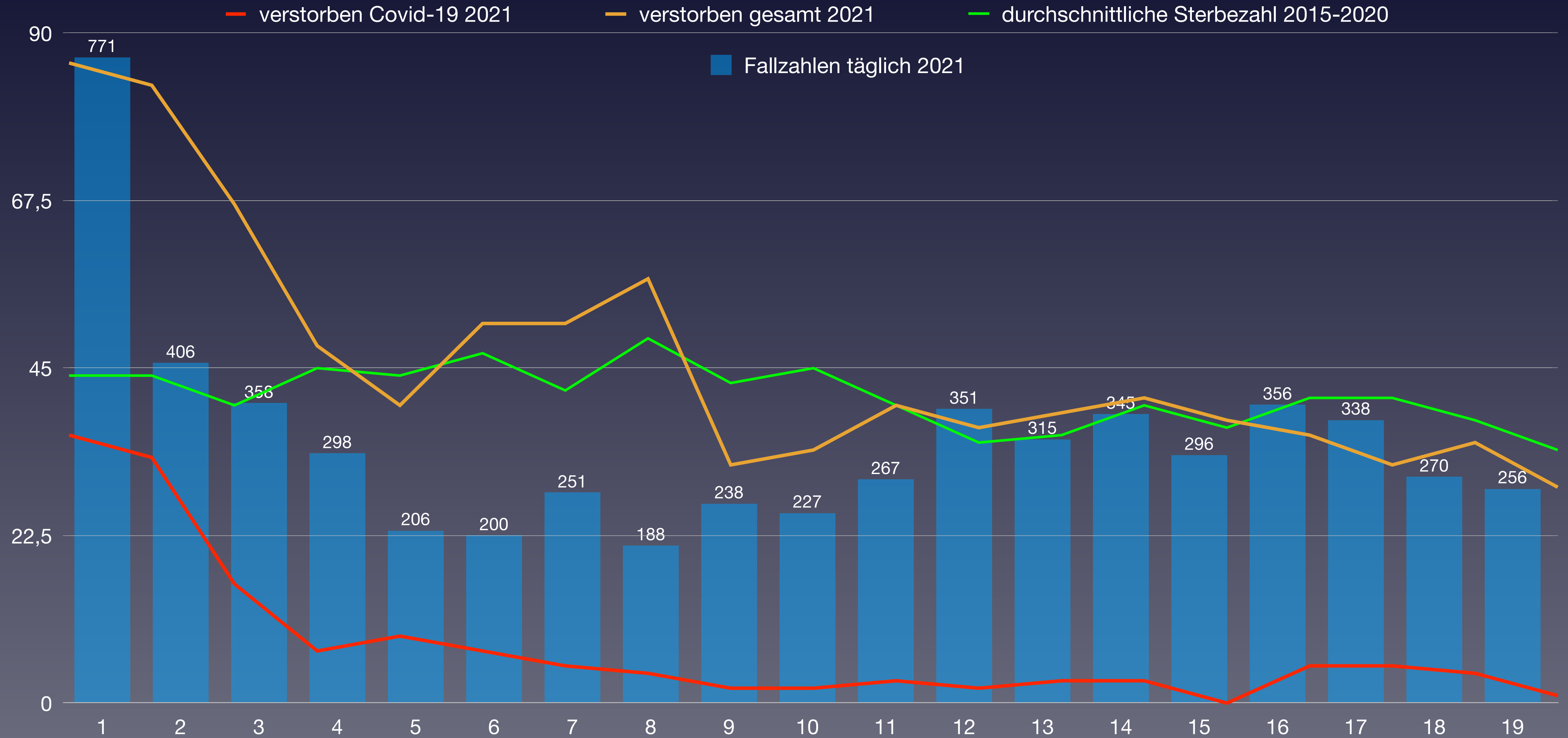

Quelle: Bundesamt für Statistik: Todesfälle nach Altersklasse, Woche und Kanton



# Anteil der Verstorbenen pro Altersgruppe von 2010 bis 2020 von KW1 bis KW52 Thurgau

Proportion de décès par classe d'âge de 2010 à 2020 de la semaine 1 à la semaine 52 Thurgovie

Percentuale di deceduti per fascia d'età dal 2010 al 2020 dalla settimana 1 alla settimana 52 Turgovia

verstorben	2010	2011	2012	2013	2014	2015	2016	2017	2018	2019	2020	Covid-19	Rang ↓
0–9 Jahre	10	6	8	15	11	18	10	16	11	11	13	0	4
10–19 Jahre	5	7	7	3	10	7	2	8	5	2	10	0	1
20–29 Jahre	14	10	12	11	12	11	14	10	9	11	8	0	11
30–39 Jahre	27	11	12	14	16	13	16	14	10	18	20	0	2
40–49 Jahre	53	55	37	44	51	44	38	40	43	39	38	0	9
50–59 Jahre	117	113	128	119	102	126	127	116	130	112	112	3	9
60–69 Jahre	231	224	205	252	222	226	218	189	237	218	242	20	2
70–79 Jahre	336	346	356	356	356	346	358	374	407	425	459	45	1
80–89 Jahre	708	647	692	682	704	669	706	683	683	729	767	162	1
90 Jahre und älter	407	448	410	469	462	477	477	527	528	514	553		1
<b>verstorben gesamt</b>	<b>1.908</b>	<b>1.867</b>	<b>1.867</b>	<b>1.965</b>	<b>1.946</b>	<b>1.937</b>	<b>1.966</b>	<b>1.977</b>	<b>2.063</b>	<b>2.079</b>	<b>2.222</b>	<b>230</b>	<b>1</b>
Einwohneranteil	2010	2011	2012	2013	2014	2015	2016	2017	2018	2019	2020	Änderung	
0–9 Jahre	24.115	24.339	24.771	25.268	25.951	26.488	27.159	27.759	28.162	28.727	29.232	18,0 %	
10–19 Jahre	30.325	29.700	29.889	29.254	28.663	28.215	27.932	27.691	27.563	27.448	27.381	-8,4 %	
20–29 Jahre	30.344	30.801	33.555	34.353	34.805	35.121	35.094	34.999	34.965	34.372	33.911	1,1 %	
30–39 Jahre	32.900	33.166	31.084	32.030	33.063	34.034	35.338	36.415	37.291	38.265	39.138	25,9 %	
40–49 Jahre	41.556	41.707	42.312	41.837	41.224	40.256	39.280	38.381	37.561	36.850	36.766	-13,1 %	
50–59 Jahre	34.105	35.072	36.619	38.119	39.602	40.948	42.086	42.971	43.792	44.436	44.638	21,9 %	
60–69 Jahre	24.465	25.402	26.417	27.227	27.934	28.723	29.550	30.398	31.237	32.093	33.055	25,1 %	
70–79 Jahre	15.726	15.994	16.568	17.173	17.867	18.553	19.241	19.970	20.848	21.629	22.373	35,0 %	
80–89 Jahre	9.323	9.506	9.151	9.267	9.402	9.565	9.797	10.072	10.322	10.524	10.824	18,3 %	
90 Jahre und älter	1.946	2.094	1.607	1.685	1.767	1.830	1.952	2.053	2.060	2.128	2.229	38,7 %	
<b>Summe Einwohner</b>	<b>244.805</b>	<b>247.781</b>	<b>251.973</b>	<b>256.213</b>	<b>260.278</b>	<b>263.733</b>	<b>267.429</b>	<b>270.709</b>	<b>273.801</b>	<b>276.472</b>	<b>279.547</b>		
verstorben / Altersgr.			2012	2013	2014	2015	2016	2017	2018	2019	2020	Anteil Covid	Rang ↓
0–9 Jahre	0,041 %	0,025 %	0,032 %	0,059 %	0,042 %	0,068 %	0,037 %	0,058 %	0,039 %	0,038 %	0,044 %	0,0 %	4
10–19 Jahre	0,016 %	0,024 %	0,023 %	0,010 %	0,035 %	0,025 %	0,007 %	0,029 %	0,018 %	0,007 %	0,037 %	0,0 %	1
20–29 Jahre	0,046 %	0,032 %	0,036 %	0,032 %	0,034 %	0,031 %	0,040 %	0,029 %	0,026 %	0,032 %	0,024 %	0,0 %	11
30–39 Jahre	0,082 %	0,033 %	0,039 %	0,044 %	0,048 %	0,038 %	0,045 %	0,038 %	0,027 %	0,047 %	0,051 %	0,00000 %	2
40–49 Jahre	0,128 %	0,132 %	0,087 %	0,105 %	0,124 %	0,109 %	0,097 %	0,104 %	0,114 %	0,106 %	0,103 %	0,00000 %	9
50–59 Jahre	0,343 %	0,322 %	0,350 %	0,312 %	0,258 %	0,308 %	0,302 %	0,270 %	0,297 %	0,252 %	0,251 %	0,0067 %	11
60–69 Jahre	0,94 %	0,88 %	0,78 %	0,93 %	0,79 %	0,79 %	0,74 %	0,62 %	0,76 %	0,68 %	0,73 %	0,061 %	9
70–79 Jahre	2,14 %	2,16 %	2,15 %	2,07 %	1,99 %	1,86 %	1,86 %	1,87 %	1,95 %	1,96 %	2,05 %	0,201 %	5
80–89 Jahre	7,59 %	6,81 %	7,56 %	7,36 %	7,49 %	6,99 %	7,21 %	6,78 %	6,62 %	6,93 %	7,09 %	1,50 %	6
90 Jahre und älter	20,9 %	21,4 %	25,5 %	27,8 %	26,1 %	26,1 %	24,4 %	25,7 %	25,6 %	24,2 %	24,8 %		7
<b>Anteil gesamt</b>	<b>0,78 %</b>	<b>0,75 %</b>	<b>0,74 %</b>	<b>0,77 %</b>	<b>0,75 %</b>	<b>0,73 %</b>	<b>0,74 %</b>	<b>0,73 %</b>	<b>0,75 %</b>	<b>0,75 %</b>	<b>0,79 %</b>		<b>1</b>
<b>Gesamtäquivalent 2020</b>	<b>0,84 %</b>	<b>0,79 %</b>	<b>0,84 %</b>	<b>0,86 %</b>	<b>0,83 %</b>	<b>0,80 %</b>	<b>0,79 %</b>	<b>0,77 %</b>	<b>0,78 %</b>	<b>0,77 %</b>	<b>0,79 %</b>		<b>6</b>
<b>Rang</b>	<b>3</b>	<b>7</b>	<b>2</b>	<b>1</b>	<b>4</b>	<b>5</b>	<b>8</b>	<b>11</b>	<b>9</b>	<b>10</b>	<b>6</b>		

(\*) Die Bevölkerungszahlen nach BFS entsprechen jeweils dem Stand zum 31.12. des Vorjahres



# Vergleich der Gesamtäquivalente im Kanton Thurgau

Comparaison des équivalents totaux dans le canton de Thurgovie

Confronto dei totali equivalenti nel cantone Turgovia

— Gesamtäquivalenz: jährliche Sterberaten umgerechnet auf die Anteile der Altersgruppen in 2020

Équivalents totaux : taux de mortalité annuels convertis aux proportions des groupes d'âge en 2020





# Prozentualer Anteil der Verstorbenen pro Altersgruppe 2020 im Kanton Thurgau

Pourcentage de personnes décédées par classe d'âge en 2020 dans le canton de Thurgovie

Percentuale di deceduti per fascia d'età nel 2020 nel cantone di Turgovia





# Daten zur Corona-Pandemie im Kanton Luzern

Données sur la pandémie de Covid dans le canton de Lucerne

Dati sulla pandemia di Corona nel cantone di Lucerna

Status 2020 (KW 1 bis 53 – 371 Tage)	3.1.2021
Bevölkerung	413.120
über 65	73.735
über 80	21.100
Fallzahl kumuliert	17.361
Fälle / Bevölkerung	4,202 %
Verstorben an/mit Covid-19	236
Verstorben gesamt	3.397
Verstorben 65+	2.981
Verstorben 80+	2.200
Verstorben 65+ pro Tag / 100'000	10,90
Verstorben 80+ pro Tag / 100'000	5,93
Verstorben ges. / Tag / 100.000	2,23
Covid-19 / total	6,95 %
Covid-19 / Fallzahl	1,36 %
"Covid-19" / Bevölkerung	0,0571 %

Status 2021 (ab KW 1 / 04.01.2021 – 133 Tage)	16.5.2021
Bevölkerung	416.281
über 65	75.295
über 80	21.520
Fallzahl (jahresübergreifend)	27.757
Fallzahl 2021	10.396
Verstorben (jahresübergreifend)	323
Verstorben 2021 an mit Covid-19	87
Verstorben gesamt 2021	1.205
Verstorben 65+	1.076
Verstorben 80+	756
Verstorben 65+ pro Tag / 100'000	10,74
Verstorben 80+ pro Tag / 100'000	5,68
Covid-19 / total	7,22 %
Covid-19 / Fallzahl	0,84 %
Personen geimpft	120.540
Anteil geimpft	29,0 %
Personen zweifach geimpft	58.391
Anteil zweifach geimpft	14,0 %



# Entwicklung der absoluten Sterbezahlen im 7-Jahresvergleich im Kanton Luzern

Évolution du nombre absolu de décès sur une comparaison de 7 ans dans le canton de Lucerne

Evoluzione del numero assoluto di morti in un confronto di 7 anni nel cantone di Lucerna

KW	2015	2016	2017	2018	2019	2020	2021
1	68	43	83	64	59	72	69
2	81	60	65	70	66	55	85
3	69	60	74	78	55	66	81
4	79	50	95	72	81	66	68
5	71	74	67	74	59	58	77
6	59	59	75	74	58	66	70
7	77	58	73	68	70	70	71
8	88	52	60	89	65	55	62
9	86	65	65	79	72	65	57
10	83	60	55	82	82	65	71
11	62	48	52	79	82	66	51
12	63	48	63	74	77	55	52
13	58	51	48	68	51	79	57
14	61	60	51	53	69	70	57
15	51	54	68	55	67	75	51
16	60	46	52	67	50	54	60
17	51	49	58	53	47	57	57
18	59	45	75	50	62	55	61
19	52	60	59	62	52	56	48
Summe	1.278	1.042	1.238	1.311	1.224	1.205	1.205
Rang	2	7	3	1	4	5	5

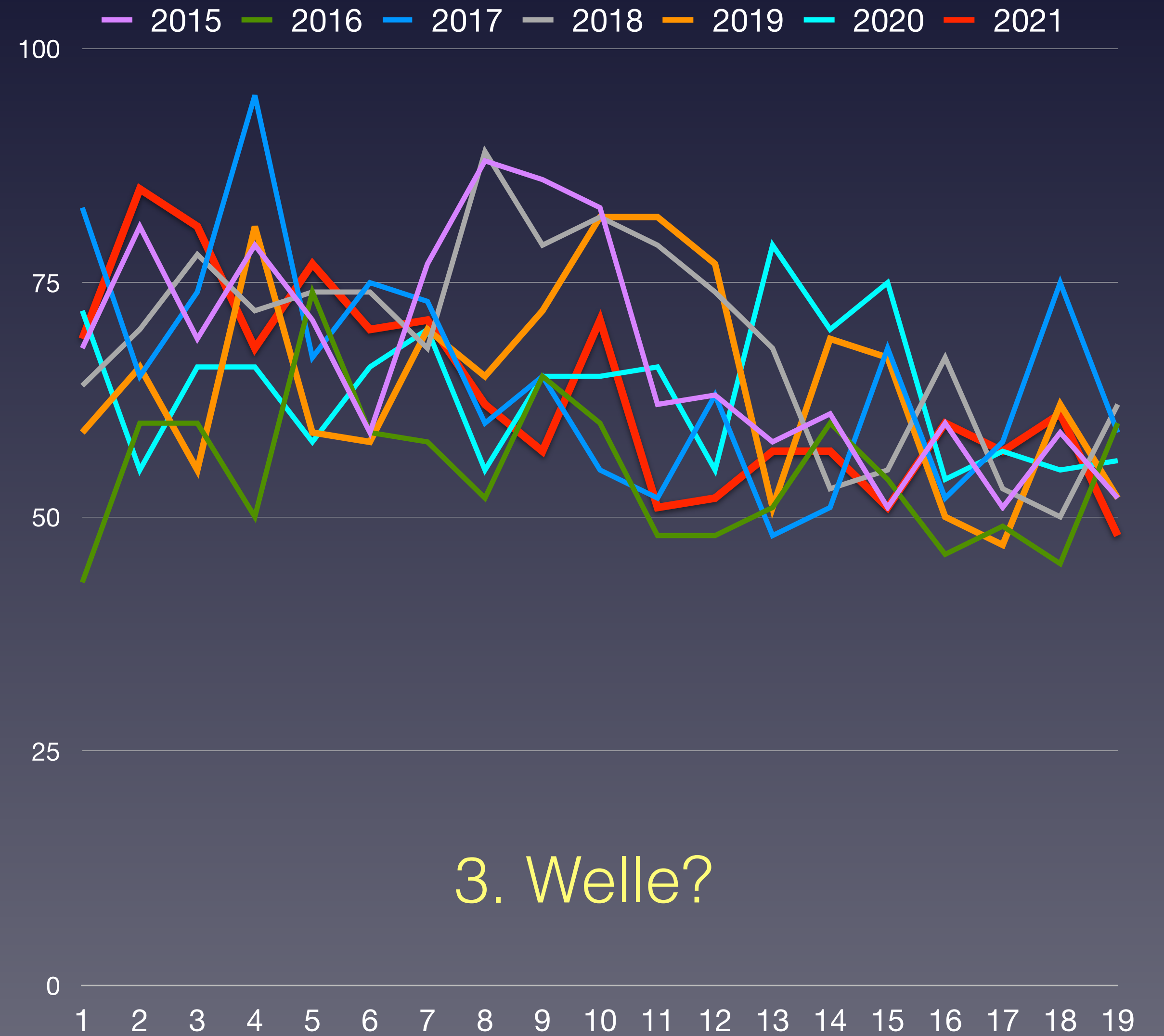

BFS: Todesfälle nach Altersklasse, Woche und Kanton





# Wöchentliche Sterberaten von 2015–2019 im Kanton Luzern

Taux de mortalité hebdomadaire de 2015 à 2019 dans le canton de Lucerne

Tasso di mortalità settimanale dal 2015 al 2019 nel cantone di Lucerna

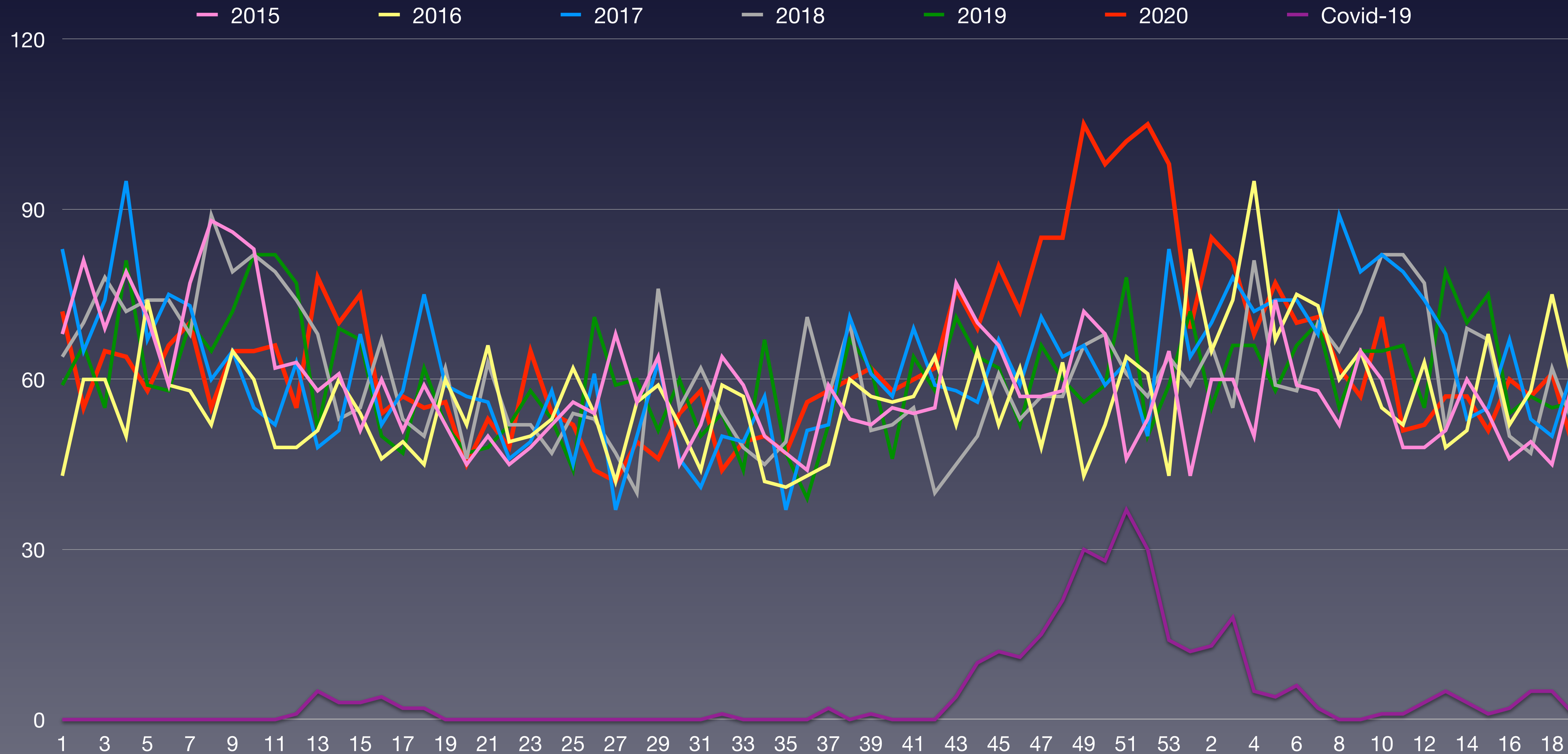

Quelle: Bundesamt für Statistik: Todesfälle nach Altersklasse, Woche und Kanton



# Wöchentliche Sterberaten mit den Minima/Maxima 2015–2019 im Kanton Luzern

Taux de mortalité hebdomadaire avec les minima/maxima 2015-2019 dans le canton de Lucerne

Tasso di mortalità settimanale con i minimi/maxima 2015-2019 nel cantone di Lucerna

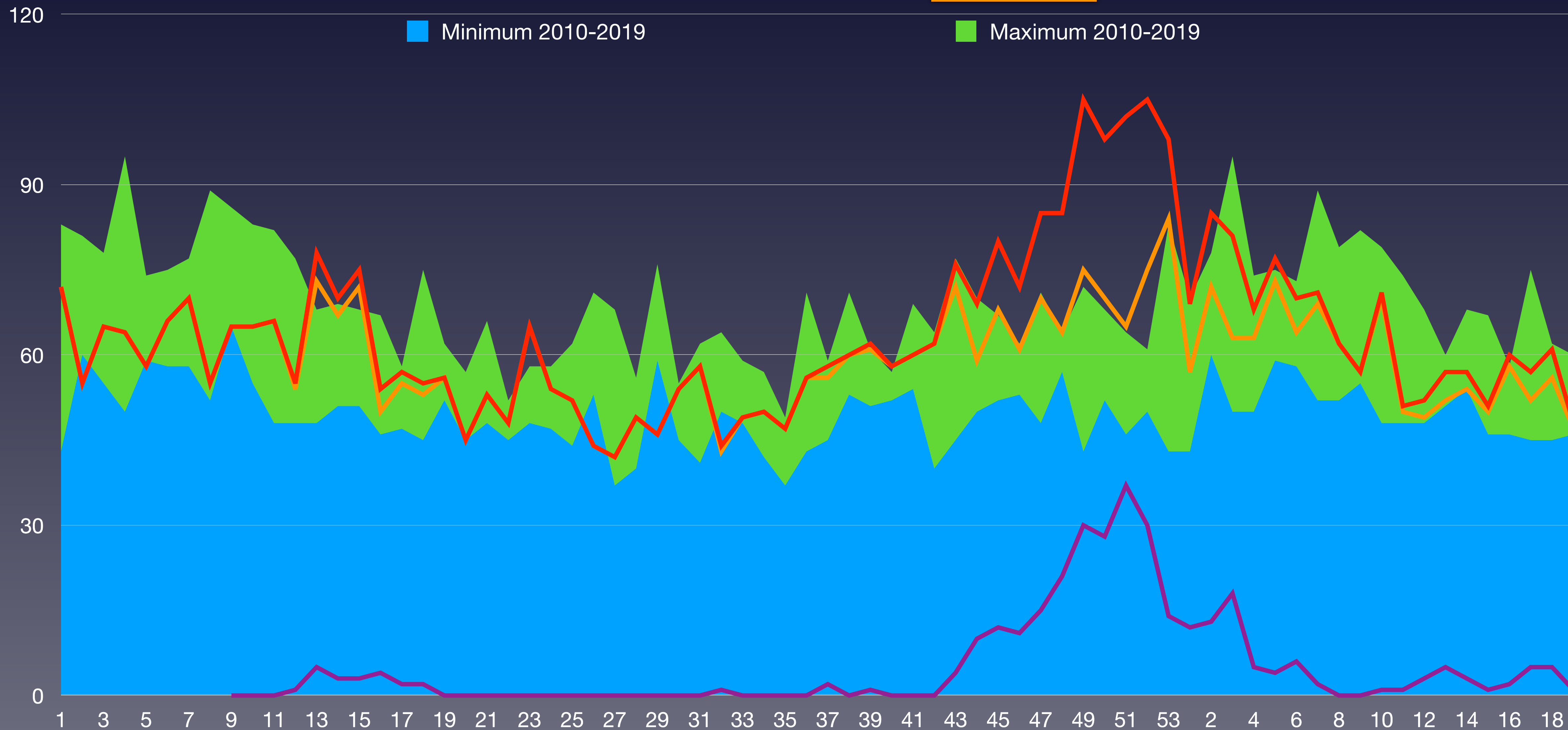

BFS: Todesfälle nach Altersklasse, Woche und Kanton  
BAG - Coronavirus: Situation Schweiz



# Verstorbene nach Wochen im Kanton Luzern im Vergleich zum Vorjahresmittel 2015–2021

Décès par semaine dans le canton de Lucerne comparés à la moyenne des années 2015-2021

Deceduto per settimane nel cantone di Lucerna rispetto alla media degli anni 2015-2021

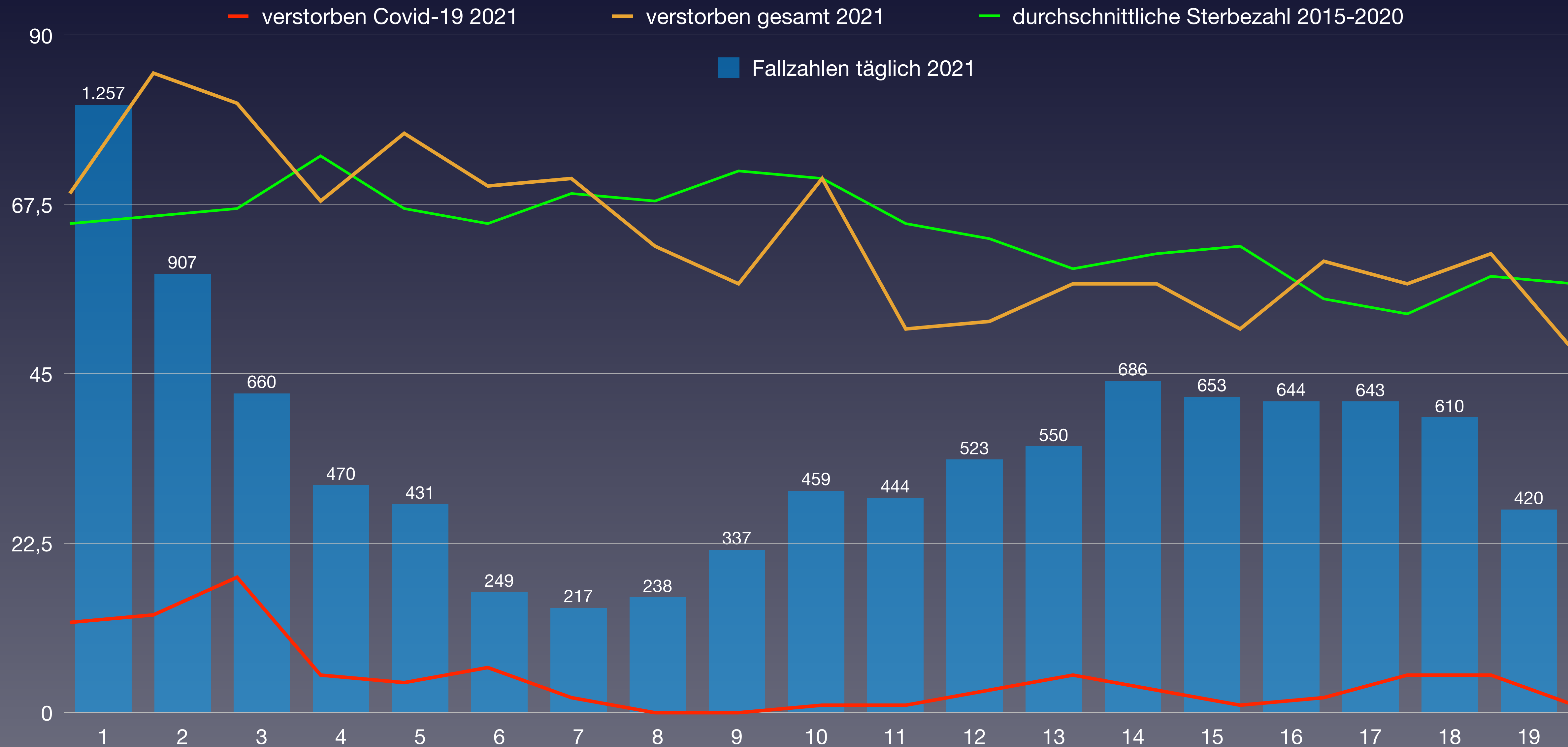

Quelle: Bundesamt für Statistik: Todesfälle nach Altersklasse, Woche und Kanton

# Anteil der Verstorbenen pro Altersgruppe von 2010 bis 2020 von KW1 bis KW52 Luzern

Proportion de décès par classe d'âge de 2010 à 2020 de la semaine 1 à la semaine 52 Lucerne

Percentuale di deceduti per fascia d'età dal 2010 al 2020 dalla settimana 1 alla settimana 52 Lucerna

verstorben	2010	2011	2012	2013	2014	2015	2016	2017	2018	2019	2020	Covid-19	Rang ↓
0–9 Jahre	22	17	15	12	16	21	16	15	20	23	12	0	10
10–19 Jahre	4	5	10	10	2	4	6	5	6	5	5	0	5
20–29 Jahre	18	24	14	18	22	15	21	14	12	12	11	0	11
30–39 Jahre	24	35	26	21	16	23	17	22	28	23	26	0	3
40–49 Jahre	72	58	76	58	60	68	59	48	66	58	52	1	10
50–59 Jahre	163	152	151	158	160	165	138	167	152	148	155	4	6
60–69 Jahre	266	281	304	287	265	297	255	324	303	297	320	20	2
70–79 Jahre	580	533	549	545	558	587	515	546	545	564	580	41	2
80–89 Jahre	1.039	1.028	1.039	1.109	1.097	1.206	1.070	1.147	1.180	1.155	1.246	156	1
90 Jahre und älter	638	627	729	651	690	743	727	785	813	810	892		1
<b>verstorben gesamt</b>	<b>2.826</b>	<b>2.760</b>	<b>2.913</b>	<b>2.869</b>	<b>2.886</b>	<b>3.129</b>	<b>2.824</b>	<b>3.073</b>	<b>3.125</b>	<b>3.095</b>	<b>3.299</b>	<b>222</b>	<b>1</b>
Einwohneranteil	2010	2011	2012	2013	2014	2015	2016	2017	2018	2019	2020	Änderung	
0–9 Jahre	37.241	37.526	38.427	39.022	39.768	40.381	41.078	41.682	42.220	42.599	43.077	12,1 %	
10–19 Jahre	45.379	44.556	43.796	42.999	42.249	41.812	41.313	41.041	40.648	40.764	40.737	-7,0 %	
20–29 Jahre	51.574	52.328	53.459	53.837	54.334	54.403	54.772	55.375	55.152	54.386	54.054	1,1 %	
30–39 Jahre	50.476	50.544	51.265	52.038	53.106	54.418	55.442	56.597	57.224	58.107	59.014	15,1 %	
40–49 Jahre	61.236	61.253	61.394	61.100	60.133	58.849	57.955	56.874	56.311	55.842	55.340	-9,9 %	
50–59 Jahre	48.154	49.513	51.344	52.993	55.008	57.041	58.691	60.007	60.892	61.585	62.117	21,0 %	
60–69 Jahre	36.568	37.472	38.162	39.067	39.624	40.368	41.184	42.207	43.275	44.203	45.366	18,9 %	
70–79 Jahre	26.226	26.586	26.997	27.411	27.908	28.605	29.149	29.850	30.579	31.463	32.315	19,7 %	
80–89 Jahre	13.751	14.159	14.503	14.948	15.411	15.800	16.137	16.617	16.954	17.203	17.557	21,1 %	
90 Jahre und älter	2.359	2.458	2.619	2.667	2.808	2.927	3.041	3.147	3.251	3.405	3.543	35,3 %	
<b>Summe Einwohner</b>	<b>372.964</b>	<b>376.395</b>	<b>381.966</b>	<b>386.082</b>	<b>390.349</b>	<b>394.604</b>	<b>398.762</b>	<b>403.397</b>	<b>406.506</b>	<b>409.557</b>	<b>413.120</b>		
verstorben / Altersgr.			2012	2013	2014	2015	2016	2017	2018	2019	2020	Anteil Covid	Rang ↓
0–9 Jahre	0,059 %	0,045 %	0,039 %	0,031 %	0,040 %	0,052 %	0,039 %	0,036 %	0,047 %	0,054 %	0,028 %	0,0 %	11
10–19 Jahre	0,009 %	0,011 %	0,023 %	0,023 %	0,005 %	0,010 %	0,015 %	0,012 %	0,015 %	0,012 %	0,012 %	0,0 %	5
20–29 Jahre	0,035 %	0,046 %	0,026 %	0,033 %	0,040 %	0,028 %	0,038 %	0,025 %	0,022 %	0,022 %	0,020 %	0,0 %	11
30–39 Jahre	0,048 %	0,069 %	0,051 %	0,040 %	0,030 %	0,042 %	0,031 %	0,039 %	0,049 %	0,040 %	0,044 %	0,00000 %	5
40–49 Jahre	0,118 %	0,095 %	0,124 %	0,095 %	0,100 %	0,116 %	0,102 %	0,084 %	0,117 %	0,104 %	0,094 %	0,00181 %	10
50–59 Jahre	0,338 %	0,307 %	0,294 %	0,298 %	0,291 %	0,289 %	0,235 %	0,278 %	0,250 %	0,240 %	0,250 %	0,0064 %	9
60–69 Jahre	0,73 %	0,75 %	0,80 %	0,73 %	0,67 %	0,74 %	0,62 %	0,77 %	0,70 %	0,67 %	0,71 %	0,044 %	7
70–79 Jahre	2,21 %	2,00 %	2,03 %	1,99 %	2,00 %	2,05 %	1,77 %	1,83 %	1,78 %	1,79 %	1,79 %	0,127 %	8
80–89 Jahre	7,56 %	7,26 %	7,16 %	7,42 %	7,12 %	7,63 %	6,63 %	6,90 %	6,96 %	6,71 %	7,10 %	0,89 %	7
90 Jahre und älter	27,0 %	25,5 %	27,8 %	24,4 %	24,6 %	25,4 %	23,9 %	24,9 %	25,0 %	23,8 %	25,2 %		5
<b>Anteil gesamt</b>	<b>0,76 %</b>	<b>0,73 %</b>	<b>0,76 %</b>	<b>0,74 %</b>	<b>0,74 %</b>	<b>0,79 %</b>	<b>0,71 %</b>	<b>0,76 %</b>	<b>0,77 %</b>	<b>0,76 %</b>	<b>0,80 %</b>		<b>1</b>
<b>Gesamtäquivalent 2020</b>	<b>0,89 %</b>	<b>0,85 %</b>	<b>0,87 %</b>	<b>0,83 %</b>	<b>0,81 %</b>	<b>0,86 %</b>	<b>0,76 %</b>	<b>0,80 %</b>	<b>0,80 %</b>	<b>0,77 %</b>	<b>0,80 %</b>		<b>8</b>
<b>Rang</b>	<b>1</b>	<b>4</b>	<b>2</b>	<b>5</b>	<b>6</b>	<b>3</b>	<b>11</b>	<b>7</b>	<b>9</b>	<b>10</b>	<b>8</b>		

(\*) Die Bevölkerungszahlen nach BFS entsprechen jeweils dem Stand zum 31.12. des Vorjahres



# Vergleich der Gesamtäquivalente im Kanton Luzern

Comparaison des équivalents totaux dans le canton de Lucerne  
Confronto dei totali equivalenti nel cantone di Lucerna

— Gesamtäquivalenz: jährliche Sterberaten umgerechnet auf die Anteile der Altersgruppen in 2020  
Équivalents totaux : taux de mortalité annuels convertis aux proportions des groupes d'âge en 2020





# Prozentualer Anteil der Verstorbenen pro Altersgruppe 2020 im Kanton Luzern

Pourcentage de personnes décédées par classe d'âge en 2020 dans le canton de Lucerne

Percentuale di deceduti per fascia d'età nel 2020 nel cantone di Lucerna





# Daten zur Corona-Pandemie im Kanton Uri

Données sur la pandémie de Covid dans le canton d'Uri

Dati sulla pandemia di Corona nel cantone di Uri

183

Status 2020 (KW 1 bis 53 – 371 Tage)	3.1.2021
Bevölkerung	36.703
über 65	7.631
über 80	2.031
Fallzahl kumuliert	1.425
Fälle / Bevölkerung	3,883 %
Verstorben an/mit Covid-19	30
Verstorben gesamt	330
Verstorben 65+	298
Verstorben 80+	218
Verstorben 65+ pro Tag / 100'000	10,53
Verstorben 80+ pro Tag / 100'000	0,59
Verstorben ges. / Tag / 100.000	2,44
Covid-19 / total	9,09 %
Covid-19 / Fallzahl	2,11 %
"Covid-19" / Bevölkerung	0,0817 %

Status 2021 (ab KW 1 / 04.01.2021 – 133 Tage)	16.5.2021
Bevölkerung	36.811
über 65	7.764
über 80	2.076
Fallzahl (jahresübergreifend)	3.131
Fallzahl 2021	1.706
Verstorben (jahresübergreifend)	49
Verstorben 2021 an mit Covid-19	19
Verstorben gesamt 2021	127
Verstorben 65+	110
Verstorben 80+	72
Verstorben 65+ pro Tag / 100'000	10,65
Verstorben 80+ pro Tag / 100'000	0,54
Covid-19 / total	14,96 %
Covid-19 / Fallzahl	1,11 %
Personen geimpft	11.828
Anteil geimpft	32,1 %
Personen zweifach geimpft	7.058
Anteil zweifach geimpft	19,2 %



# Entwicklung der absoluten Sterbezahlen im 7-Jahresvergleich im Kanton Uri

Évolution du nombre absolu de décès sur une comparaison de 7 ans dans le canton d'Uri

Evoluzione del numero assoluto di morti in un confronto di 7 anni nel cantone di Uri

KW	2015	2016	2017	2018	2019	2020	2021
1	6	8	9	4	3	8	9
2	6	8	9	8	6	2	10
3	6	7	12	9	8	6	6
4	7	6	7	7	5	8	5
5	14	8	5	5	9	6	7
6	9	4	11	12	6	7	4
7	11	5	8	6	4	3	10
8	7	9	7	11	4	7	5
9	8	7	9	6	5	6	2
10	13	6	9	8	11	8	4
11	10	8	6	9	6	5	5
12	12	4	8	3	11	4	10
13	13	8	6	7	10	7	9
14	8	8	11	11	8	7	9
15	6	7	6	8	6	10	10
16	5	6	3	2	5	11	3
17	4	10	5	5	3	5	8
18	3	5	11	2	3	5	4
19	9	6	4	7	5	3	7
Summe	157	130	146	130	118	118	127
Rang	1	3	2	3	6	6	5

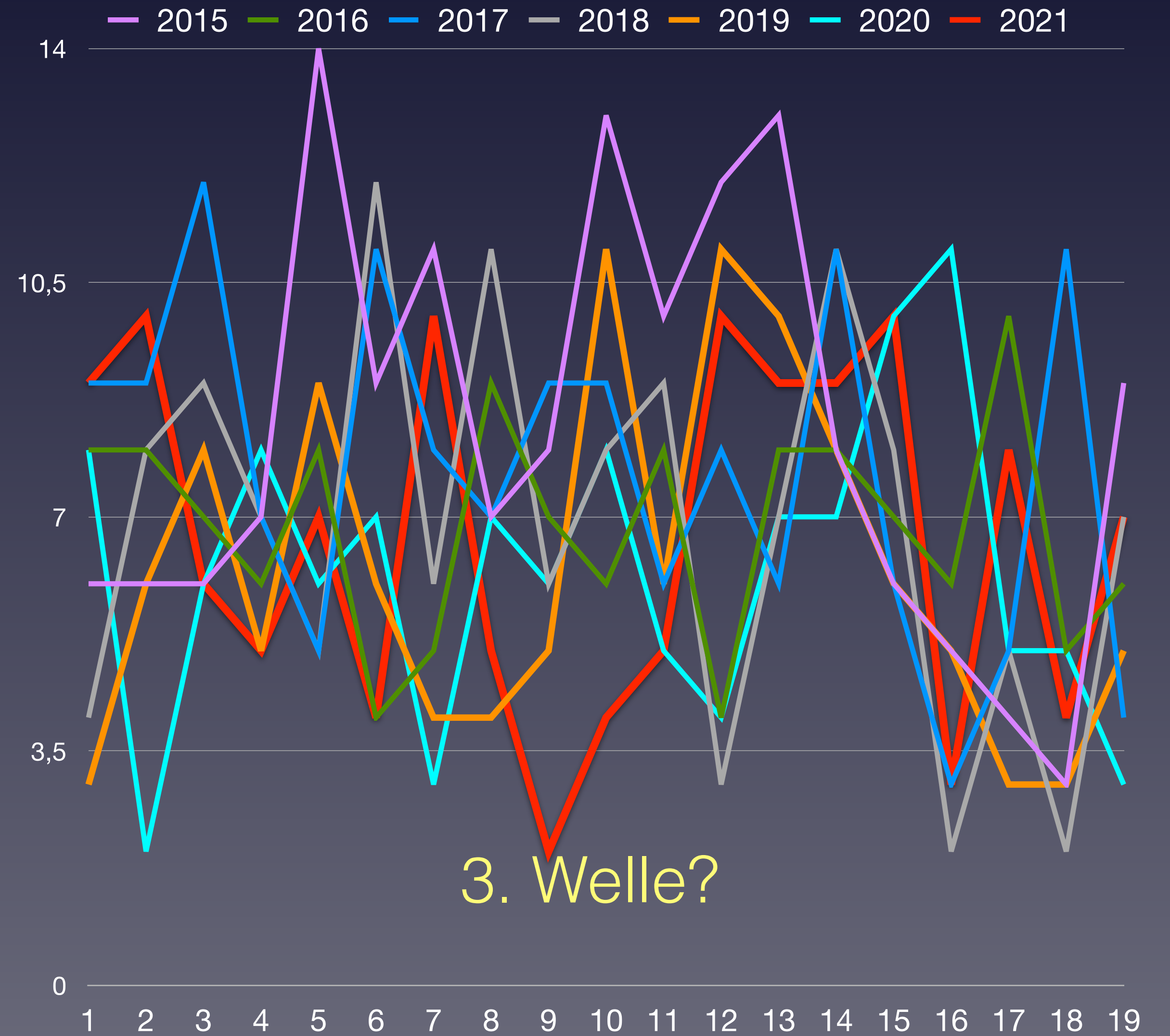

BFS: Todesfälle nach Altersklasse, Woche und Kanton





# Wöchentliche Sterberaten von 2015–2019 im Kanton Uri

Taux de mortalité hebdomadaire de 2015 à 2019 dans le canton d'Uri

Tasso di mortalità settimanale dal 2015 al 2019 nel cantone di Uri

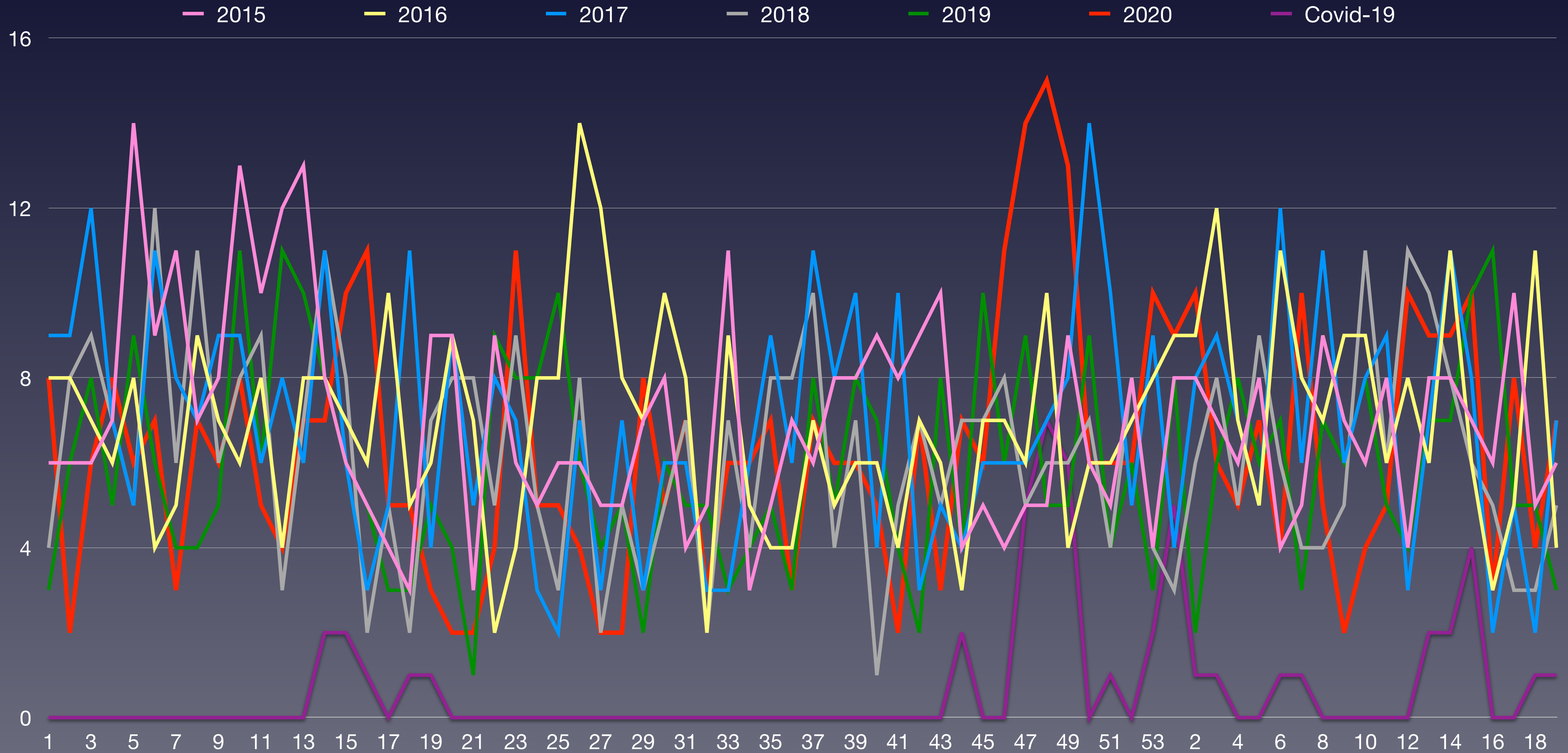

Quelle: Bundesamt für Statistik: Todesfälle nach Altersklasse, Woche und Kanton



# Wöchentliche Sterberaten mit den Minima/Maxima 2015–2019 im Kanton Uri

Taux de mortalité hebdomadaire avec les minima/maxima 2015-2019 dans le canton d'Uri

Tasso di mortalità settimanale con i minimi/maxima 2015-2019 nel cantone di Uri

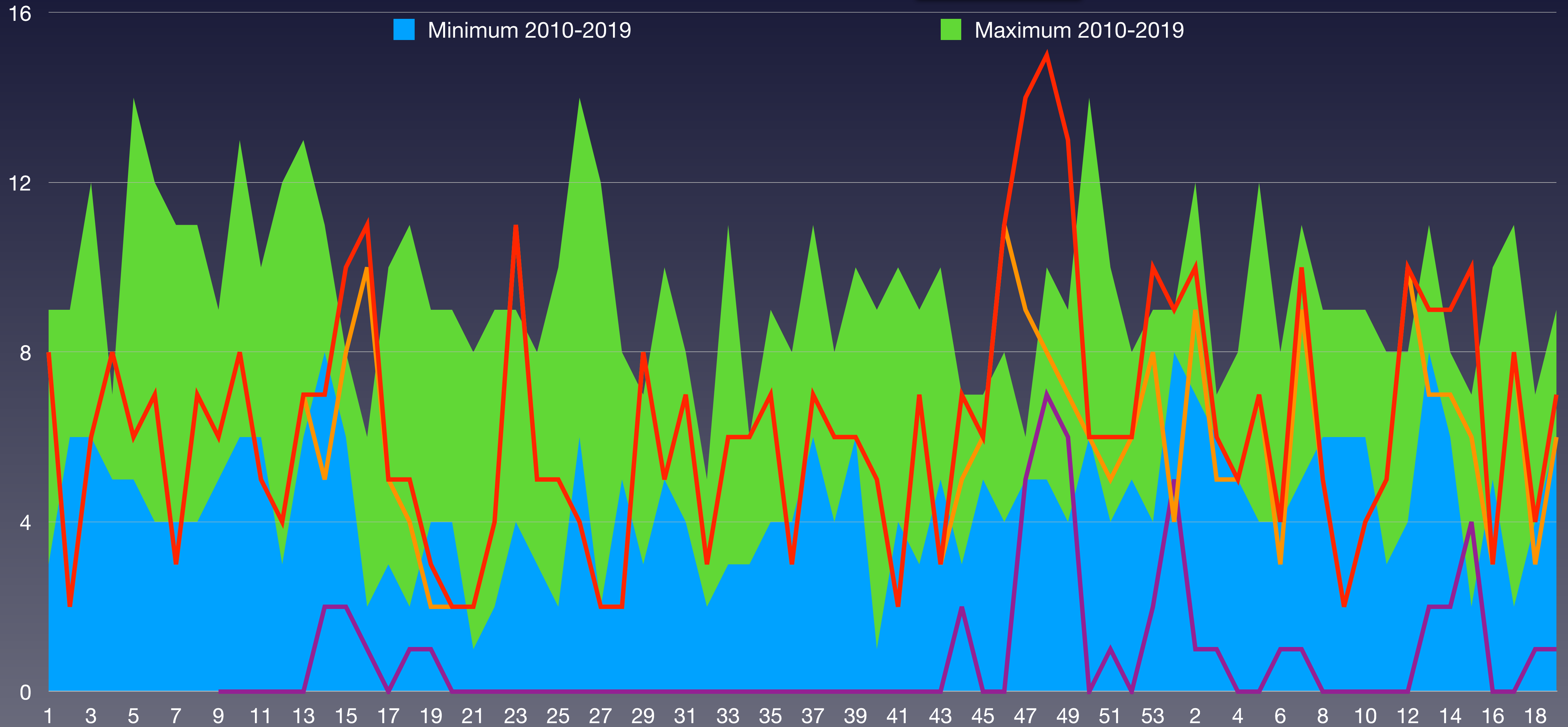



# Verstorbene nach Wochen im Kanton Uri im Vergleich zum Vorjahresmittel 2015–2021

Décès par semaine dans le canton d'Uri comparés à la moyenne des années 2015-2021

Deceduto per settimane nel cantone di Uri rispetto alla media degli anni 2015-2021

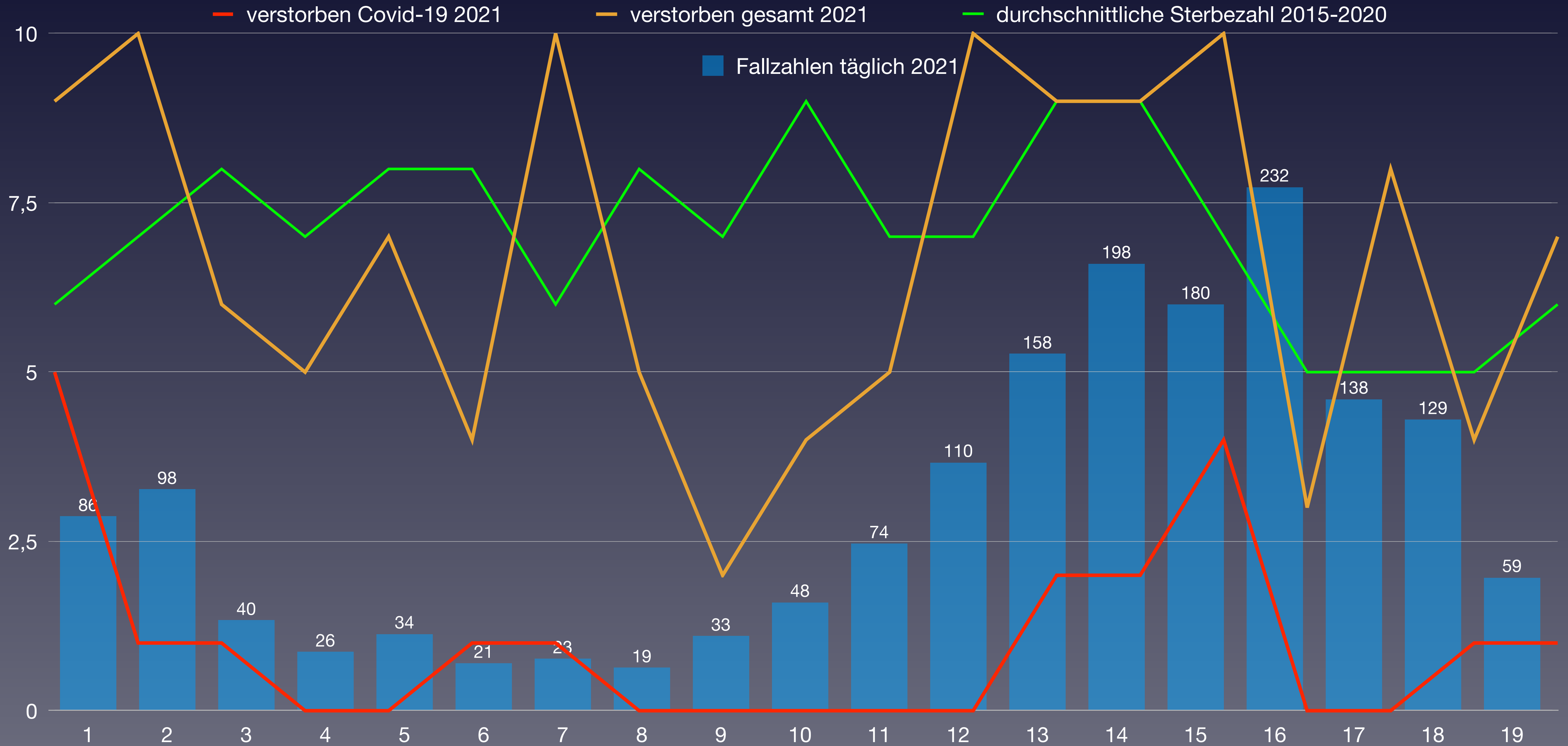

Quelle: Bundesamt für Statistik: Todesfälle nach Altersklasse, Woche und Kanton



# Anteil der Verstorbenen pro Altersgruppe von 2010 bis 2020 von KW1 bis KW52 Uri

Proportion de décès par classe d'âge de 2010 à 2020 de la semaine 1 à la semaine 52 Uri

Percentuale di deceduti per fascia d'età dal 2010 al 2020 dalla settimana 1 alla settimana 52 Uri

verstorben	2010	2011	2012	2013	2014	2015	2016	2017	2018	2019	2020	Covid-19	Rang ↓
0-9 Jahre	2	1	4	3	1	0	2	0	3	2	2	0	4
10-19 Jahre	0	1	0	2	0	1	0	1	0	0	0	0	5
20-29 Jahre	0	2	2	2	1	2	2	2	1	1	0	0	10
30-39 Jahre	2	2	4	4	3	5	0	2	3	2	2	0	6
40-49 Jahre	5	7	6	3	6	3	10	3	6	3	4	0	7
50-59 Jahre	22	20	13	19	13	17	16	21	15	8	9	0	10
60-69 Jahre	35	27	30	33	27	42	30	36	32	30	28	1	9
70-79 Jahre	65	50	46	56	62	69	61	55	61	58	63	7	3
80-89 Jahre	129	113	128	129	115	135	130	131	120	116	108	20	11
90 Jahre und älter	92	92	77	90	89	96	97	105	83	86	104		2
verstorben gesamt	<b>352</b>	<b>315</b>	<b>310</b>	<b>341</b>	<b>317</b>	<b>370</b>	<b>348</b>	<b>356</b>	<b>324</b>	<b>306</b>	<b>320</b>	<b>28</b>	<b>10</b>
Einwohneranteil	2010	2011	2012	2013	2014	2015	2016	2017	2018	2019	2020	Änderung	
0-9 Jahre	3.517	3.506	3.478	3.504	3.521	3.531	3.517	3.517	3.551	3.569	3.563	2,4 %	
10-19 Jahre	4.265	4.202	4.101	4.008	3.944	3.901	3.868	3.860	3.808	3.771	3.794	-7,5 %	
20-29 Jahre	4.083	4.073	4.463	4.508	4.582	4.513	4.475	4.482	4.494	4.469	4.458	-0,1 %	
30-39 Jahre	4.896	4.817	4.350	4.373	4.290	4.320	4.297	4.399	4.429	4.448	4.490	3,2 %	
40-49 Jahre	5.486	5.453	5.375	5.339	5.334	5.273	5.137	4.991	4.947	4.843	4.775	-11,2 %	
50-59 Jahre	4.907	4.967	4.963	5.085	5.192	5.291	5.388	5.419	5.449	5.467	5.504	10,9 %	
60-69 Jahre	3.850	3.934	4.047	4.155	4.198	4.270	4.276	4.385	4.449	4.553	4.670	15,4 %	
70-79 Jahre	2.550	2.580	2.680	2.755	2.830	2.932	3.016	3.125	3.217	3.303	3.418	27,5 %	
80-89 Jahre	1.481	1.492	1.614	1.642	1.627	1.614	1.631	1.583	1.596	1.653	1.663	3,0 %	
90 Jahre und älter	300	277	311	324	347	363	368	384	359	357	368	18,3 %	
Summe Einwohner	<b>35.335</b>	<b>35.301</b>	<b>35.382</b>	<b>35.693</b>	<b>35.865</b>	<b>36.008</b>	<b>35.973</b>	<b>36.145</b>	<b>36.299</b>	<b>36.433</b>	<b>36.703</b>		
verstorben / Altersgr.			2012	2013	2014	2015	2016	2017	2018	2019	2020	Anteil Covid	Rang ↓
0-9 Jahre	0,057 %	0,029 %	0,115 %	0,086 %	0,028 %	0,000 %	0,057 %	0,000 %	0,084 %	0,056 %	0,056 %	0,0 %	6
10-19 Jahre	0,000 %	0,024 %	0,000 %	0,050 %	0,000 %	0,026 %	0,000 %	0,026 %	0,000 %	0,000 %	0,000 %	0,0 %	5
20-29 Jahre	0,000 %	0,049 %	0,045 %	0,044 %	0,022 %	0,044 %	0,045 %	0,045 %	0,022 %	0,022 %	0,000 %	0,0 %	10
30-39 Jahre	0,041 %	0,042 %	0,092 %	0,091 %	0,070 %	0,116 %	0,000 %	0,045 %	0,068 %	0,045 %	0,045 %	0,00000 %	8
40-49 Jahre	0,091 %	0,128 %	0,112 %	0,056 %	0,112 %	0,057 %	0,195 %	0,060 %	0,121 %	0,062 %	0,084 %	0,00000 %	7
50-59 Jahre	0,448 %	0,403 %	0,262 %	0,374 %	0,250 %	0,321 %	0,297 %	0,388 %	0,275 %	0,146 %	0,164 %	0,0000 %	10
60-69 Jahre	0,91 %	0,69 %	0,74 %	0,79 %	0,64 %	0,98 %	0,70 %	0,82 %	0,72 %	0,66 %	0,60 %	0,021 %	11
70-79 Jahre	2,55 %	1,94 %	1,72 %	2,03 %	2,19 %	2,35 %	2,02 %	1,76 %	1,90 %	1,76 %	1,84 %	0,205 %	8
80-89 Jahre	8,71 %	7,57 %	7,93 %	7,86 %	7,07 %	8,36 %	7,97 %	8,28 %	7,52 %	7,02 %	6,49 %	1,20 %	11
90 Jahre und älter	30,7 %	33,2 %	24,8 %	27,8 %	25,6 %	26,4 %	26,4 %	27,3 %	23,1 %	24,1 %	28,3 %		3
Anteil gesamt	<b>1,00 %</b>	<b>0,89 %</b>	<b>0,88 %</b>	<b>0,96 %</b>	<b>0,88 %</b>	<b>1,03 %</b>	<b>0,97 %</b>	<b>0,98 %</b>	<b>0,89 %</b>	<b>0,84 %</b>	<b>0,87 %</b>		<b>10</b>
Gesamtäquivalent 2020	<b>1,14 %</b>	<b>1,04 %</b>	<b>0,94 %</b>	<b>1,02 %</b>	<b>0,93 %</b>	<b>1,07 %</b>	<b>0,98 %</b>	<b>1,00 %</b>	<b>0,92 %</b>	<b>0,85 %</b>	<b>0,87 %</b>		<b>10</b>
Rang	<b>1</b>	<b>3</b>	<b>7</b>	<b>4</b>	<b>8</b>	<b>2</b>	<b>6</b>	<b>5</b>	<b>9</b>	<b>11</b>	<b>10</b>		

(\*) Die Bevölkerungszahlen nach BFS entsprechen jeweils dem Stand zum 31.12. des Vorjahres



# Vergleich der Gesamtäquivalente im Kanton Uri

Comparaison des équivalents totaux dans le canton d'Uri

Confronto dei totali equivalenti nel cantone di Uri

— Gesamtäquivalenz: jährliche Sterberaten umgerechnet auf die Anteile der Altersgruppen in 2020  
Équivalents totaux : taux de mortalité annuels convertis aux proportions des groupes d'âge en 2020





# Prozentualer Anteil der Verstorbenen pro Altersgruppe 2020 im Kanton Uri

Pourcentage de personnes décédées par classe d'âge en 2020 dans le canton d'Uri

Percentuale di deceduti per fascia d'età nel 2020 nel cantone di Uri



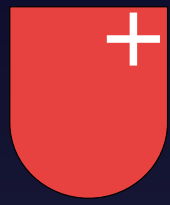

# Daten zur Corona-Pandemie im Kanton Schwyz

Données sur la pandémie de Covid dans le canton de Schwyz

Dati sulla pandemia di Corona nel cantone di Svitto

191

Status 2020 (KW 1 bis 53 – 371 Tage)	3.1.2021
Bevölkerung	160.480
über 65	29.131
über 80	7.600
Fallzahl kumuliert	7.946
Fälle / Bevölkerung	4,951 %
Verstorben an/mit Covid-19	158
Verstorben gesamt	1.385
Verstorben 65+	1.213
Verstorben 80+	863
Verstorben 65+ pro Tag / 100'000	11,22
Verstorben 80+ pro Tag / 100'000	2,33
Verstorben ges. / Tag / 100.000	2,34
Covid-19 / total	11,41 %
Covid-19 / Fallzahl	1,99 %
"Covid-19" / Bevölkerung	0,0985 %

Status 2021 (ab KW 1 / 04.01.2021 – 133 Tage)	16.5.2021
Bevölkerung	162.135
über 65	29.869
über 80	7.729
Fallzahl (jahresübergreifend)	11.624
Fallzahl 2021	3.678
Verstorben (jahresübergreifend)	214
Verstorben 2021 an mit Covid-19	56
Verstorben gesamt 2021	492
Verstorben 65+	446
Verstorben 80+	313
Verstorben 65+ pro Tag / 100'000	11,23
Verstorben 80+ pro Tag / 100'000	2,35
Covid-19 / total	11,38 %
Covid-19 / Fallzahl	1,52 %
Personen geimpft	45.052
Anteil geimpft	27,8 %
Personen zweifach geimpft	21.852
Anteil zweifach geimpft	13,5 %



# Entwicklung der absoluten Sterbezahlen im 7-Jahresvergleich im Kanton Schwyz

Évolution du nombre absolu de décès sur une comparaison de 7 ans dans le canton de Schwyz

Evoluzione del numero assoluto di morti in un confronto di 7 anni nel cantone di Svitto

KW	2015	2016	2017	2018	2019	2020	2021
1	25	30	26	27	23	26	46
2	24	20	16	20	23	23	31
3	31	25	27	26	27	29	44
4	28	22	19	17	20	25	23
5	28	20	26	37	21	22	27
6	26	16	22	22	26	22	26
7	36	21	16	22	19	26	28
8	29	28	15	23	27	27	20
9	33	23	15	19	19	19	27
10	32	24	26	23	26	29	23
11	28	20	26	21	22	28	28
12	23	18	21	31	23	19	18
13	17	38	20	25	21	38	27
14	25	30	25	26	23	25	20
15	20	22	25	23	16	23	20
16	31	18	32	30	19	32	23
17	19	19	14	21	22	26	27
18	14	16	17	18	26	19	14
19	19	9	26	11	11	25	20
Summe	488	419	414	442	414	483	492
Rang	2	5	6	4	6	3	1

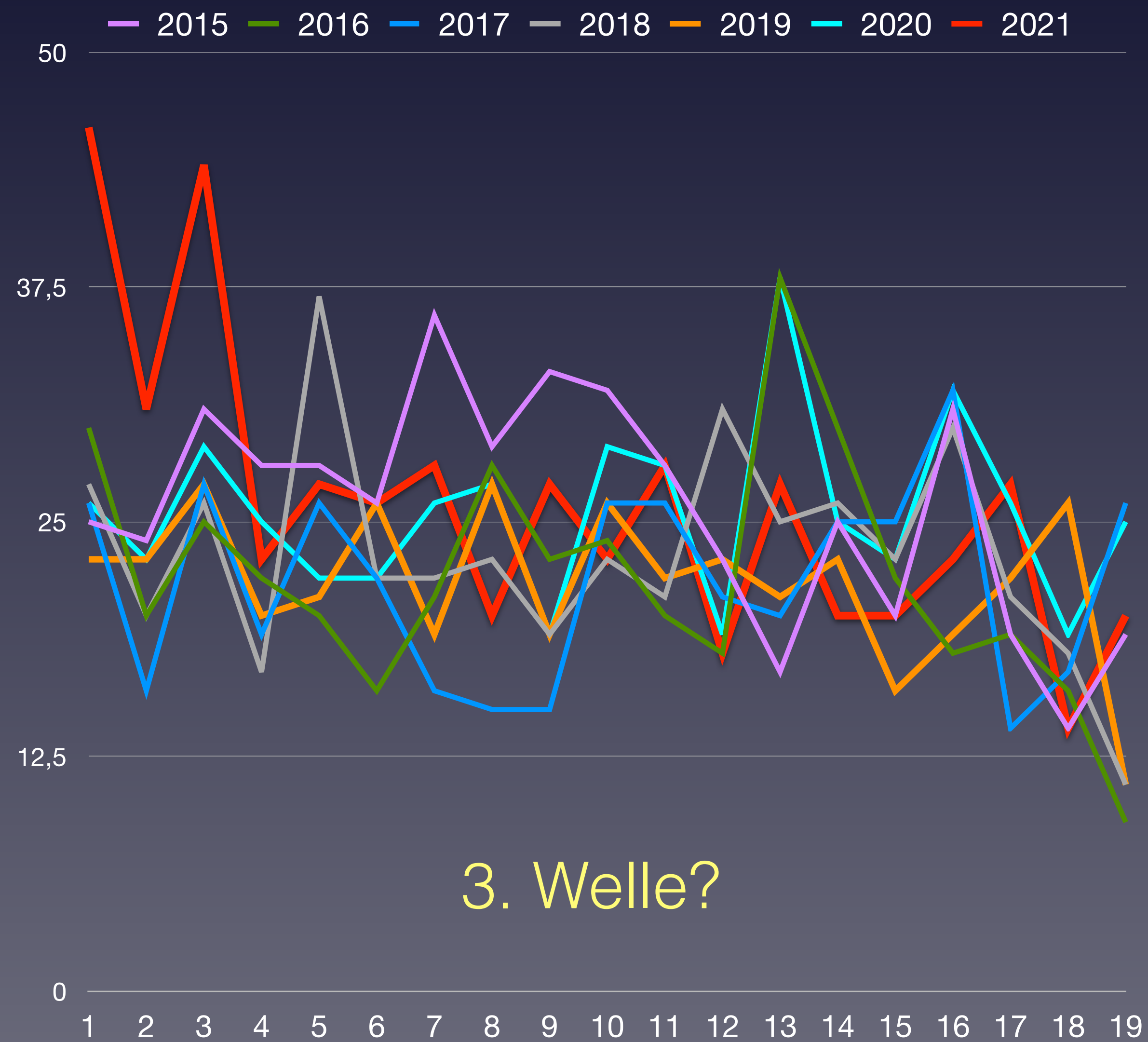

BFS: Todesfälle nach Altersklasse, Woche und Kanton





# Wöchentliche Sterberaten von 2015–2019 im Kanton Schwyz

Taux de mortalité hebdomadaire de 2015 à 2019 dans le canton de Schwyz

Tasso di mortalità settimanale dal 2015 al 2019 nel cantone di Svitto

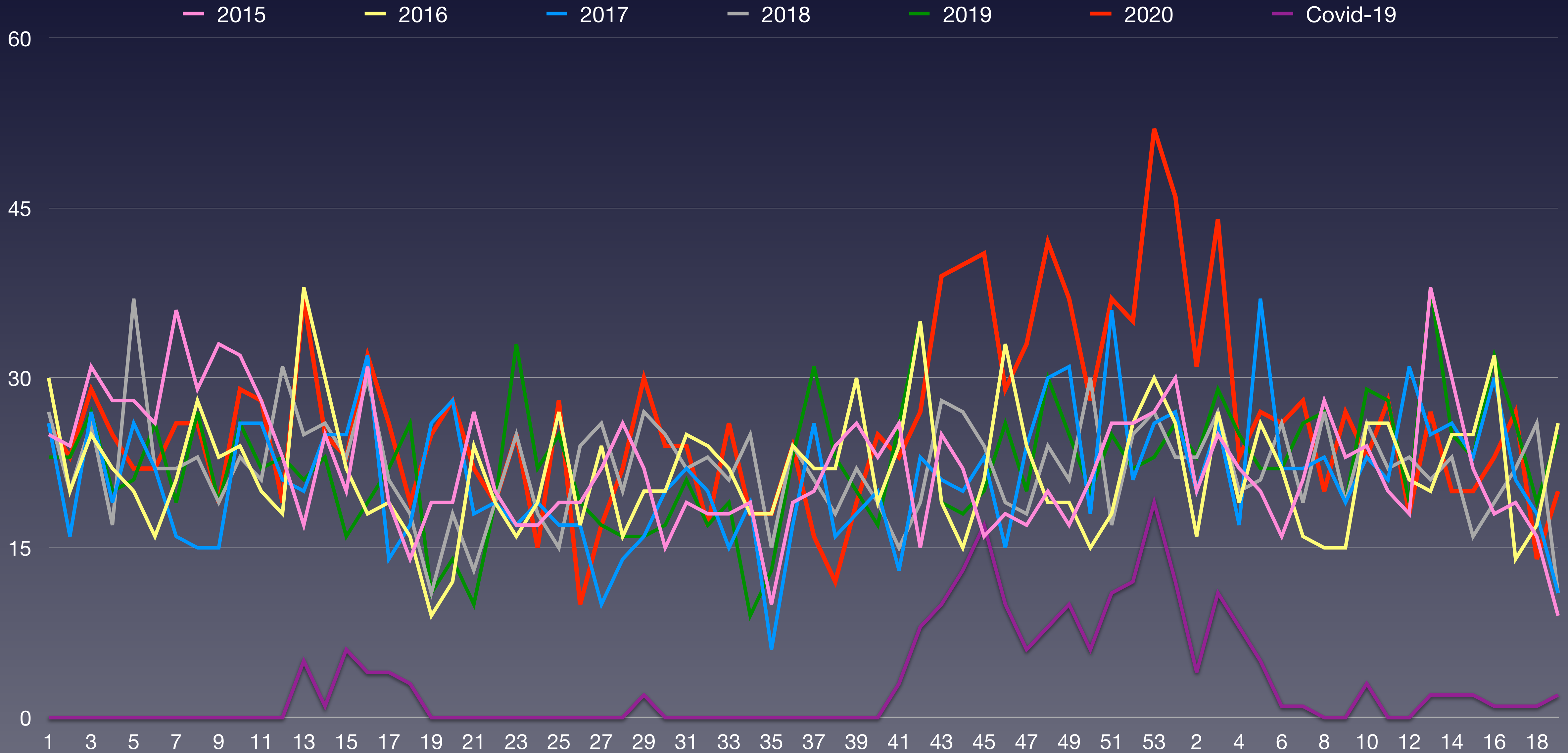

Quelle: Bundesamt für Statistik: Todesfälle nach Altersklasse, Woche und Kanton



# Wöchentliche Sterberaten mit den Minima/Maxima 2015–2019 im Kanton Schwyz

Taux de mortalité hebdomadaire avec les minima/maxima 2015-2019 dans le canton de Schwyz

Tasso di mortalità settimanale con i minimi/maxima 2015-2019 nel cantone di Svitto

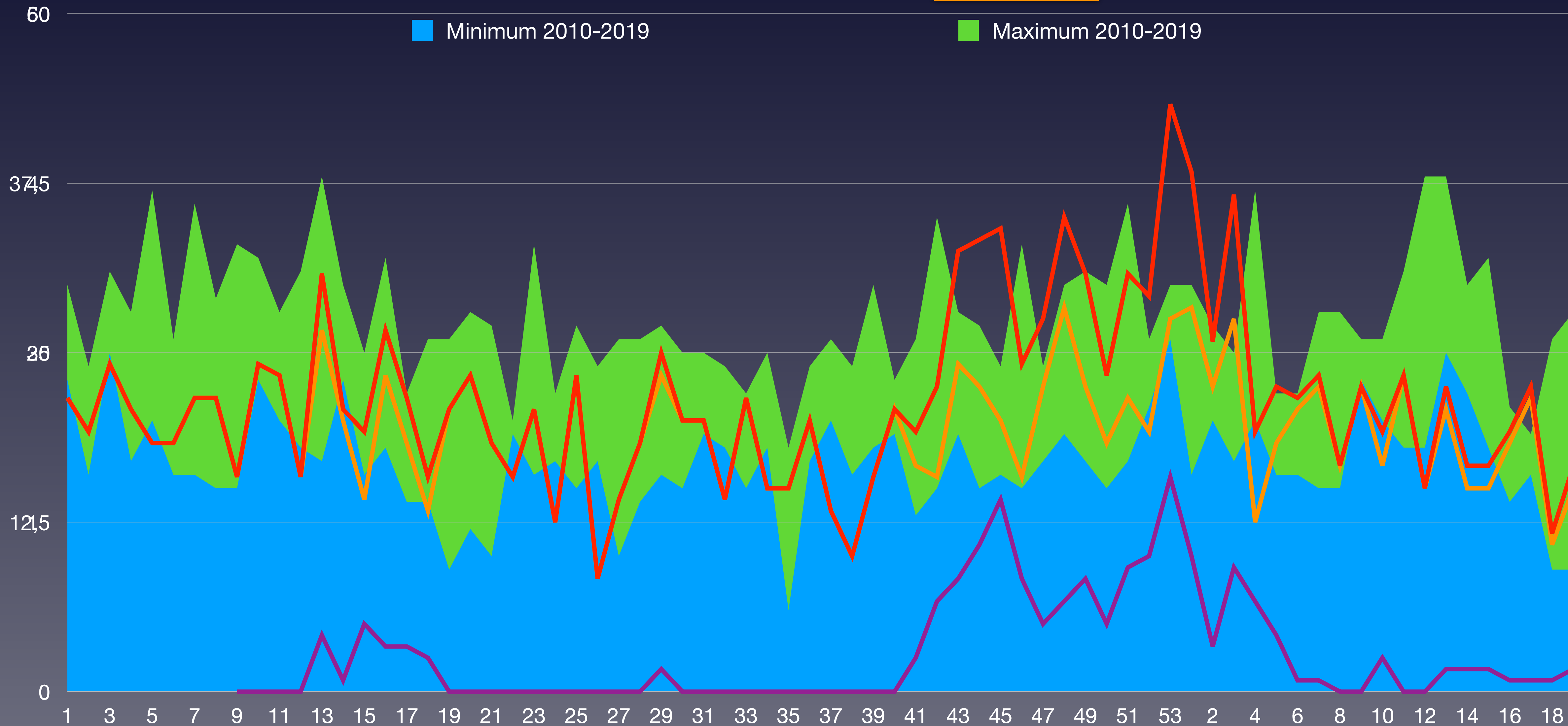

BFS: Todesfälle nach Altersklasse, Woche und Kanton  
BAG - Coronavirus: Situation Schweiz



# Verstorbene nach Wochen im Kanton Schwyz im Vergleich zum Vorjahresmittel 2015–2021

195

Décès par semaine dans le canton de Schwyz comparés à la moyenne des années 2015-2021

Deceduto per settimane nel cantone di Svitto rispetto alla media degli anni 2015-2021

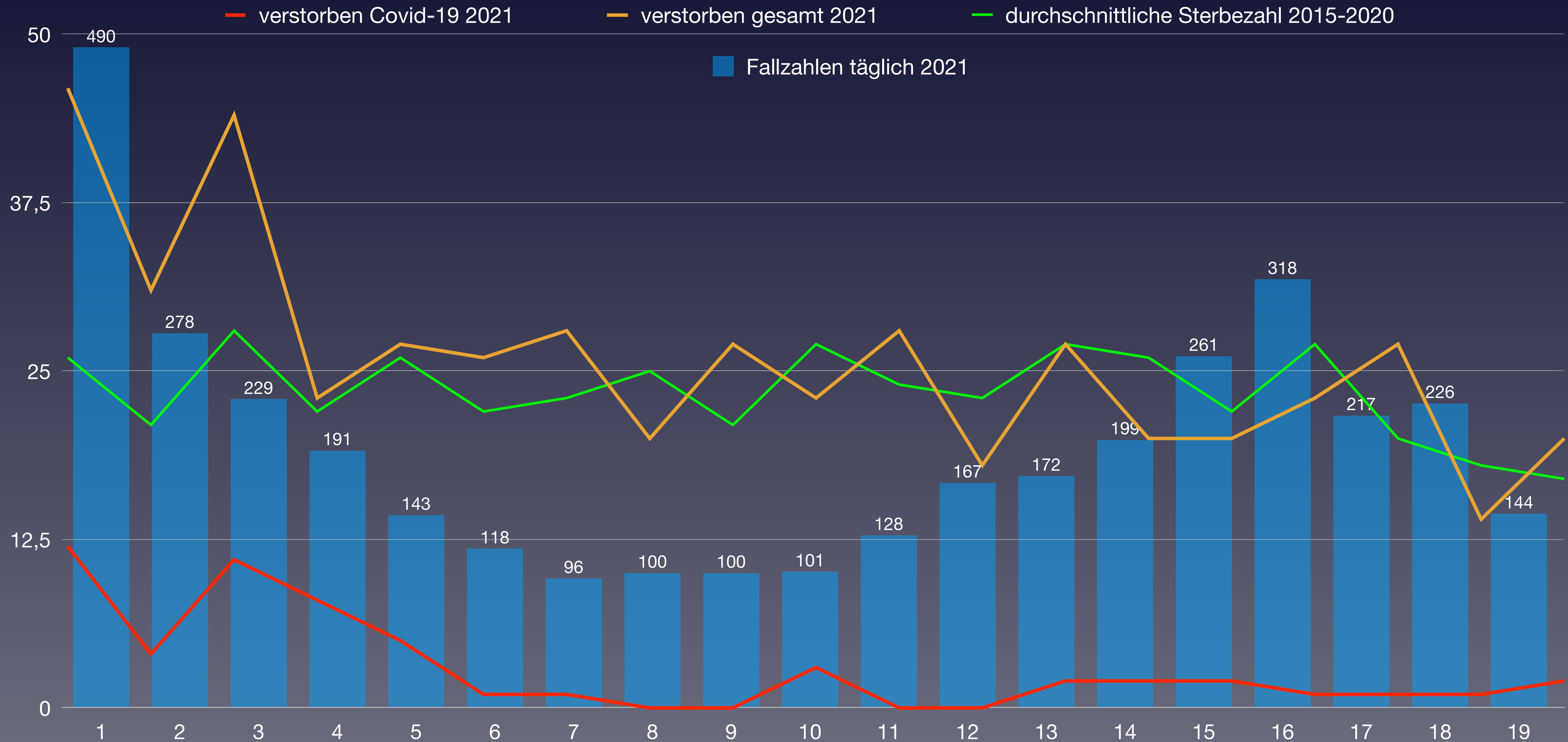

Quelle: Bundesamt für Statistik: Todesfälle nach Altersklasse, Woche und Kanton



# Anteil der Verstorbenen pro Altersgruppe von 2010 bis 2020 von KW1 bis KW52 Schwyz

Proportion de décès par classe d'âge de 2010 à 2020 de la semaine 1 à la semaine 52 Schwyz  
 Percentuale di deceduti per fascia d'età dal 2010 al 2020 dalla settimana 1 alla settimana 52 Svitto

verstorben	2010	2011	2012	2013	2014	2015	2016	2017	2018	2019	2020	Covid-19	Rang ↓
0-9 Jahre	3	11	10	8	16	10	13	5	7	5	12	0	3
10-19 Jahre	1	1	4	0	6	4	3	4	3	1	3	0	5
20-29 Jahre	11	11	4	3	5	4	9	4	8	6	7	0	5
30-39 Jahre	10	11	10	7	8	10	7	6	6	5	12	1	1
40-49 Jahre	32	31	22	39	29	27	21	16	23	15	17	1	9
50-59 Jahre	42	65	56	62	61	70	62	51	54	71	68	1	3
60-69 Jahre	131	126	108	126	110	137	128	112	116	126	113	8	8
70-79 Jahre	182	206	200	186	195	253	228	218	250	226	275	33	1
80-89 Jahre	339	379	380	410	404	380	396	401	406	380	511	95	1
90 Jahre und älter	213	216	240	248	233	261	258	246	276	266	314		1
<b>verstorben gesamt</b>	<b>964</b>	<b>1.057</b>	<b>1.034</b>	<b>1.089</b>	<b>1.067</b>	<b>1.156</b>	<b>1.125</b>	<b>1.063</b>	<b>1.149</b>	<b>1.101</b>	<b>1.332</b>	<b>139</b>	<b>1</b>
Einwohneranteil	2010	2011	2012	2013	2014	2015	2016	2017	2018	2019	2020	Änderung	
0-9 Jahre	15.055	15.067	14.670	14.838	14.975	15.031	15.132	15.286	15.351	15.542	15.589	6,3 %	
10-19 Jahre	17.380	17.157	16.617	16.385	16.133	15.912	15.699	15.595	15.394	15.444	15.355	-7,6 %	
20-29 Jahre	16.966	17.009	18.129	18.328	18.592	18.671	18.695	18.909	18.931	18.788	18.585	2,5 %	
30-39 Jahre	20.608	20.582	20.068	20.137	20.232	20.252	20.484	20.727	21.000	21.398	21.530	7,3 %	
40-49 Jahre	25.308	25.476	25.873	25.766	25.355	24.842	24.249	23.716	23.188	22.920	22.712	-12,2 %	
50-59 Jahre	19.514	20.093	21.227	22.178	23.012	23.933	24.762	25.569	26.161	26.586	26.942	26,9 %	
60-69 Jahre	14.496	15.045	15.732	16.129	16.473	16.921	17.288	17.576	18.102	18.588	19.143	21,7 %	
70-79 Jahre	9.654	9.864	9.830	10.066	10.454	10.756	11.138	11.604	12.045	12.545	13.024	32,5 %	
80-89 Jahre	4.881	5.086	4.919	5.123	5.292	5.503	5.682	5.891	6.061	6.207	6.373	29,6 %	
90 Jahre und älter	824	906	839	880	878	938	964	990	1.068	1.147	1.227	46,2 %	
<b>Summe Einwohner</b>	<b>144.686</b>	<b>146.285</b>	<b>147.904</b>	<b>149.830</b>	<b>151.396</b>	<b>152.759</b>	<b>154.093</b>	<b>155.863</b>	<b>157.301</b>	<b>159.165</b>	<b>160.480</b>		
verstorben / Altersgr.			2012	2013	2014	2015	2016	2017	2018	2019	2020	Anteil Covid	Rang ↓
0-9 Jahre	0,020 %	0,073 %	0,068 %	0,054 %	0,107 %	0,067 %	0,086 %	0,033 %	0,046 %	0,032 %	0,077 %	0,0 %	3
10-19 Jahre	0,006 %	0,006 %	0,024 %	0,000 %	0,037 %	0,025 %	0,019 %	0,026 %	0,019 %	0,006 %	0,020 %	0,0 %	5
20-29 Jahre	0,065 %	0,065 %	0,022 %	0,016 %	0,027 %	0,021 %	0,048 %	0,021 %	0,042 %	0,032 %	0,038 %	0,0 %	5
30-39 Jahre	0,049 %	0,053 %	0,050 %	0,035 %	0,040 %	0,049 %	0,034 %	0,029 %	0,029 %	0,023 %	0,056 %	0,00464 %	1
40-49 Jahre	0,126 %	0,122 %	0,085 %	0,151 %	0,114 %	0,109 %	0,087 %	0,067 %	0,099 %	0,065 %	0,075 %	0,00440 %	9
50-59 Jahre	0,215 %	0,323 %	0,264 %	0,280 %	0,265 %	0,292 %	0,250 %	0,199 %	0,206 %	0,267 %	0,252 %	0,0037 %	7
60-69 Jahre	0,90 %	0,84 %	0,69 %	0,78 %	0,67 %	0,81 %	0,74 %	0,64 %	0,64 %	0,68 %	0,59 %	0,042 %	11
70-79 Jahre	1,89 %	2,09 %	2,03 %	1,85 %	1,87 %	2,35 %	2,05 %	1,88 %	2,08 %	1,80 %	2,11 %	0,253 %	2
80-89 Jahre	6,95 %	7,45 %	7,73 %	8,00 %	7,63 %	6,91 %	6,97 %	6,81 %	6,70 %	6,12 %	8,02 %	1,49 %	1
90 Jahre und älter	25,8 %	23,8 %	28,6 %	28,2 %	26,5 %	27,8 %	26,8 %	24,8 %	25,8 %	23,2 %	25,6 %		8
<b>Anteil gesamt</b>	<b>0,67 %</b>	<b>0,72 %</b>	<b>0,70 %</b>	<b>0,73 %</b>	<b>0,70 %</b>	<b>0,76 %</b>	<b>0,73 %</b>	<b>0,68 %</b>	<b>0,73 %</b>	<b>0,69 %</b>	<b>0,83 %</b>		<b>1</b>
<b>Gesamtäquivalent 2020</b>	<b>0,80 %</b>	<b>0,84 %</b>	<b>0,85 %</b>	<b>0,86 %</b>	<b>0,82 %</b>	<b>0,86 %</b>	<b>0,81 %</b>	<b>0,74 %</b>	<b>0,77 %</b>	<b>0,71 %</b>	<b>0,83 %</b>		<b>5</b>
<b>Rang</b>	<b>8</b>	<b>4</b>	<b>3</b>	<b>2</b>	<b>6</b>	<b>1</b>	<b>7</b>	<b>10</b>	<b>9</b>	<b>11</b>	<b>5</b>		

(\*) Die Bevölkerungszahlen nach BFS entsprechen jeweils dem Stand zum 31.12. des Vorjahres



# Vergleich der Gesamtäquivalente im Kanton Schwyz

Comparaison des équivalents totaux dans le canton de Schwyz  
Confronto dei totali equivalenti nel cantone di Svitto

— Gesamtäquivalenz: jährliche Sterberaten umgerechnet auf die Anteile der Altersgruppen in 2020  
Équivalents totaux : taux de mortalité annuels convertis aux proportions des groupes d'âge en 2020





# Prozentualer Anteil der Verstorbenen pro Altersgruppe 2020 im Kanton Schwyz

Pourcentage de personnes décédées par classe d'âge en 2020 dans le canton de Schwyz

Percentuale di deceduti per fascia d'età nel 2020 nel canton Svitto



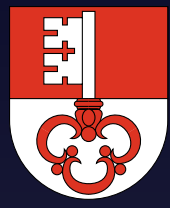

# Daten zur Corona-Pandemie im Kanton Obwalden

Données sur la pandémie de Covid dans le canton d'Obwald

Dati sulla pandemia di Corona nel cantone di Obvaldo

Status 2020 (KW 1 bis 53 – 371 Tage)	3.1.2021
Bevölkerung	37.930
über 65	7.322
über 80	1.937
Fallzahl kumuliert	1.339
Fälle / Bevölkerung	3,530 %
Verstorben an/mit Covid-19	28
Verstorben gesamt	349
Verstorben 65+	300
Verstorben 80+	222
Verstorben 65+ pro Tag / 100'000	11,04
Verstorben 80+ pro Tag / 100'000	0,60
Verstorben ges. / Tag / 100.000	2,49
Covid-19 / total	8,02 %
Covid-19 / Fallzahl	2,09 %
"Covid-19" / Bevölkerung	0,0738 %

Status 2021 (ab KW 1 / 04.01.2021 – 133 Tage)	16.5.2021
Bevölkerung	38.099
über 65	7.485
über 80	1.931
Fallzahl (jahresübergreifend)	2.228
Fallzahl 2021	889
Verstorben (jahresübergreifend)	36
Verstorben 2021 an mit Covid-19	8
Verstorben gesamt 2021	97
Verstorben 65+	87
Verstorben 80+	64
Verstorben 65+ pro Tag / 100'000	8,74
Verstorben 80+ pro Tag / 100'000	0,48
Covid-19 / total	8,25 %
Covid-19 / Fallzahl	0,90 %
Personen geimpft	10.956
Anteil geimpft	28,8 %
Personen zweifach geimpft	7.810
Anteil zweifach geimpft	20,5 %

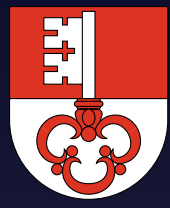

# Entwicklung der absoluten Sterbezahlen im 7-Jahresvergleich im Kanton Obwalden

Évolution du nombre absolu de décès sur une comparaison de 7 ans dans le canton d'Obwald

Evoluzione del numero assoluto di morti in un confronto di 7 anni nel cantone di Obvaldo

KW	2015	2016	2017	2018	2019	2020	2021
1	5	5	6	5	7	4	3
2	6	3	3	7	5	13	5
3	5	7	7	9	9	7	3
4	11	5	7	12	2	8	7
5	5	7	3	4	3	7	7
6	7	4	8	4	7	5	8
7	9	5	8	9	3	11	8
8	6	4	8	7	4	6	4
9	5	7	7	5	7	5	7
10	9	2	9	3	7	7	5
11	4	3	7	8	3	4	4
12	3	4	5	5	3	9	5
13	5	2	2	9	6	5	6
14	7	4	5	5	3	11	4
15	7	4	2	3	3	4	4
16	6	5	2	10	10	11	4
17	8	6	5	2	6	6	4
18	6	4	5	8	6	1	3
19	1	3	6	3	3	6	6
Summe	115	84	105	118	97	130	97
Rang	3	7	4	2	5	1	5

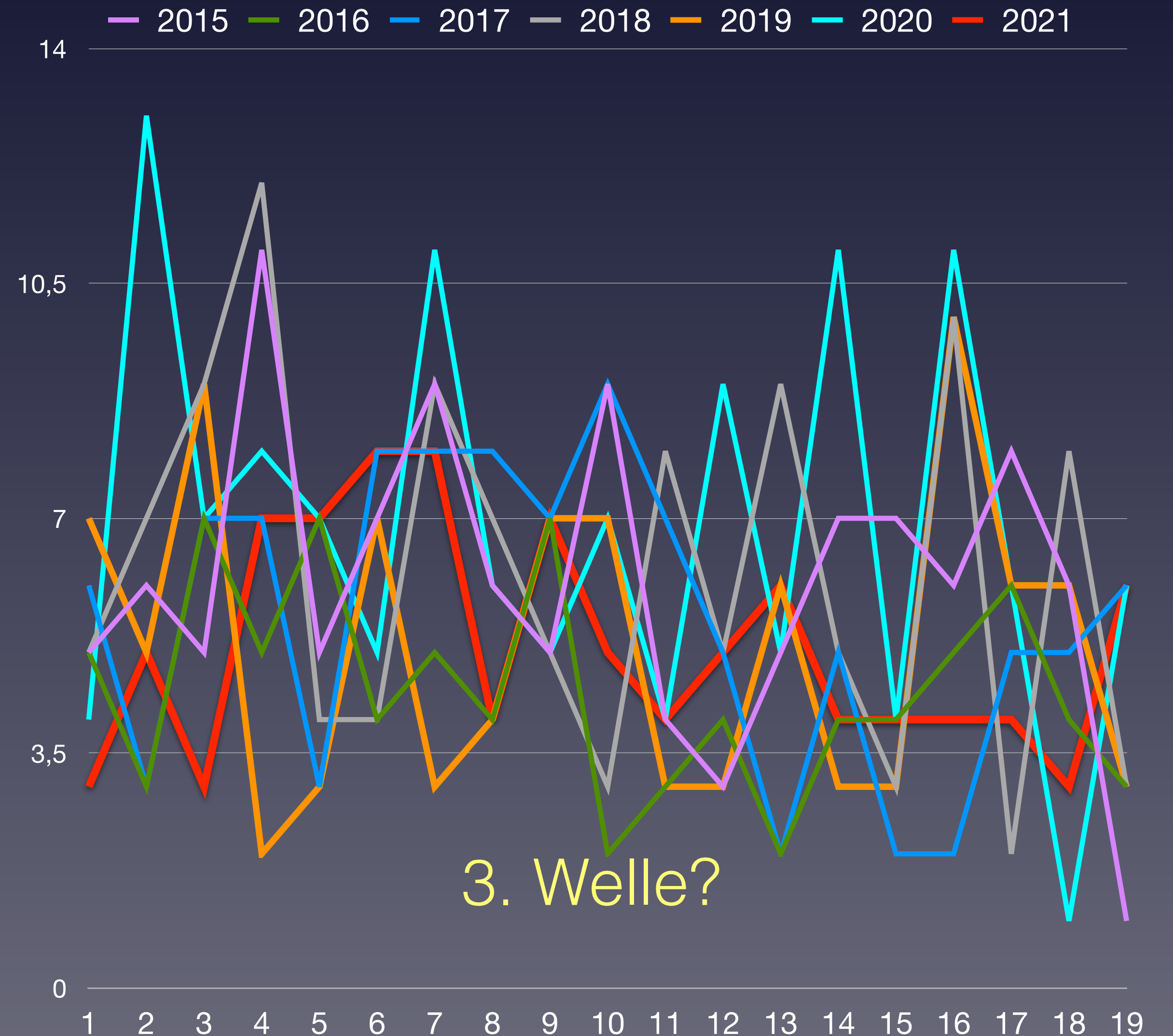

BFS: Todesfälle nach Altersklasse, Woche und Kanton



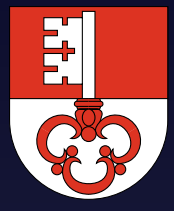

# Wöchentliche Sterberaten von 2015–2019 im Kanton Obwalden

Taux de mortalité hebdomadaire de 2015 à 2019 dans le canton d'Obwald

Tasso di mortalità settimanale dal 2015 al 2019 nel cantone di Obvaldo

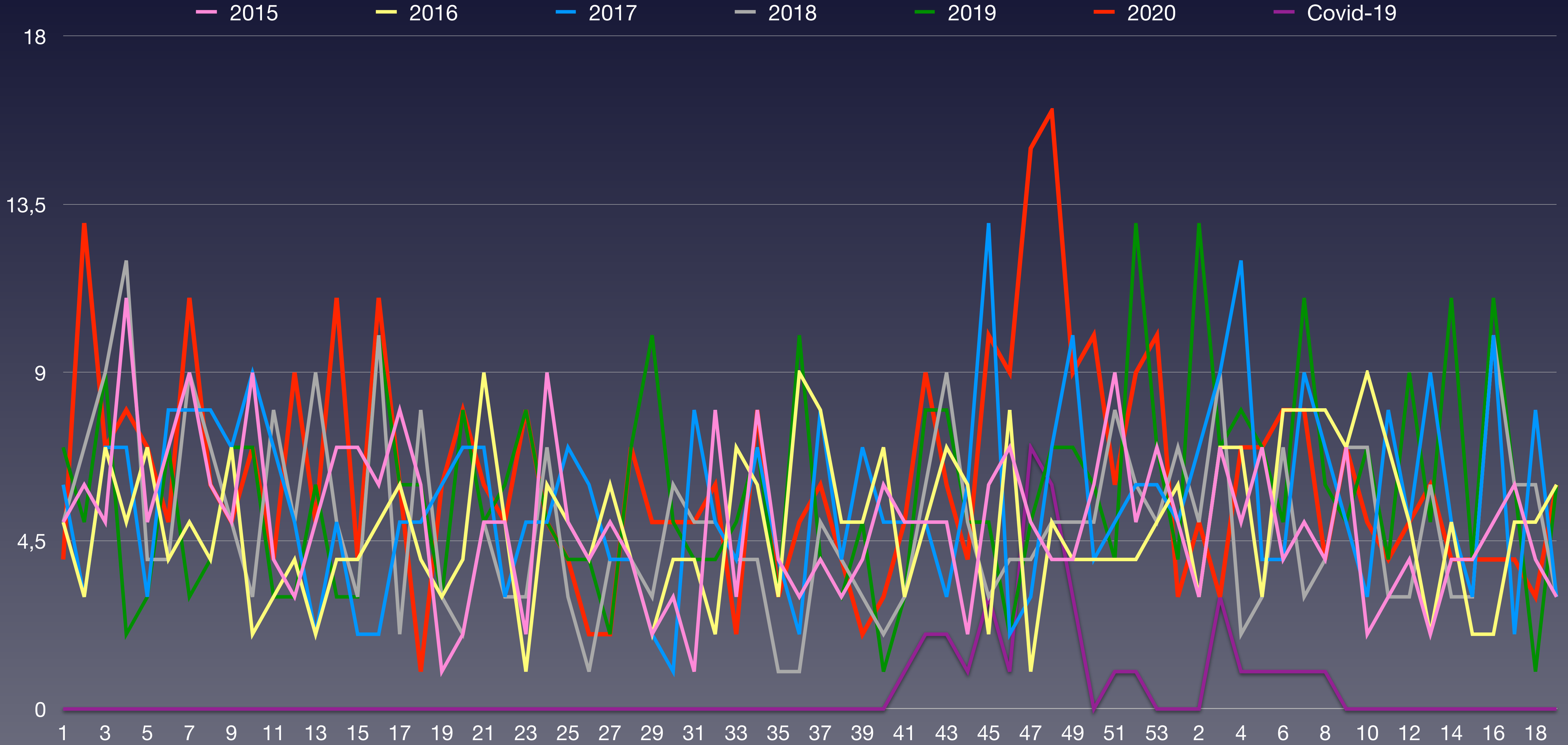

Quelle: Bundesamt für Statistik: Todesfälle nach Altersklasse, Woche und Kanton

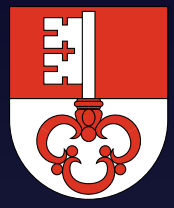

# Wöchentliche Sterberaten mit den Minima/Maxima 2015–2019 im Kanton Obwalden

Taux de mortalité hebdomadaire avec les minima/maxima 2015-2019 dans le canton d'Obwald

Tasso di mortalità settimanale con i minimi/maxima 2015-2019 nel cantone di Obvaldo

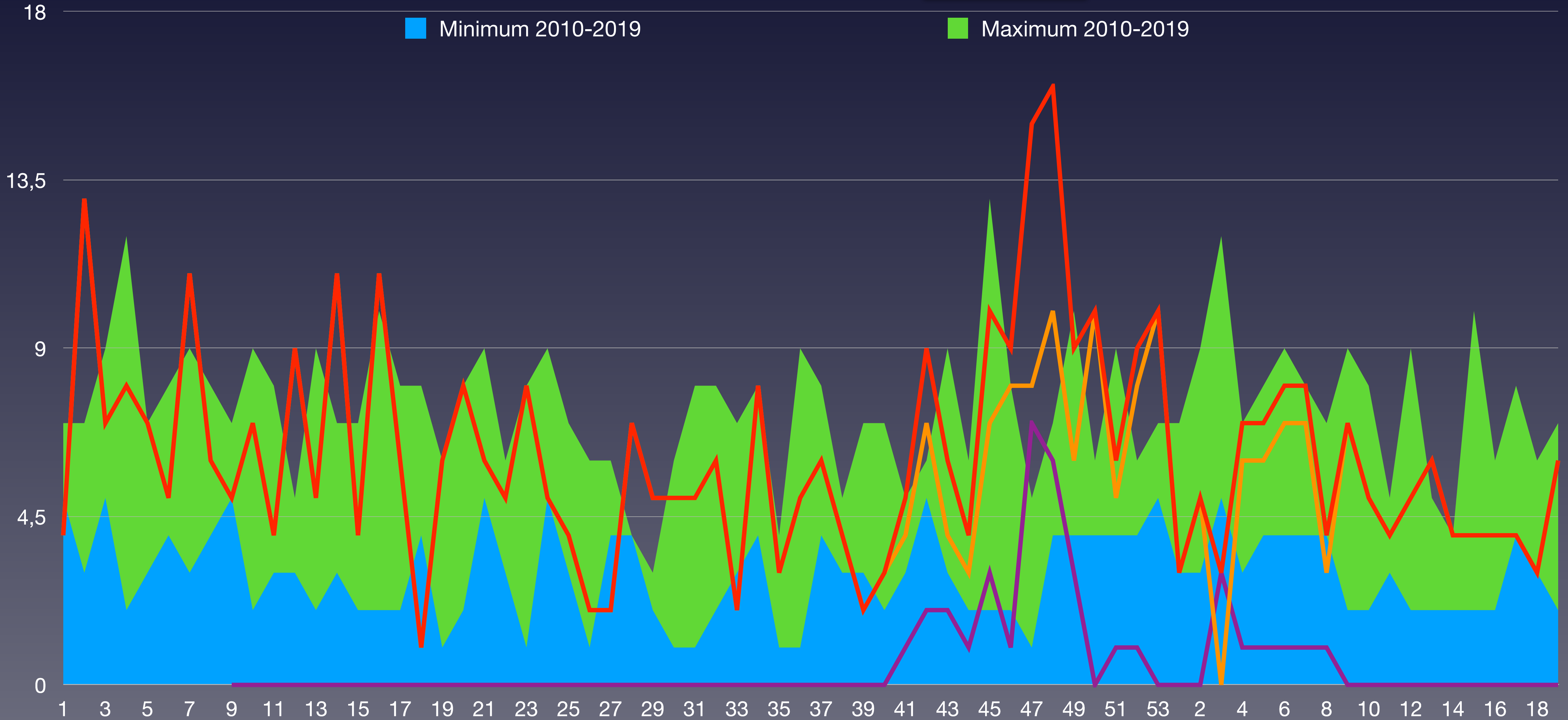

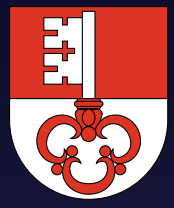

# Verstorbene nach Wochen im Kanton Obwalden im Vergleich zum Vorjahresmittel 2015–2021

Décès par semaine dans le canton de Obwald comparés à la moyenne des années 2015-2021  
Deceduto per settimane nel cantone di Obvaldo rispetto alla media degli anni 2015-2021

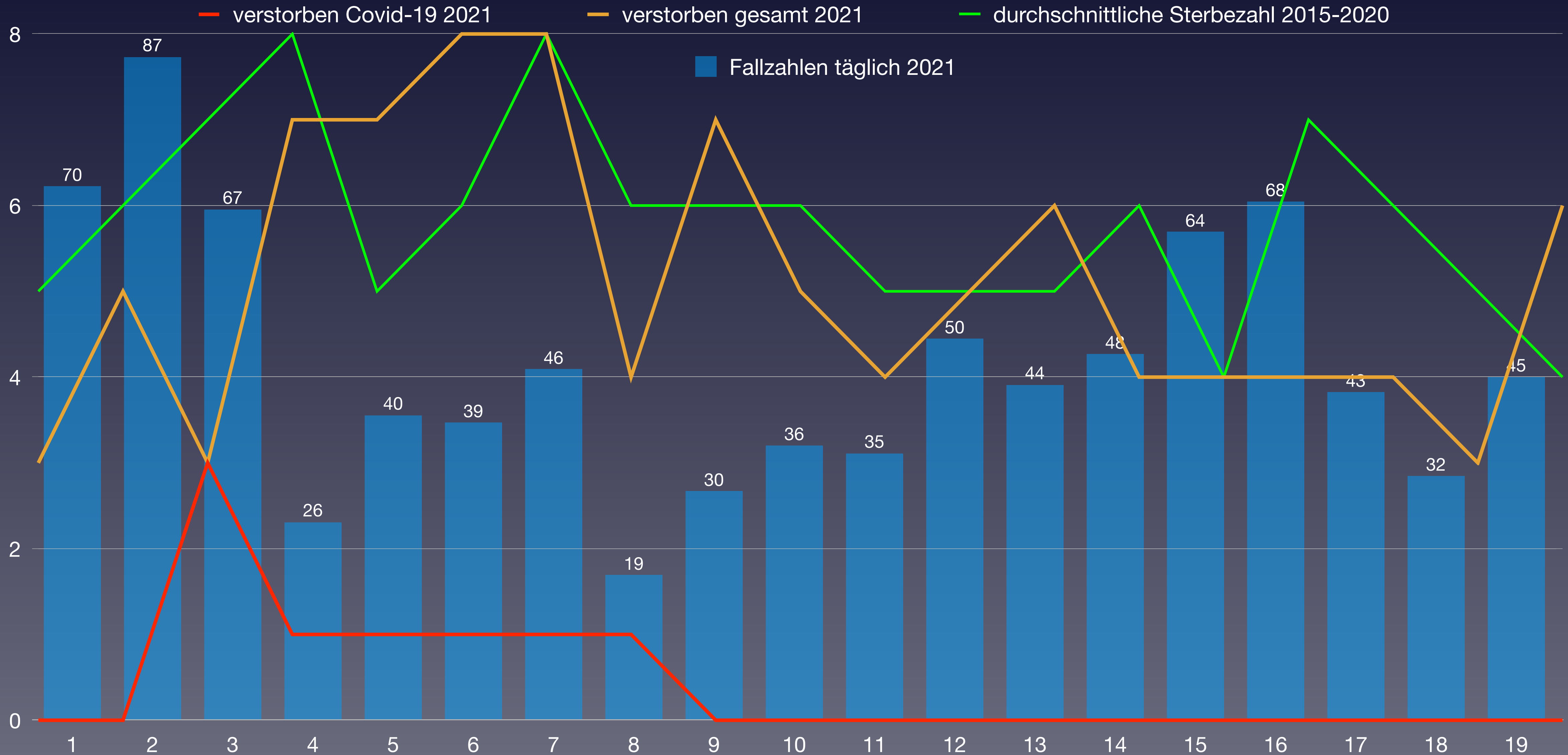

Quelle: Bundesamt für Statistik: Todesfälle nach Altersklasse, Woche und Kanton

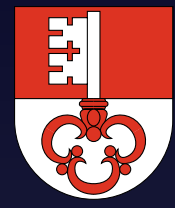

# Anteil der Verstorbenen pro Altersgruppe von 2010 bis 2020 von KW1 bis KW52 Obwalden

Proportion de décès par classe d'âge de 2010 à 2020 de la semaine 1 à la semaine 52 Obwald

Percentuale di deceduti per fascia d'età dal 2010 al 2020 dalla settimana 1 alla settimana 52 Obvaldo

verstorben	2010	2011	2012	2013	2014	2015	2016	2017	2018	2019	2020	Covid-19	Rang ↓
0–9 Jahre	1	0	1	2	2	0	1	0	0	3	2	0	2
10–19 Jahre	1	2	0	1	0	1	0	0	0	0	0	0	5
20–29 Jahre	1	0	1	2	1	4	1	1	2	5	3	0	3
30–39 Jahre	2	2	2	1	2	3	3	0	2	0	3	0	1
40–49 Jahre	9	4	5	9	5	4	5	1	9	1	10	0	1
50–59 Jahre	8	11	20	16	15	13	22	22	12	15	15	0	5
60–69 Jahre	21	30	28	26	24	22	26	34	32	27	35	1	1
70–79 Jahre	41	48	41	48	42	42	40	50	54	35	58	5	1
80–89 Jahre	86	97	100	99	87	100	85	108	78	119	120		1
90 Jahre und älter	59	49	73	73	77	79	60	63	67	75	93	22	1
<b>verstorben gesamt</b>	<b>229</b>	<b>243</b>	<b>271</b>	<b>277</b>	<b>255</b>	<b>268</b>	<b>243</b>	<b>279</b>	<b>256</b>	<b>280</b>	<b>339</b>	<b>28</b>	<b>1</b>
Einwohneranteil	2010	2011	2012	2013	2014	2015	2016	2017	2018	2019	2020	Änderung	
0–9 Jahre	3.641	3.648	3.632	3.658	3.712	3.742	3.790	3.818	3.808	3.842	3.806	4,8 %	
10–19 Jahre	4.779	4.727	4.172	4.064	3.962	3.955	3.865	3.821	3.814	3.797	3.784	-9,3 %	
20–29 Jahre	4.101	4.177	4.671	4.691	4.778	4.704	4.676	4.657	4.602	4.516	4.413	-5,5 %	
30–39 Jahre	4.679	4.606	4.588	4.567	4.612	4.676	4.719	4.772	4.775	4.862	4.908	7,0 %	
40–49 Jahre	5.915	5.973	5.917	5.847	5.747	5.612	5.523	5.378	5.267	5.118	5.030	-15,0 %	
50–59 Jahre	4.690	4.873	5.102	5.307	5.488	5.640	5.749	5.916	6.001	6.092	6.131	20,2 %	
60–69 Jahre	3.473	3.654	3.868	3.963	4.068	4.225	4.307	4.370	4.517	4.628	4.693	21,3 %	
70–79 Jahre	2.261	2.292	2.361	2.412	2.483	2.558	2.739	2.916	3.011	3.114	3.228	36,7 %	
80–89 Jahre	1.239	1.283	1.311	1.343	1.383	1.446	1.442	1.448	1.479	1.548	1.586	21,0 %	
90 Jahre und älter	254	259	263	263	274	276	266	282	301	324	351	33,5 %	
<b>Summe Einwohner</b>	<b>35.032</b>	<b>35.492</b>	<b>35.885</b>	<b>36.115</b>	<b>36.507</b>	<b>36.834</b>	<b>37.076</b>	<b>37.378</b>	<b>37.575</b>	<b>37.841</b>	<b>37.930</b>		
verstorben / Altersgr.			2012	2013	2014	2015	2016	2017	2018	2019	2020	Anteil Covid	Rang ↓
0–9 Jahre	0,027 %	0,000 %	0,028 %	0,055 %	0,054 %	0,000 %	0,026 %	0,000 %	0,000 %	0,078 %	0,053 %	0,0 %	4
10–19 Jahre	0,021 %	0,042 %	0,000 %	0,025 %	0,000 %	0,025 %	0,000 %	0,000 %	0,000 %	0,000 %	0,000 %	0,0 %	5
20–29 Jahre	0,024 %	0,000 %	0,021 %	0,043 %	0,021 %	0,085 %	0,021 %	0,021 %	0,043 %	0,111 %	0,068 %	0,0 %	3
30–39 Jahre	0,043 %	0,043 %	0,044 %	0,022 %	0,043 %	0,064 %	0,064 %	0,000 %	0,042 %	0,000 %	0,061 %	0,00000 %	3
40–49 Jahre	0,152 %	0,067 %	0,085 %	0,154 %	0,087 %	0,071 %	0,091 %	0,019 %	0,171 %	0,020 %	0,199 %	0,00000 %	1
50–59 Jahre	0,171 %	0,226 %	0,392 %	0,301 %	0,273 %	0,230 %	0,383 %	0,372 %	0,200 %	0,246 %	0,245 %	0,0000 %	7
60–69 Jahre	0,60 %	0,82 %	0,72 %	0,66 %	0,59 %	0,52 %	0,60 %	0,78 %	0,71 %	0,58 %	0,75 %	0,021 %	3
70–79 Jahre	1,81 %	2,09 %	1,74 %	1,99 %	1,69 %	1,64 %	1,46 %	1,71 %	1,79 %	1,12 %	1,80 %	0,155 %	4
80–89 Jahre	6,94 %	7,56 %	7,63 %	7,37 %	6,29 %	6,92 %	5,89 %	7,46 %	5,27 %	7,69 %	7,57 %		3
90 Jahre und älter	23,2 %	18,9 %	27,8 %	27,8 %	28,1 %	28,6 %	22,6 %	22,3 %	22,3 %	23,1 %	26,5 %	1,39 %	5
<b>Anteil gesamt</b>	<b>0,65 %</b>	<b>0,68 %</b>	<b>0,76 %</b>	<b>0,77 %</b>	<b>0,70 %</b>	<b>0,73 %</b>	<b>0,66 %</b>	<b>0,75 %</b>	<b>0,68 %</b>	<b>0,74 %</b>	<b>0,89 %</b>		<b>1</b>
<b>Gesamtäquivalent 2020</b>	<b>0,80 %</b>	<b>0,83 %</b>	<b>0,90 %</b>	<b>0,90 %</b>	<b>0,81 %</b>	<b>0,83 %</b>	<b>0,74 %</b>	<b>0,83 %</b>	<b>0,73 %</b>	<b>0,77 %</b>	<b>0,89 %</b>		<b>3</b>
<b>Rang</b>	<b>8</b>	<b>4</b>	<b>2</b>	<b>1</b>	<b>7</b>	<b>6</b>	<b>10</b>	<b>5</b>	<b>11</b>	<b>9</b>	<b>3</b>		

(\*) Die Bevölkerungszahlen nach BFS entsprechen jeweils dem Stand zum 31.12. des Vorjahres

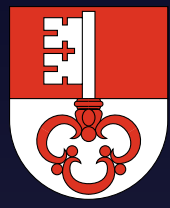

# Vergleich der Gesamtäquivalente im Kanton Obwalden

Comparaison des équivalents totaux dans le canton d'Obwald  
Confronto dei totali equivalenti nel cantone di Obvaldo

— Gesamtäquivalenz: jährliche Sterberaten umgerechnet auf die Anteile der Altersgruppen in 2020  
Équivalents totaux : taux de mortalité annuels convertis aux proportions des groupes d'âge en 2020



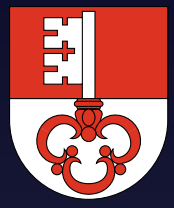

# Prozentualer Anteil der Verstorbenen pro Altersgruppe 2020 im Kanton Obwalden

Pourcentage de personnes décédées par classe d'âge en 2020 dans le canton d'Obwald

Percentuale di deceduti per fascia d'età nel 2020 nel cantone di Obvaldo





# Daten zur Corona-Pandemie im Kanton Nidwalden

Données sur la pandémie de Covid dans le canton de Nidwald

Dati sulla pandemia di Corona nel cantone di Nidvaldo

Status 2020 (KW 1 bis 53 – 371 Tage)	3.1.2021
Bevölkerung	43.087
über 65	9.008
über 80	2.187
Fallzahl kumuliert	1.475
Fälle / Bevölkerung	3,423 %
Verstorben an/mit Covid-19	13
Verstorben gesamt	337
Verstorben 65+	303
Verstorben 80+	208
Verstorben 65+ pro Tag / 100'000	9,07
Verstorben 80+ pro Tag / 100'000	0,56
Verstorben ges. / Tag / 100.000	2,12
Covid-19 / total	3,86 %
Covid-19 / Fallzahl	0,88 %
"Covid-19" / Bevölkerung	0,0302 %

Status 2021 (ab KW 1 / 04.01.2021 – 133 Tage)	16.5.
Bevölkerung	43.505
über 65	9.271
über 80	2.269
Fallzahl (jahresübergreifend)	2.556
Fallzahl 2021	1.081
Verstorben (jahresübergreifend)	23
Verstorben 2021 an mit Covid-19	10
Verstorben gesamt 2021	126
Verstorben 65+	115
Verstorben 80+	72
Verstorben 65+ pro Tag / 100'000	9,33
Verstorben 80+ pro Tag / 100'000	0,54
Covid-19 / total	7,94 %
Covid-19 / Fallzahl	0,93 %
Personen geimpft	12.486
Anteil geimpft	28,7 %
Personen zweifach geimpft	7.488
Anteil zweifach geimpft	17,2 %



# Entwicklung der absoluten Sterbezahlen im 7-Jahresvergleich im Kanton Nidwalden

Évolution du nombre absolu de décès sur une comparaison de 7 ans dans le canton de Nidwald

Evoluzione del numero assoluto di morti in un confronto di 7 anni nel cantone di Nidvaldo

KW	2015	2016	2017	2018	2019	2020	2021
1	7	6	7	4	5	7	8
2	5	5	6	4	6	5	11
3	4	3	5	11	9	9	7
4	7	9	8	4	3	8	10
5	11	6	12	3	4	3	13
6	12	5	14	4	9	6	8
7	6	10	7	10	8	7	4
8	6	3	11	9	8	2	7
9	6	6	6	9	8	6	3
10	7	7	10	15	3	5	5
11	3	6	7	8	9	7	3
12	9	6	7	9	5	4	8
13	8	8	6	4	5	6	4
14	5	8	4	9	7	8	9
15	10	10	4	6	9	8	8
16	9	4	2	8	8	13	1
17	6	7	9	1	4	5	4
18	3	5	2	4	9	3	8
19	9	5	7	3	7	2	5
Summe	133	119	134	125	126	114	126
Rang	2	6	1	5	3	7	3

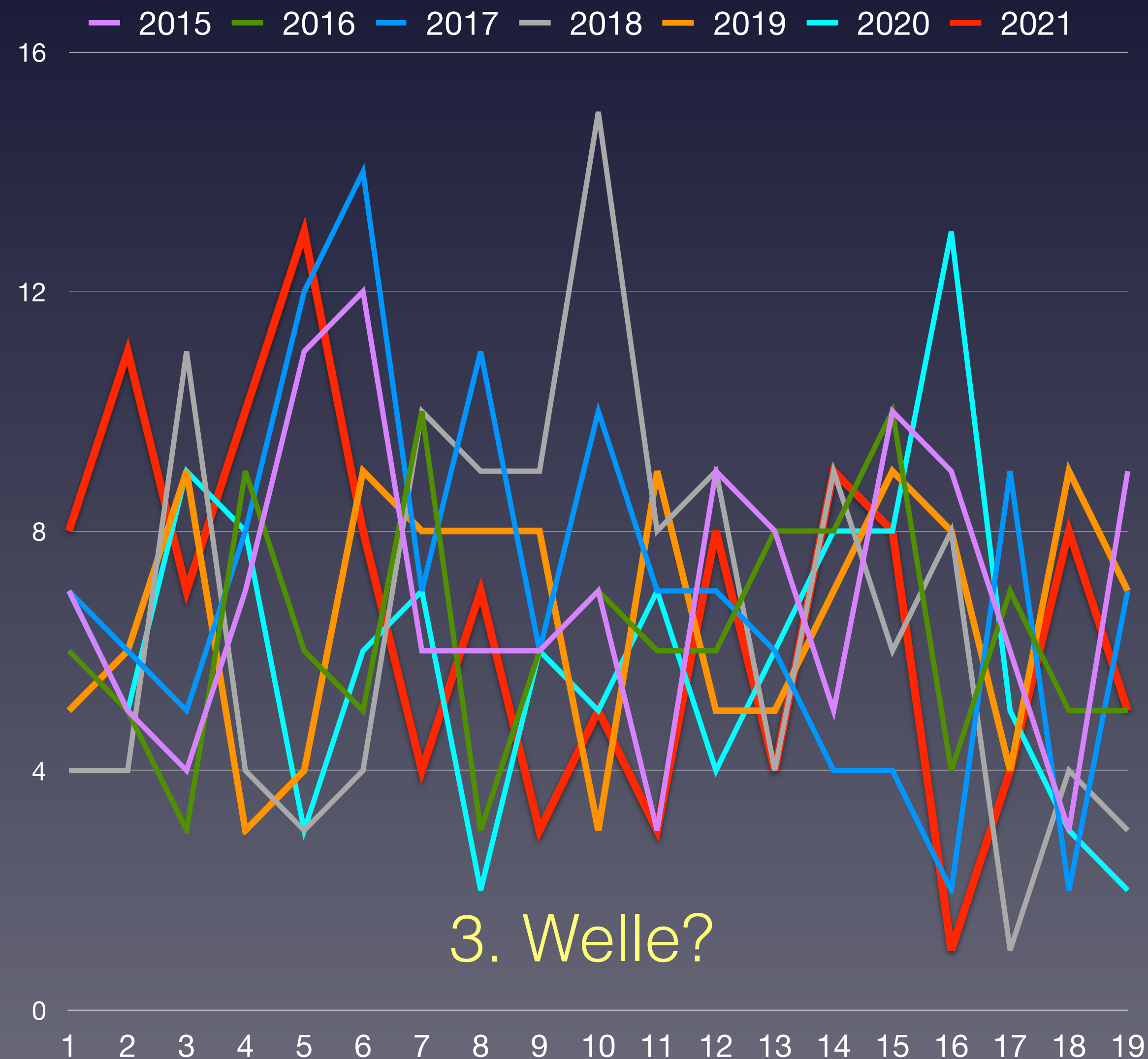

BFS: Todesfälle nach Altersklasse, Woche und Kanton





# Wöchentliche Sterberaten von 2015–2019 im Kanton Nidwalden

Taux de mortalité hebdomadaire de 2015 à 2019 dans le canton de Nidwald

Tasso di mortalità settimanale dal 2015 al 2019 nel cantone di Nidvaldo

— 2015 — 2016 — 2017 — 2018 — 2019 — 2020 — Covid-19

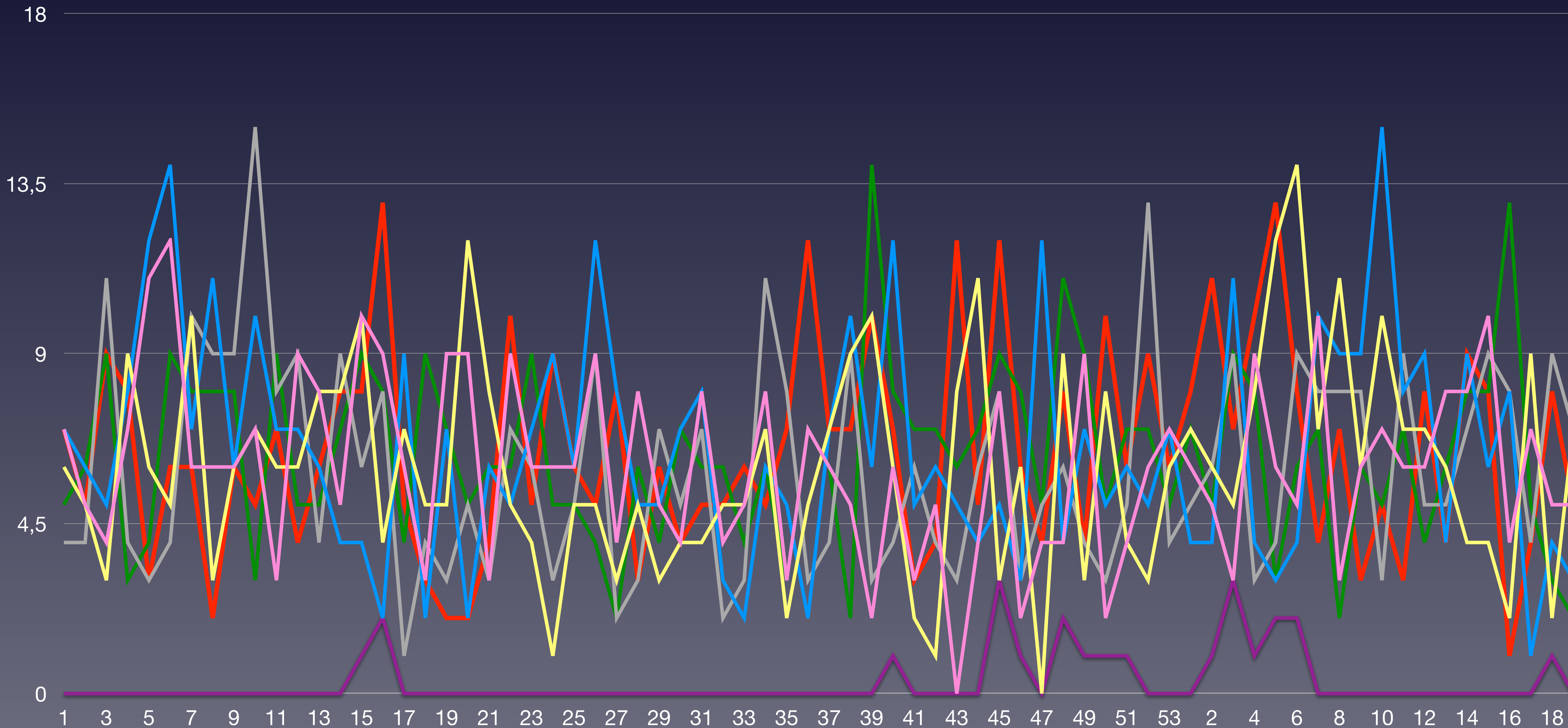

Quelle: Bundesamt für Statistik: Todesfälle nach Altersklasse, Woche und Kanton



# Wöchentliche Sterberaten mit den Minima/Maxima 2015–2019 im Kanton Nidwalden

Taux de mortalité hebdomadaire avec les minima/maxima 2015-2019 dans le canton de Nidwald

Tasso di mortalità settimanale con i minimi/maxima 2015-2019 nel cantone di Nidvaldo

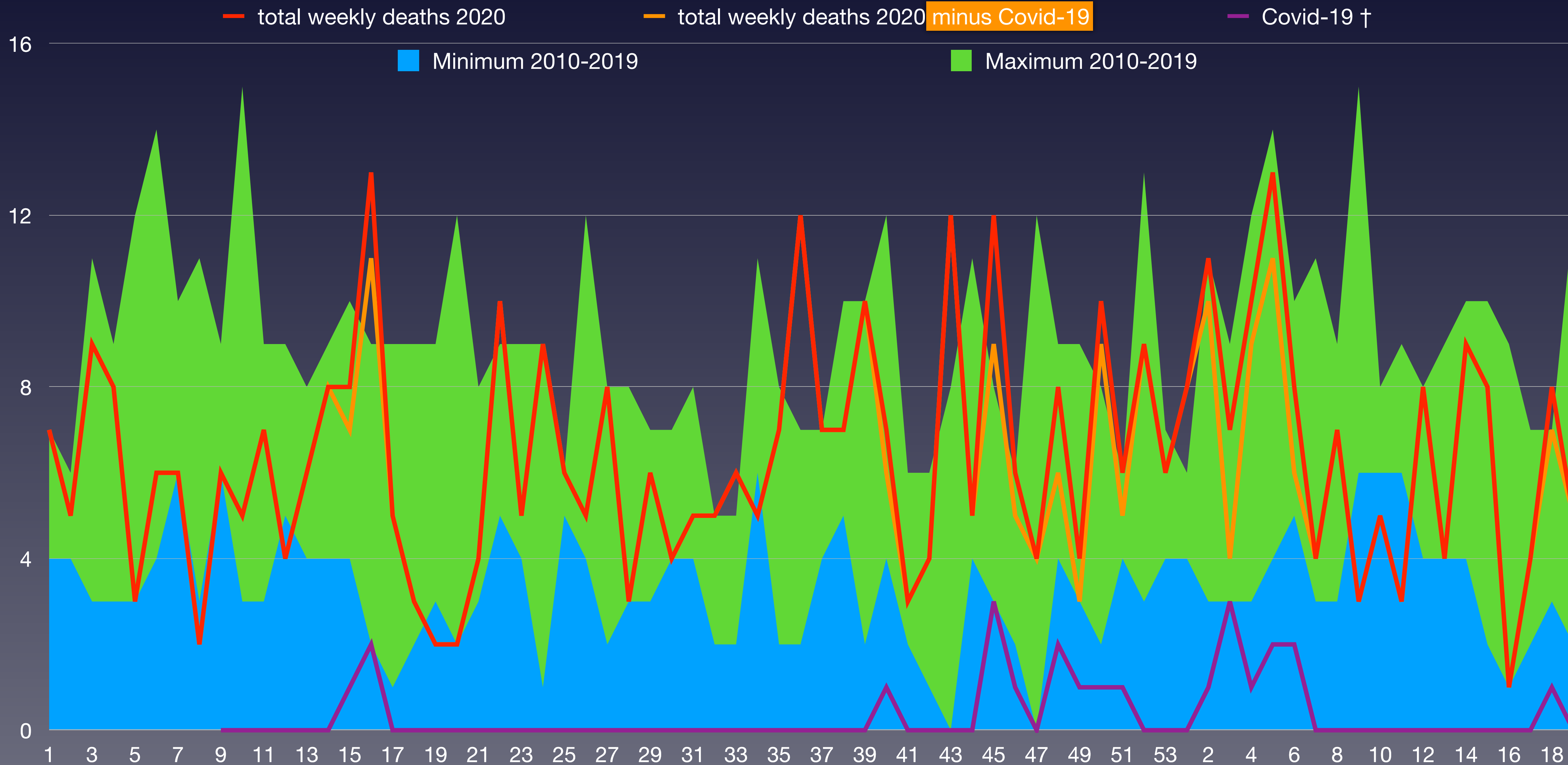

BFS: Todesfälle nach Altersklasse, Woche und Kanton  
BAG - Coronavirus: Situation Schweiz

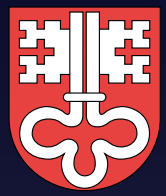

# Verstorbene nach Wochen im Kanton Nidwalden im Vergleich zum Vorjahresmittel 2015–2021

Décès par semaine dans le canton de Nidwald comparés à la moyenne des années 2015-2021

Deceduto per settimane nel cantone di Nidvaldo rispetto alla media degli anni 2015-2021

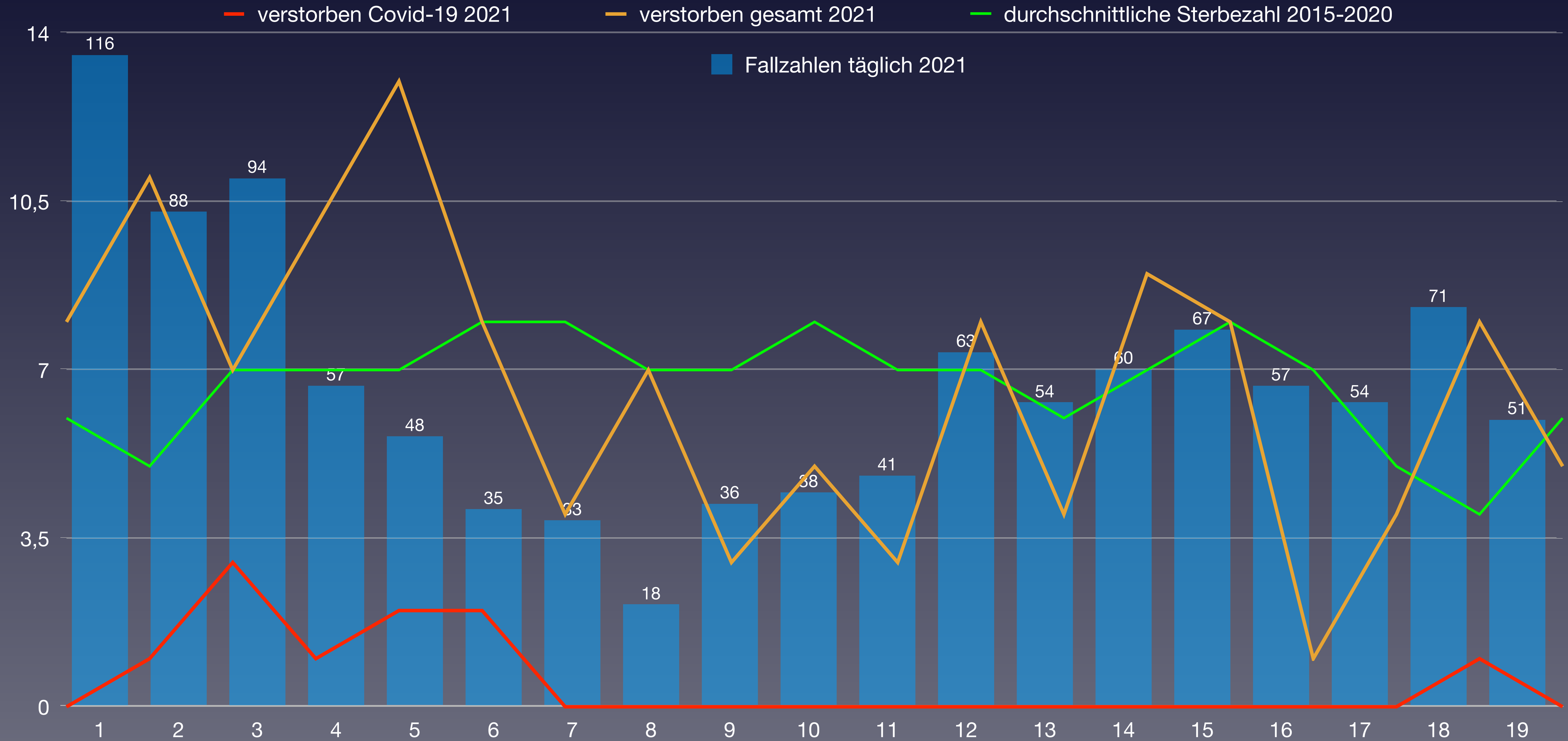

Quelle: Bundesamt für Statistik: Todesfälle nach Altersklasse, Woche und Kanton



# Anteil der Verstorbenen pro Altersgruppe von 2010 bis 2020 von KW1 bis KW52 Nidwalden

Proportion de décès par classe d'âge de 2010 à 2020 de la semaine 1 à la semaine 52 Nidwald

Percentuale di deceduti per fascia d'età dal 2010 al 2020 dalla settimana 1 alla settimana 52 Nidvaldo

verstorben	2010	2011	2012	2013	2014	2015	2016	2017	2018	2019	2020	Covid-19	Rang ↓
0–9 Jahre	1	1	1	1	3	1	1	1	1	3	2	0	3
10–19 Jahre	1	0	0	0	0	0	0	1	2	0	0	0	4
20–29 Jahre	1	2	0	0	2	1	1	0	0	1	4	0	1
30–39 Jahre	5	4	3	2	2	1	5	3	3	1	2	0	7
40–49 Jahre	9	2	10	11	8	3	4	7	8	7	1	0	11
50–59 Jahre	18	13	10	22	29	16	11	16	19	19	8	0	11
60–69 Jahre	35	29	38	48	35	36	40	30	24	31	42	1	2
70–79 Jahre	48	48	40	63	52	47	66	75	56	73	68	4	3
80–89 Jahre	124	116	105	106	104	108	109	110	103	107	110	8	3
90 Jahre und älter	58	60	57	56	60	94	55	91	84	93	93	8	2
<b>verstorben gesamt</b>	<b>300</b>	<b>275</b>	<b>264</b>	<b>309</b>	<b>295</b>	<b>307</b>	<b>292</b>	<b>334</b>	<b>300</b>	<b>335</b>	<b>330</b>	<b>13</b>	<b>3</b>
Einwohneranteil	2010	2011	2012	2013	2014	2015	2016	2017	2018	2019	2020	Änderung	
0–9 Jahre	3.938	3.993	3.773	3.766	3.792	3.790	3.865	3.840	3.887	3.927	3.889	3,1 %	
10–19 Jahre	4.715	4.557	4.403	4.277	4.184	4.069	4.038	4.023	3.981	3.957	3.909	-11,2 %	
20–29 Jahre	4.322	4.329	5.049	5.144	5.110	5.181	5.189	5.161	5.179	5.048	4.884	-3,3 %	
30–39 Jahre	5.869	5.777	5.225	5.148	5.243	5.240	5.313	5.312	5.384	5.513	5.460	4,5 %	
40–49 Jahre	7.060	7.005	6.952	6.847	6.703	6.522	6.327	6.079	5.944	5.742	5.612	-19,3 %	
50–59 Jahre	5.879	5.978	6.255	6.476	6.613	6.738	6.933	7.080	7.215	7.322	7.265	16,1 %	
60–69 Jahre	4.712	4.865	5.081	5.141	5.249	5.278	5.304	5.373	5.435	5.494	5.645	11,1 %	
70–79 Jahre	2.637	2.733	2.846	3.023	3.155	3.376	3.517	3.640	3.869	4.093	4.236	48,8 %	
80–89 Jahre	1.379	1.387	1.484	1.504	1.551	1.587	1.637	1.692	1.719	1.753	1.812	22,1 %	
90 Jahre und älter	283	298	243	258	288	299	297	356	356	374	375	54,3 %	
<b>Summe Einwohner</b>	<b>40.794</b>	<b>40.922</b>	<b>41.311</b>	<b>41.584</b>	<b>41.888</b>	<b>42.080</b>	<b>42.420</b>	<b>42.556</b>	<b>42.969</b>	<b>43.223</b>	<b>43.087</b>		
verstorben / Altersgr.			2012	2013	2014	2015	2016	2017	2018	2019	2020	Anteil Covid	Rang ↓
0–9 Jahre	0,025 %	0,025 %	0,027 %	0,027 %	0,079 %	0,026 %	0,026 %	0,026 %	0,026 %	0,076 %	0,051 %	0,0 %	3
10–19 Jahre	0,021 %	0,000 %	0,000 %	0,000 %	0,000 %	0,000 %	0,000 %	0,025 %	0,050 %	0,000 %	0,000 %	0,0 %	4
20–29 Jahre	0,023 %	0,046 %	0,000 %	0,000 %	0,039 %	0,019 %	0,019 %	0,000 %	0,000 %	0,020 %	0,082 %	0,0 %	1
30–39 Jahre	0,085 %	0,069 %	0,057 %	0,039 %	0,038 %	0,019 %	0,094 %	0,056 %	0,056 %	0,018 %	0,037 %	0,00000 %	9
40–49 Jahre	0,127 %	0,029 %	0,144 %	0,161 %	0,119 %	0,046 %	0,063 %	0,115 %	0,135 %	0,122 %	0,018 %	0,00000 %	11
50–59 Jahre	0,306 %	0,217 %	0,160 %	0,340 %	0,439 %	0,237 %	0,159 %	0,226 %	0,263 %	0,259 %	0,110 %	0,00000 %	11
60–69 Jahre	0,74 %	0,60 %	0,75 %	0,93 %	0,67 %	0,68 %	0,75 %	0,56 %	0,44 %	0,56 %	0,74 %	0,018 %	4
70–79 Jahre	1,82 %	1,76 %	1,41 %	2,08 %	1,65 %	1,39 %	1,88 %	2,06 %	1,45 %	1,78 %	1,61 %	0,094 %	8
80–89 Jahre	8,99 %	8,36 %	7,08 %	7,05 %	6,71 %	6,81 %	6,66 %	6,50 %	5,99 %	6,10 %	6,07 %	0,44 %	10
90 Jahre und älter	20,5 %	20,1 %	23,5 %	21,7 %	20,8 %	31,4 %	18,5 %	25,6 %	23,6 %	24,9 %	24,8 %		4
<b>Anteil gesamt</b>	<b>0,74 %</b>	<b>0,67 %</b>	<b>0,64 %</b>	<b>0,74 %</b>	<b>0,70 %</b>	<b>0,73 %</b>	<b>0,69 %</b>	<b>0,78 %</b>	<b>0,70 %</b>	<b>0,78 %</b>	<b>0,77 %</b>		<b>3</b>
<b>Gesamtäquivalent 2020</b>	<b>0,92 %</b>	<b>0,83 %</b>	<b>0,79 %</b>	<b>0,90 %</b>	<b>0,82 %</b>	<b>0,84 %</b>	<b>0,78 %</b>	<b>0,84 %</b>	<b>0,73 %</b>	<b>0,79 %</b>	<b>0,77 %</b>		<b>10</b>
<b>Rang</b>	<b>1</b>	<b>5</b>	<b>8</b>	<b>2</b>	<b>6</b>	<b>3</b>	<b>9</b>	<b>4</b>	<b>11</b>	<b>7</b>	<b>10</b>		

(\*) Die Bevölkerungszahlen nach BFS entsprechen jeweils dem Stand zum 31.12. des Vorjahres



# Vergleich der Gesamtäquivalente im Kanton Nidwalden

Comparaison des équivalents totaux dans le canton de Nidwald

Confronto dei totali equivalenti nel cantone di Nidvaldo

— Gesamtäquivalenz: jährliche Sterberaten umgerechnet auf die Anteile der Altersgruppen in 2020  
Équivalents totaux : taux de mortalité annuels convertis aux proportions des groupes d'âge en 2020





# Prozentualer Anteil der Verstorbenen pro Altersgruppe 2020 im Kanton Nidwalden

Pourcentage de personnes décédées par classe d'âge en 2020 dans le canton de Nidwald

Percentuale di deceduti per fascia d'età nel 2020 nel cantone di Nidvaldo



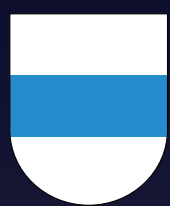

# Daten zur Corona-Pandemie im Kanton Zug

Données sur la pandémie de Covid dans le canton de Zoug

Dati sulla pandemia di Corona nel cantone di Zugo

Status 2020 (KW 1 bis 53 – 371 Tage)	3.1.2021
Bevölkerung	127.642
über 65	22.076
über 80	5.847
Fallzahl kumuliert	5.045
Fälle / Bevölkerung	3,952 %
Verstorben an/mit Covid-19	52
Verstorben gesamt	882
Verstorben 65+	769
Verstorben 80+	562
Verstorben 65+ pro Tag / 100'000	9,39
Verstorben 80+ pro Tag / 100'000	1,51
Verstorben ges. / Tag / 100.000	1,87
Covid-19 / total	5,90 %
Covid-19 / Fallzahl	1,03 %
"Covid-19" / Bevölkerung	0,0407 %

Status 2021 (ab KW 1 / 04.01.2021 – 133 Tage)	16.5.2021
Bevölkerung	128.774
über 65	22.573
über 80	6.055
Fallzahl (jahresübergreifend)	8.178
Fallzahl 2021	3.133
Verstorben (jahresübergreifend)	92
Verstorben 2021 an mit Covid-19	40
Verstorben gesamt 2021	338
Verstorben 65+	297
Verstorben 80+	230
Verstorben 65+ pro Tag / 100'000	9,89
Verstorben 80+ pro Tag / 100'000	1,73
Covid-19 / total	11,83 %
Covid-19 / Fallzahl	1,28 %
Personen geimpft	37.266
Anteil geimpft	28,9 %
Personen zweifach geimpft	22.731
Anteil zweifach geimpft	17,7 %

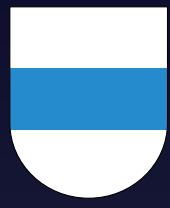

# Entwicklung der absoluten Sterbezahlen im 7-Jahresvergleich im Kanton Zug

Évolution du nombre absolu de décès sur une comparaison de 7 ans dans le canton de Zoug

Evoluzione del numero assoluto di morti in un confronto di 7 anni nel cantone di Zugo

KW	2015	2016	2017	2018	2019	2020	2021
1	5	14	28	23	9	11	26
2	16	22	22	18	15	17	38
3	9	14	21	13	21	20	25
4	17	19	18	17	17	17	12
5	9	13	20	8	13	19	20
6	20	14	15	12	16	17	10
7	9	14	18	22	15	17	17
8	19	10	22	22	13	13	22
9	18	15	16	15	16	13	14
10	20	20	21	16	14	15	15
11	17	15	18	20	19	13	11
12	17	9	11	13	14	12	17
13	18	15	19	18	21	15	20
14	14	13	13	14	23	23	11
15	11	13	13	18	15	19	21
16	19	10	14	10	15	19	11
17	15	13	14	16	18	16	21
18	13	17	17	19	8	18	13
19	10	11	12	13	11	11	14
Summe	276	271	332	307	293	305	338
Rang	6	7	2	3	5	4	1

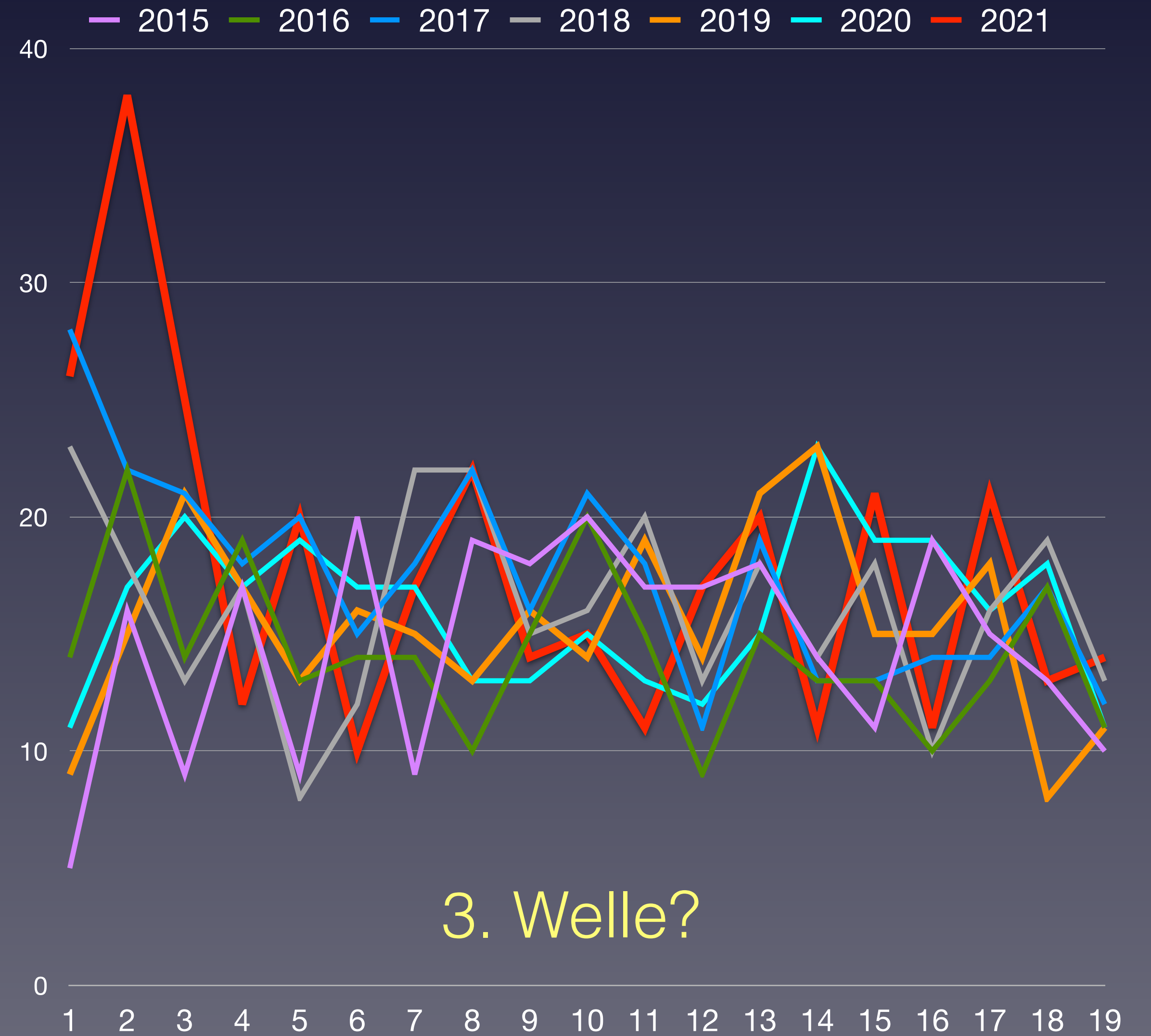

BFS: Todesfälle nach Altersklasse, Woche und Kanton





# Wöchentliche Sterberaten von 2015–2019 im Kanton Zug

Taux de mortalité hebdomadaire de 2015 à 2019 dans le canton de Zug

Tasso di mortalità settimanale dal 2015 al 2019 nel cantone di Zugo

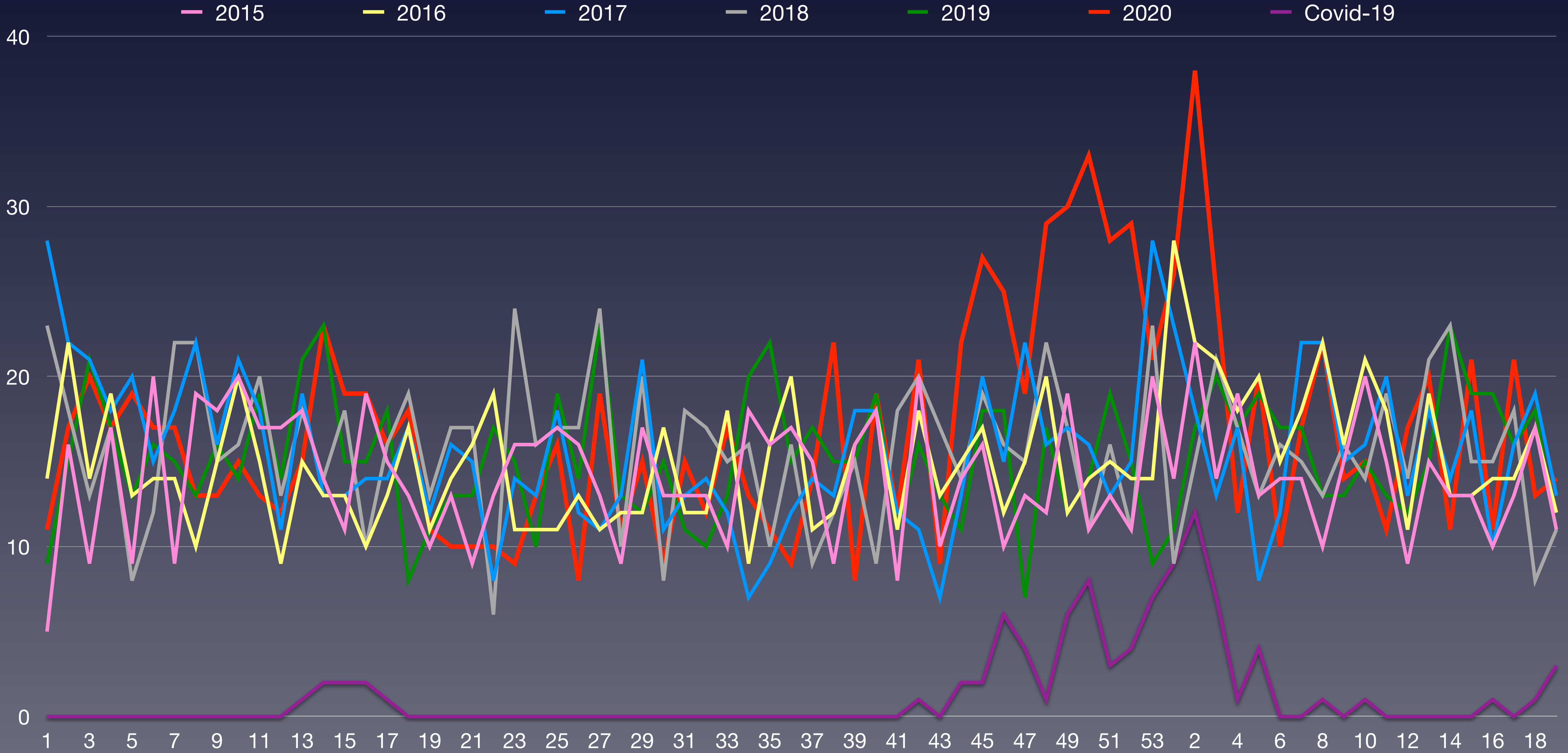

Quelle: Bundesamt für Statistik: Todesfälle nach Altersklasse, Woche und Kanton

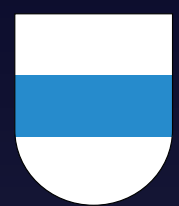

# Wöchentliche Sterberaten mit den Minima/Maxima 2015–2019 im Kanton Zug

Taux de mortalité hebdomadaire avec les minima/maxima 2015-2019 dans le canton de Zug

Tasso di mortalità settimanale con i minimi/maxima 2015-2019 nel cantone di Zugo

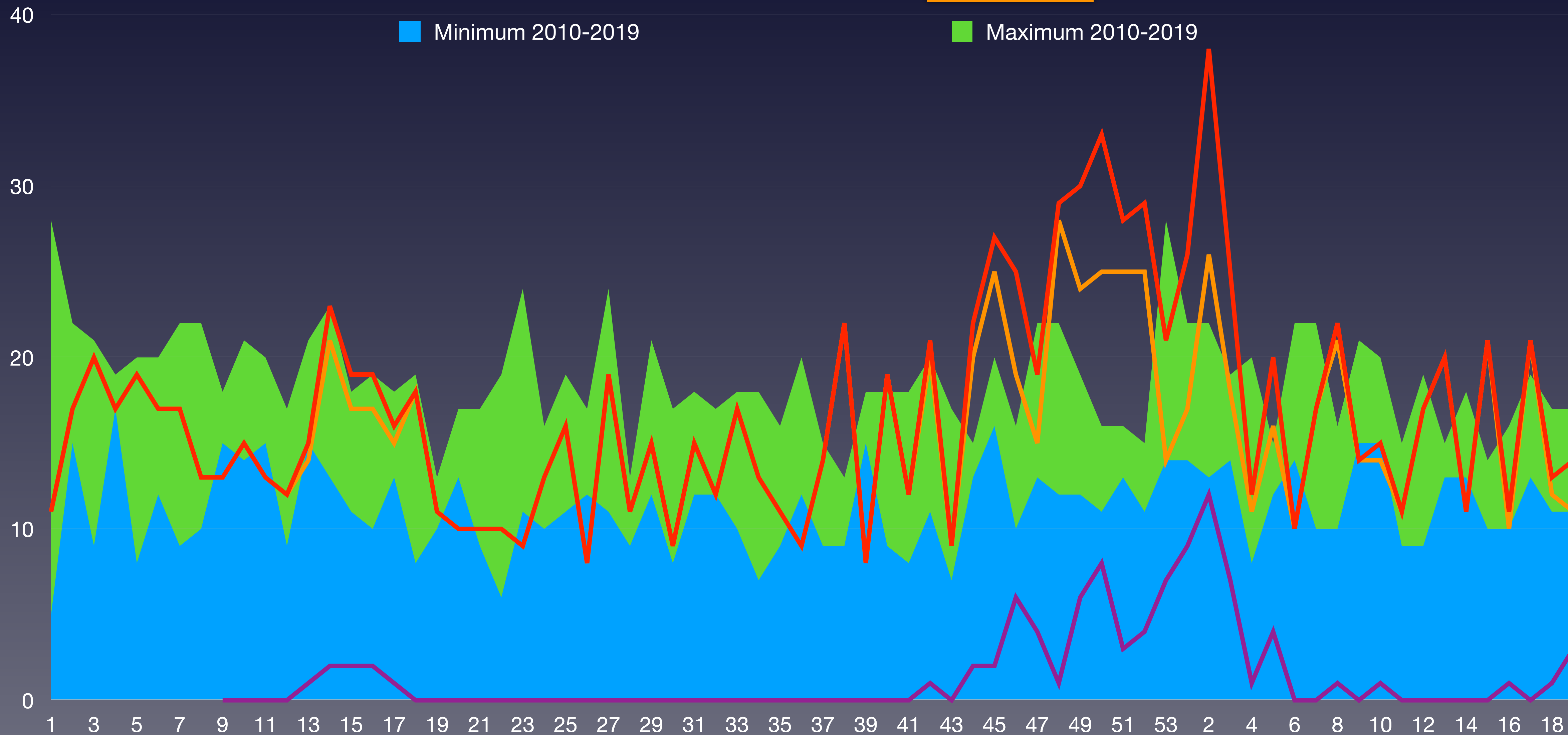

BFS: Todesfälle nach Altersklasse, Woche und Kanton  
BAG - Coronavirus: Situation Schweiz



# Verstorbene nach Wochen im Kanton Zug im Vergleich zum Vorjahresmittel 2015–2021

Décès par semaine dans le canton de Zoug comparés à la moyenne des années 2015-2021

Deceduto per settimane nel cantone di Zugo rispetto alla media degli anni 2015-2021

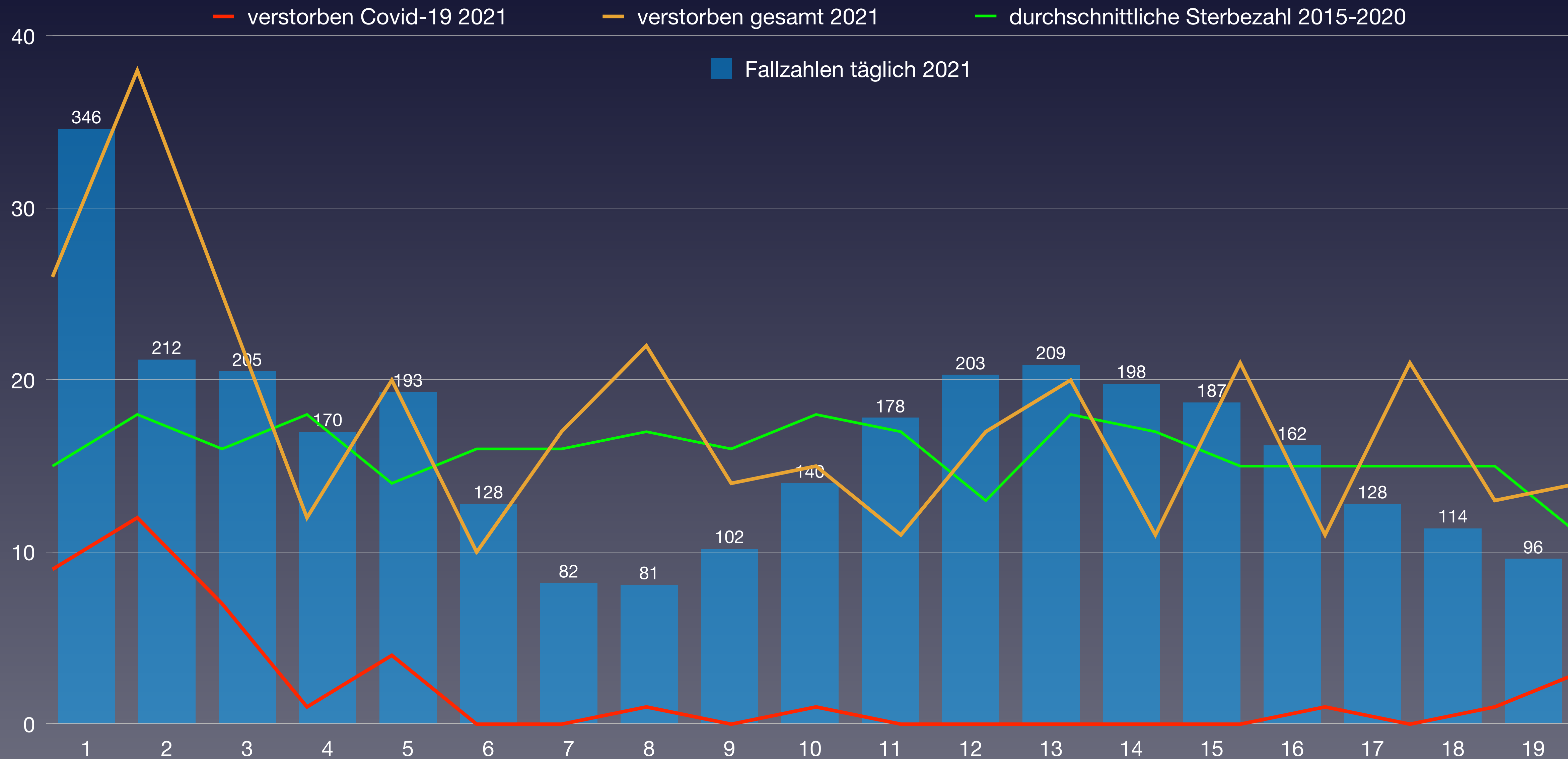

Quelle: Bundesamt für Statistik: Todesfälle nach Altersklasse, Woche und Kanton

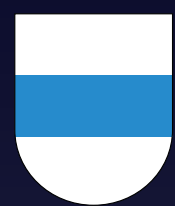

# Anteil der Verstorbenen pro Altersgruppe von 2010 bis 2020 von KW1 bis KW52 Zug

Proportion de décès par classe d'âge de 2010 à 2020 de la semaine 1 à la semaine 52 Zug

Percentuale di deceduti per fascia d'età dal 2010 al 2020 dalla settimana 1 alla settimana 52 Zugo

verstorben	2010	2011	2012	2013	2014	2015	2016	2017	2018	2019	2020	Covid-19	Rang ↓
0-9 Jahre	5	5	4	4	5	6	7	4	5	5	7	0	1
10-19 Jahre	2	2	1		4	3	4			2	1	0	7
20-29 Jahre	2	3	4	8	3	5	3	1	3	5	3	0	5
30-39 Jahre	4	7	2	7	10	7	7	6	6	5	7	0	2
40-49 Jahre	18	25	20	10	16	13	9	16	14	10	10	0	8
50-59 Jahre	49	36	42	42	50	41	33	36	48	39	39	0	7
60-69 Jahre	85	85	77	68	69	76	64	77	74	78	79	2	3
70-79 Jahre	137	155	143	168	148	131	148	175	176	173	166	5	5
80-89 Jahre	253	248	273	294	282	264	281	283	307	279	310		1
90 Jahre und älter	156	147	174	161	156	184	182	193	183	189	239	38	1
<b>verstorben gesamt</b>	<b>711</b>	<b>713</b>	<b>740</b>	<b>762</b>	<b>743</b>	<b>730</b>	<b>738</b>	<b>791</b>	<b>816</b>	<b>785</b>	<b>861</b>	<b>45</b>	<b>1</b>
Einwohneranteil	2010	2011	2012	2013	2014	2015	2016	2017	2018	2019	2020	Änderung	
0-9 Jahre	11.741	11.894	11.752	11.936	12.051	12.326	12.565	12.757	12.961	13.186	13.206	12,4 %	
10-19 Jahre	12.957	12.997	12.126	11.992	12.148	12.093	12.145	12.356	12.408	12.543	12.695	4,7 %	
20-29 Jahre	12.102	12.258	13.447	13.544	13.643	13.861	14.096	14.003	14.005	13.732	13.426	-0,2 %	
30-39 Jahre	16.684	16.508	16.552	16.819	16.918	17.239	17.556	17.826	18.040	18.320	18.383	11,1 %	
40-49 Jahre	20.322	20.510	20.716	20.648	20.488	20.319	20.154	19.994	19.890	19.661	19.414	-6,3 %	
50-59 Jahre	14.712	15.161	16.268	16.803	17.468	18.122	18.828	19.551	19.958	20.482	20.806	27,9 %	
60-69 Jahre	11.367	11.562	12.197	12.385	12.537	12.698	12.825	12.951	13.132	13.434	13.758	12,8 %	
70-79 Jahre	7.061	7.239	7.758	8.075	8.344	8.700	9.012	9.344	9.670	9.894	10.107	30,3 %	
80-89 Jahre	3.371	3.523	3.693	3.789	3.896	4.062	4.259	4.437	4.581	4.723	4.911	33,0 %	
90 Jahre und älter	573	585	595	584	625	669	694	729	776	862	936	57,3 %	
<b>Summe Einwohner</b>	<b>110.890</b>	<b>112.237</b>	<b>115.104</b>	<b>116.575</b>	<b>118.118</b>	<b>120.089</b>	<b>122.134</b>	<b>123.948</b>	<b>125.421</b>	<b>126.837</b>	<b>127.642</b>		
verstorben / Altersgr.			2012	2013	2014	2015	2016	2017	2018	2019	2020	Anteil Covid	Rang ↓
0-9 Jahre	0,043 %	0,042 %	0,034 %	0,034 %	0,041 %	0,049 %	0,056 %	0,031 %	0,039 %	0,038 %	0,053 %	0,0 %	2
10-19 Jahre	0,015 %	0,015 %	0,008 %	0,000 %	0,033 %	0,025 %	0,033 %	0,000 %	0,000 %	0,016 %	0,008 %	0,0 %	8
20-29 Jahre	0,017 %	0,024 %	0,030 %	0,059 %	0,022 %	0,036 %	0,021 %	0,007 %	0,021 %	0,036 %	0,022 %	0,0 %	6
30-39 Jahre	0,024 %	0,042 %	0,012 %	0,042 %	0,059 %	0,041 %	0,040 %	0,034 %	0,033 %	0,027 %	0,038 %	0,00000 %	6
40-49 Jahre	0,089 %	0,122 %	0,097 %	0,048 %	0,078 %	0,064 %	0,045 %	0,080 %	0,070 %	0,051 %	0,052 %	0,00000 %	8
50-59 Jahre	0,333 %	0,237 %	0,258 %	0,250 %	0,286 %	0,226 %	0,175 %	0,184 %	0,241 %	0,190 %	0,187 %	0,0000 %	9
60-69 Jahre	0,75 %	0,74 %	0,63 %	0,55 %	0,55 %	0,60 %	0,50 %	0,59 %	0,56 %	0,58 %	0,57 %	0,015 %	7
70-79 Jahre	1,94 %	2,14 %	1,84 %	2,08 %	1,77 %	1,51 %	1,64 %	1,87 %	1,82 %	1,75 %	1,64 %	0,049 %	9
80-89 Jahre	7,51 %	7,04 %	7,39 %	7,76 %	7,24 %	6,50 %	6,60 %	6,38 %	6,70 %	5,91 %	6,31 %		10
90 Jahre und älter	27,2 %	25,1 %	29,2 %	27,6 %	25,0 %	27,5 %	26,2 %	26,5 %	23,6 %	21,9 %	25,5 %	0,77 %	7
<b>Anteil gesamt</b>	<b>0,64 %</b>	<b>0,64 %</b>	<b>0,64 %</b>	<b>0,65 %</b>	<b>0,63 %</b>	<b>0,61 %</b>	<b>0,60 %</b>	<b>0,64 %</b>	<b>0,65 %</b>	<b>0,62 %</b>	<b>0,67 %</b>		<b>1</b>
<b>Gesamtäquivalent 2020</b>	<b>0,80 %</b>	<b>0,78 %</b>	<b>0,78 %</b>	<b>0,79 %</b>	<b>0,74 %</b>	<b>0,70 %</b>	<b>0,68 %</b>	<b>0,70 %</b>	<b>0,70 %</b>	<b>0,64 %</b>	<b>0,67 %</b>		<b>10</b>
<b>Rang</b>	<b>1</b>	<b>4</b>	<b>3</b>	<b>2</b>	<b>5</b>	<b>7</b>	<b>9</b>	<b>6</b>	<b>8</b>	<b>11</b>	<b>10</b>		

(\*) Die Bevölkerungszahlen nach BFS entsprechen jeweils dem Stand zum 31.12. des Vorjahres



# Vergleich der Gesamtäquivalente im Kanton Zug

Comparaison des équivalents totaux dans le canton de Zug

Confronto dei totali equivalenti nel cantone di Zugo

— Gesamtäquivalenz: jährliche Sterberaten umgerechnet auf die Anteile der Altersgruppen in 2020

Équivalents totaux : taux de mortalité annuels convertis aux proportions des groupes d'âge en 2020

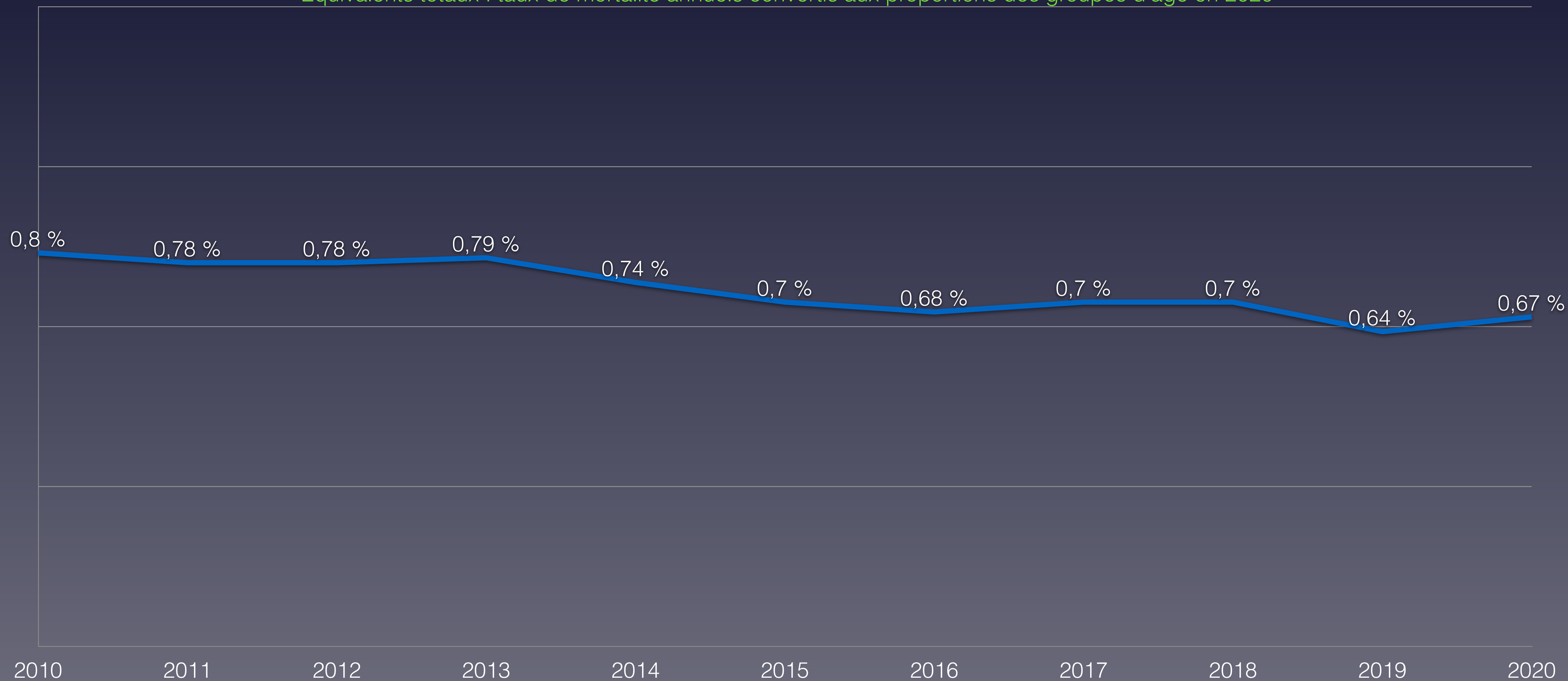

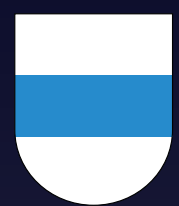

# Prozentualer Anteil der Verstorbenen pro Altersgruppe 2020 im Kanton Zug

Pourcentage de personnes décédées par classe d'âge en 2020 dans le canton de Zoug

Percentuale di deceduti per fascia d'età nel 2020 nel cantone di Zugo



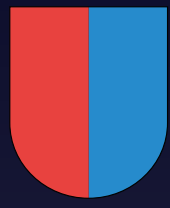

# Daten zur Corona-Pandemie im Kanton Tessin

Données sur la pandémie de Covid dans le canton du Tessin

Dati sulla pandemia di Corona nel cantone Ticino

Status 2020 (KW 1 bis 53 – 371 Tage)	3.1.2021
Bevölkerung	351.491
über 65	80.718
über 80	24.908
Fallzahl kumuliert	24.123
Fälle / Bevölkerung	6,863 %
Verstorben an/mit Covid-19	707
Verstorben gesamt	4.109
Verstorben 65+	3.733
Verstorben 80+	2.764
Verstorben 65+ pro Tag / 100'000	12,47
Verstorben 80+ pro Tag / 100'000	7,45
Verstorben ges. / Tag / 100.000	3,17
Covid-19 / total	17,21 %
Covid-19 / Fallzahl	2,93 %
"Covid-19" / Bevölkerung	0,2011 %

Status 2021 (ab KW 1 / 04.01.2021 – 133 Tage)	16.5.2021
Bevölkerung	350.925
über 65	81.017
über 80	25.266
Fallzahl (jahresübergreifend)	32.714
Fallzahl 2021	8.591
Verstorben (jahresübergreifend)	884
Verstorben 2021 an mit Covid-19	177
Verstorben gesamt 2021	1.198
Verstorben 65+	1.074
Verstorben 80+	757
Verstorben 65+ pro Tag / 100'000	9,97
Verstorben 80+ pro Tag / 100'000	5,69
Covid-19 / total	14,77 %
Covid-19 / Fallzahl	2,06 %
Personen geimpft	121.182
Anteil geimpft	34,5 %
Personen zweifach geimpft	63.407
Anteil zweifach geimpft	18,1 %

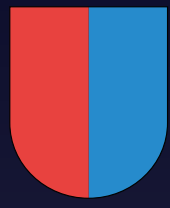

# Entwicklung der absoluten Sterbezahlen im 7-Jahresvergleich im Kanton Tessin

Évolution du nombre absolu de décès sur une comparaison de 7 ans dans le canton du Tessin

Evoluzione del numero assoluto di morti in un confronto di 7 anni nel cantone Ticino

KW	2015	2016	2017	2018	2019	2020	2021
1	59	67	92	88	63	54	102
2	86	67	92	101	70	77	95
3	79	53	84	60	64	58	91
4	71	52	78	68	75	55	89
5	92	56	70	77	62	64	64
6	72	60	76	78	85	66	57
7	94	68	51	56	72	71	53
8	91	67	56	75	68	75	45
9	86	74	57	74	53	65	52
10	74	56	67	76	64	62	63
11	70	65	63	81	67	100	56
12	64	60	63	51	57	113	59
13	61	66	52	74	72	129	53
14	69	55	62	66	73	164	56
15	56	50	55	58	70	124	48
16	69	52	48	60	63	97	50
17	68	62	71	49	49	77	64
18	54	60	69	68	65	57	48
19	53	59	59	53	56	81	53
Summe	1.368	1.149	1.265	1.313	1.248	1.589	1.198
Rang	2	7	4	3	5	1	6

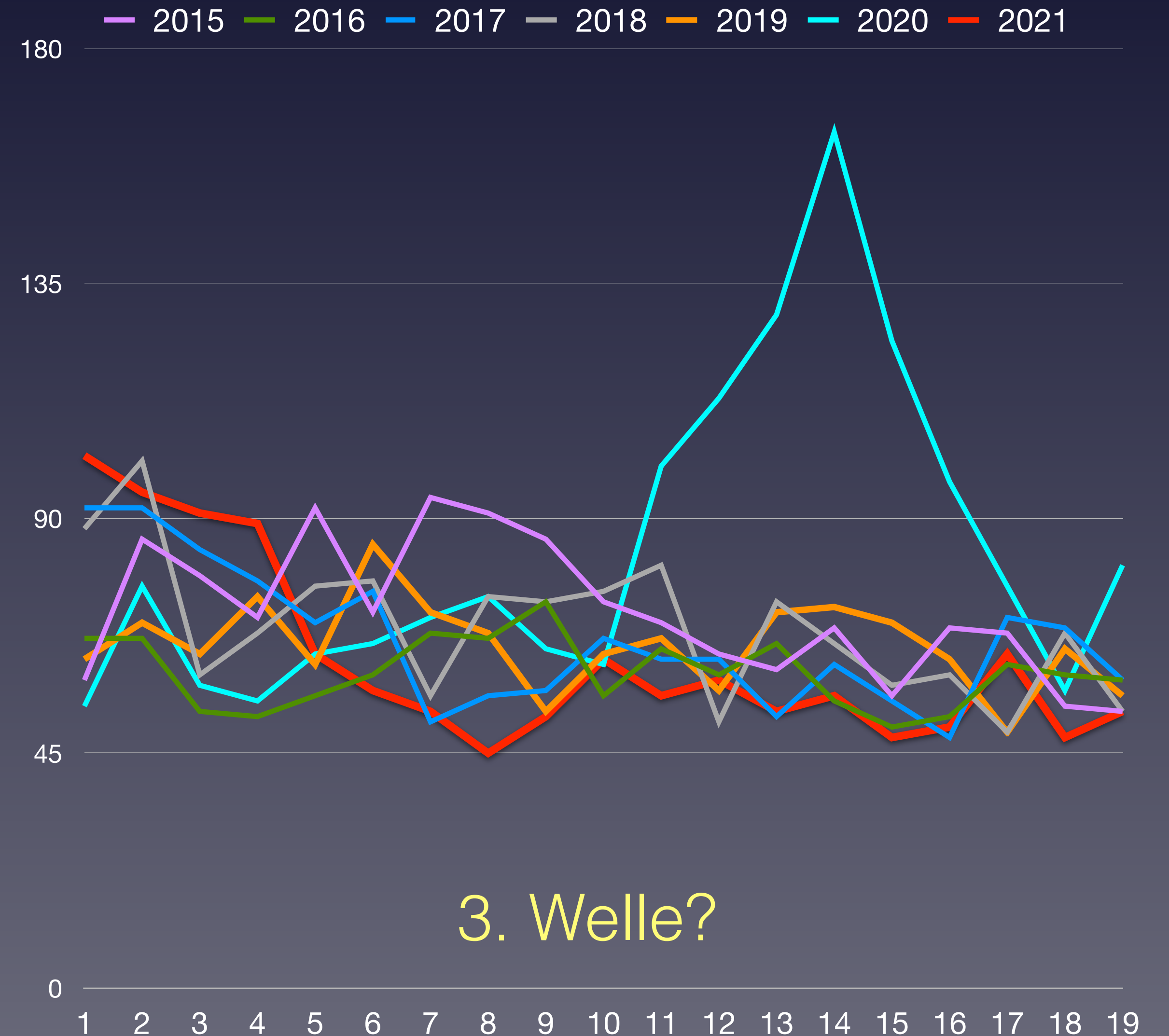

BFS: Todesfälle nach Altersklasse, Woche und Kanton





# Wöchentliche Sterberaten von 2015–2019 im Kanton Tessin

Taux de mortalité hebdomadaire de 2015 à 2019 dans le canton du Tessin

Tasso di mortalità settimanale dal 2015 al 2019 nel cantone Ticino

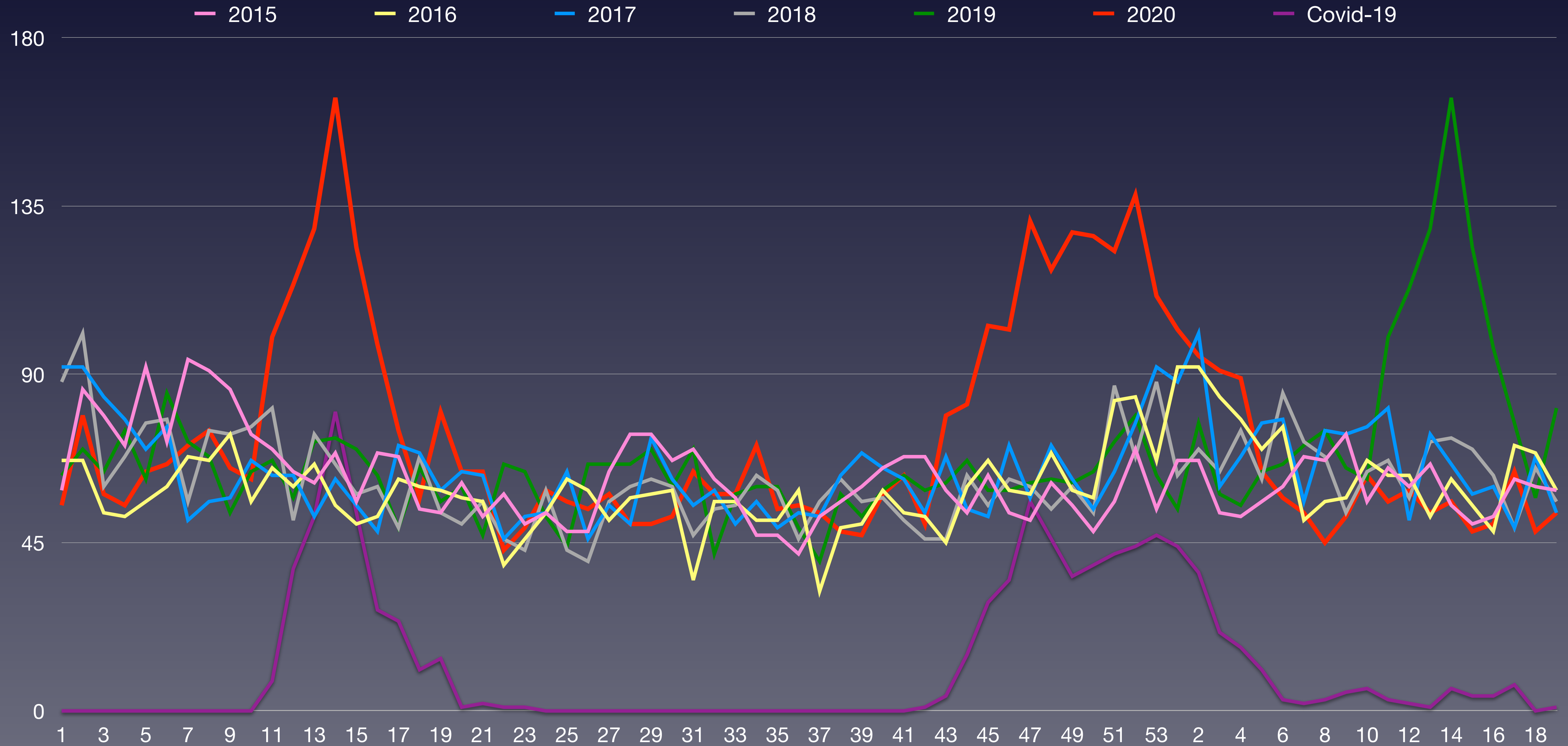

Quelle: Bundesamt für Statistik: Todesfälle nach Altersklasse, Woche und Kanton

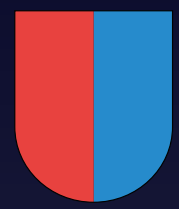

# Wöchentliche Sterberaten mit den Minima/Maxima 2015–2019 im Kanton Tessin

Taux de mortalité hebdomadaire avec les minima/maxima 2015-2019 dans le canton du Tessin

Tasso di mortalità settimanale con i minimi/maxima 2015-2019 nel cantone Ticino

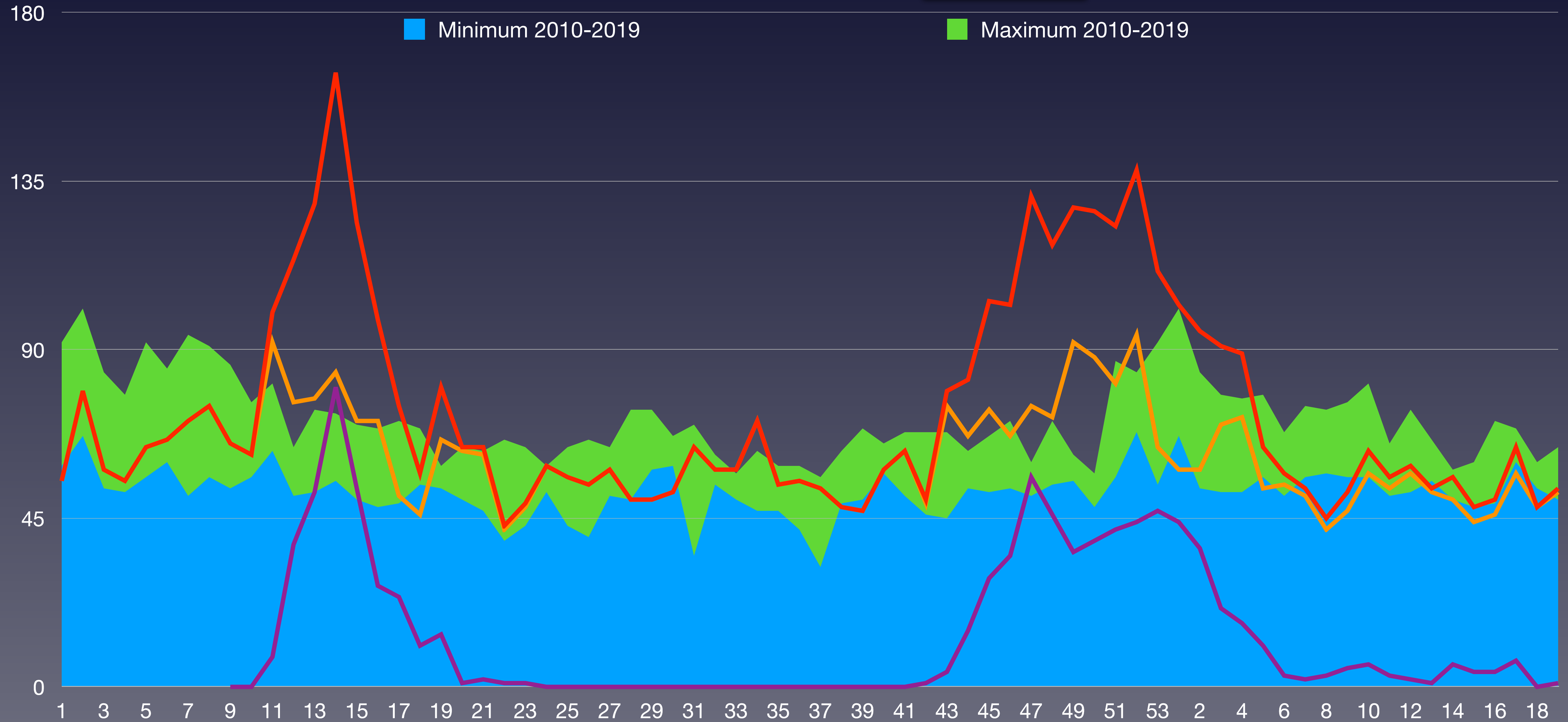



# Verstorbene nach Wochen im Kanton Tessin im Vergleich zum Vorjahresmittel 2015–2021

Décès par semaine dans le canton de Tessin comparés à la moyenne des années 2015-2021

Deceduto per settimane nel cantone Ticino rispetto alla media degli anni 2015-2021

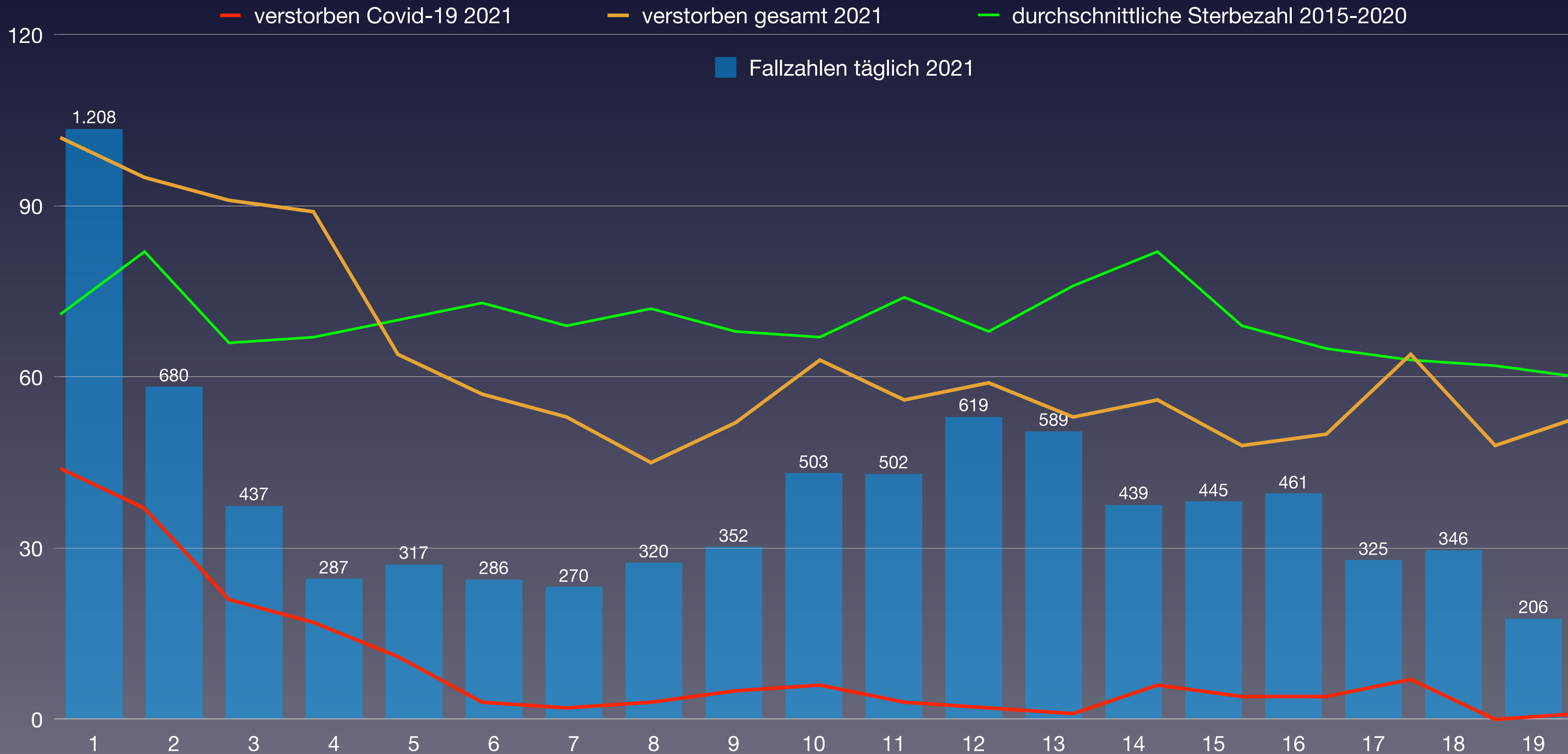

Quelle: Bundesamt für Statistik: Todesfälle nach Altersklasse, Woche und Kanton

# Anteil der Verstorbenen pro Altersgruppe von 2010 bis 2020 von KW1 bis KW52 Tessin

Proportion de décès par classe d'âge de 2010 à 2020 de la semaine 1 à la semaine 52 Tessin

Percentuale di deceduti per fascia d'età dal 2010 al 2020 dalla settimana 1 alla settimana 52 Ticino

verstorben	2010	2011	2012	2013	2014	2015	2016	2017	2018	2019	2020	Covid-19	Rang ↓
0–9 Jahre	12	8	8	8	11	14	12	9	4	9	11	0	4
10–19 Jahre	9	1	5	4	2	4	6	1	5	4	2	0	8
20–29 Jahre	15	8	12	11	10	10	9	6	10	5	8	0	8
30–39 Jahre	23	23	17	16	14	22	9	20	6	18	15	1	8
40–49 Jahre	65	63	60	67	46	49	50	56	43	42	45	3	9
50–59 Jahre	136	130	142	153	158	131	153	145	133	130	168	11	1
60–69 Jahre	338	302	342	308	316	329	271	303	287	272	316	40	4
70–79 Jahre	543	620	569	613	560	631	590	606	656	618	755	142	1
80–89 Jahre	1.090	978	992	1.044	1.011	1.154	1.025	1.115	1.117	1.125	1.446	463	1
90 Jahre und älter	739	744	848	820	794	936	865	948	887	1.001	1.231	660	1
<b>verstorben gesamt</b>	<b>2.970</b>	<b>2.877</b>	<b>2.995</b>	<b>3.044</b>	<b>2.922</b>	<b>3.280</b>	<b>2.990</b>	<b>3.209</b>	<b>3.148</b>	<b>3.224</b>	<b>3.997</b>	<b>660</b>	<b>1</b>
Einwohneranteil	2010	2011	2012	2013	2014	2015	2016	2017	2018	2019	2020	Änderung	
0–9 Jahre	30.038	30.096	30.088	30.391	30.945	31.186	31.210	31.135	30.745	30.078	29.500	-2,0 %	
10–19 Jahre	33.472	33.850	33.344	33.577	33.719	33.704	33.713	33.919	34.024	34.020	33.625	0,8 %	
20–29 Jahre	35.423	36.078	35.816	36.675	37.282	37.611	37.756	37.958	37.688	37.660	37.195	3,9 %	
30–39 Jahre	46.532	45.844	43.800	43.292	42.967	42.541	42.015	41.776	40.882	40.390	39.922	-8,9 %	
40–49 Jahre	56.560	57.629	56.981	57.618	57.841	57.468	56.294	55.320	53.981	52.502	50.723	-11,0 %	
50–59 Jahre	44.293	45.223	45.805	47.329	49.322	51.416	53.268	54.953	55.882	56.937	57.478	25,5 %	
60–69 Jahre	40.859	41.181	41.053	41.296	41.546	41.726	41.802	41.748	41.674	41.660	41.962	2,2 %	
70–79 Jahre	29.094	30.062	30.514	31.486	32.269	33.299	33.796	34.798	35.446	35.925	36.178	18,6 %	
80–89 Jahre	15.670	16.009	15.999	16.307	16.796	17.328	17.910	18.435	18.932	19.557	20.188	26,2 %	
90 Jahre und älter	3.779	3.974	3.543	3.681	3.852	4.084	4.182	4.333	4.455	4.614	4.720	33,2 %	
<b>Summe Einwohner</b>	<b>335.720</b>	<b>339.946</b>	<b>336.943</b>	<b>341.652</b>	<b>346.539</b>	<b>350.363</b>	<b>351.946</b>	<b>354.375</b>	<b>353.709</b>	<b>353.343</b>	<b>351.491</b>		
verstorben / Altersgr.			2012	2013	2014	2015	2016	2017	2018	2019	2020	Anteil Covid	Rang ↓
0–9 Jahre	0,040 %	0,027 %	0,027 %	0,026 %	0,036 %	0,045 %	0,038 %	0,029 %	0,013 %	0,030 %	0,037 %	0,0 %	4
10–19 Jahre	0,027 %	0,003 %	0,015 %	0,012 %	0,006 %	0,012 %	0,018 %	0,003 %	0,015 %	0,012 %	0,006 %	0,0 %	8
20–29 Jahre	0,042 %	0,022 %	0,034 %	0,030 %	0,027 %	0,027 %	0,024 %	0,016 %	0,027 %	0,013 %	0,022 %	0,0 %	9
30–39 Jahre	0,049 %	0,050 %	0,039 %	0,037 %	0,033 %	0,052 %	0,021 %	0,048 %	0,015 %	0,045 %	0,038 %	0,00250 %	7
40–49 Jahre	0,115 %	0,109 %	0,105 %	0,116 %	0,080 %	0,085 %	0,089 %	0,101 %	0,080 %	0,080 %	0,089 %	0,00591 %	7
50–59 Jahre	0,307 %	0,287 %	0,310 %	0,323 %	0,320 %	0,255 %	0,287 %	0,264 %	0,238 %	0,228 %	0,292 %	0,0191 %	5
60–69 Jahre	0,83 %	0,73 %	0,83 %	0,75 %	0,76 %	0,79 %	0,65 %	0,73 %	0,69 %	0,65 %	0,75 %	0,095 %	5
70–79 Jahre	1,87 %	2,06 %	1,86 %	1,95 %	1,74 %	1,89 %	1,75 %	1,74 %	1,85 %	1,72 %	2,09 %	0,393 %	1
80–89 Jahre	6,96 %	6,11 %	6,20 %	6,40 %	6,02 %	6,66 %	5,72 %	6,05 %	5,90 %	5,75 %	7,16 %	2,29 %	1
90 Jahre und älter	19,6 %	18,7 %	23,9 %	22,3 %	20,6 %	22,9 %	20,7 %	21,9 %	19,9 %	21,7 %	26,1 %		1
<b>Anteil gesamt</b>	<b>0,88 %</b>	<b>0,85 %</b>	<b>0,89 %</b>	<b>0,89 %</b>	<b>0,84 %</b>	<b>0,94 %</b>	<b>0,85 %</b>	<b>0,91 %</b>	<b>0,89 %</b>	<b>0,91 %</b>	<b>1,14 %</b>		<b>1</b>
<b>Gesamtäquivalent 2020</b>	<b>1,04 %</b>	<b>0,98 %</b>	<b>1,05 %</b>	<b>1,04 %</b>	<b>0,97 %</b>	<b>1,05 %</b>	<b>0,93 %</b>	<b>0,97 %</b>	<b>0,94 %</b>	<b>0,94 %</b>	<b>1,14 %</b>		<b>1</b>
<b>Rang</b>	<b>5</b>	<b>6</b>	<b>3</b>	<b>4</b>	<b>8</b>	<b>2</b>	<b>11</b>	<b>7</b>	<b>9</b>	<b>10</b>	<b>1</b>		

(\*) Die Bevölkerungszahlen nach BFS entsprechen jeweils dem Stand zum 31.12. des Vorjahres

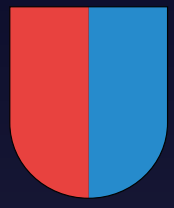

# Vergleich der Gesamtäquivalente im Kanton Tessin

Comparaison des équivalents totaux dans le canton du Tessin  
Confronto dei totali equivalenti nel cantone Ticino

229

— Gesamtäquivalenz: jährliche Sterberaten umgerechnet auf die Anteile der Altersgruppen in 2020  
Équivalents totaux : taux de mortalité annuels convertis aux proportions des groupes d'âge en 2020





# Prozentualer Anteil der Verstorbenen pro Altersgruppe 2020 im Kanton Tessin

Pourcentage de personnes décédées par classe d'âge en 2020 dans le canton du Tessin

Percentuale di deceduti per fascia d'età nel 2020 nel cantone Ticino





# Nachgewiesene Grippeviren in der Schweiz 2014 bis 2021

Virus de la grippe détectés en Suisse de 2014 à 2021

Virus influenzali rilevati in Svizzera dal 2014 al 2021

■ A (H1)   ■ A (H1N1)pdm09   ■ A (H3)   ■ A (not subtyped)   ■ B (Yamagata lineage)   ■ B (Victoria lineage)   ■ B (lineage not determined)

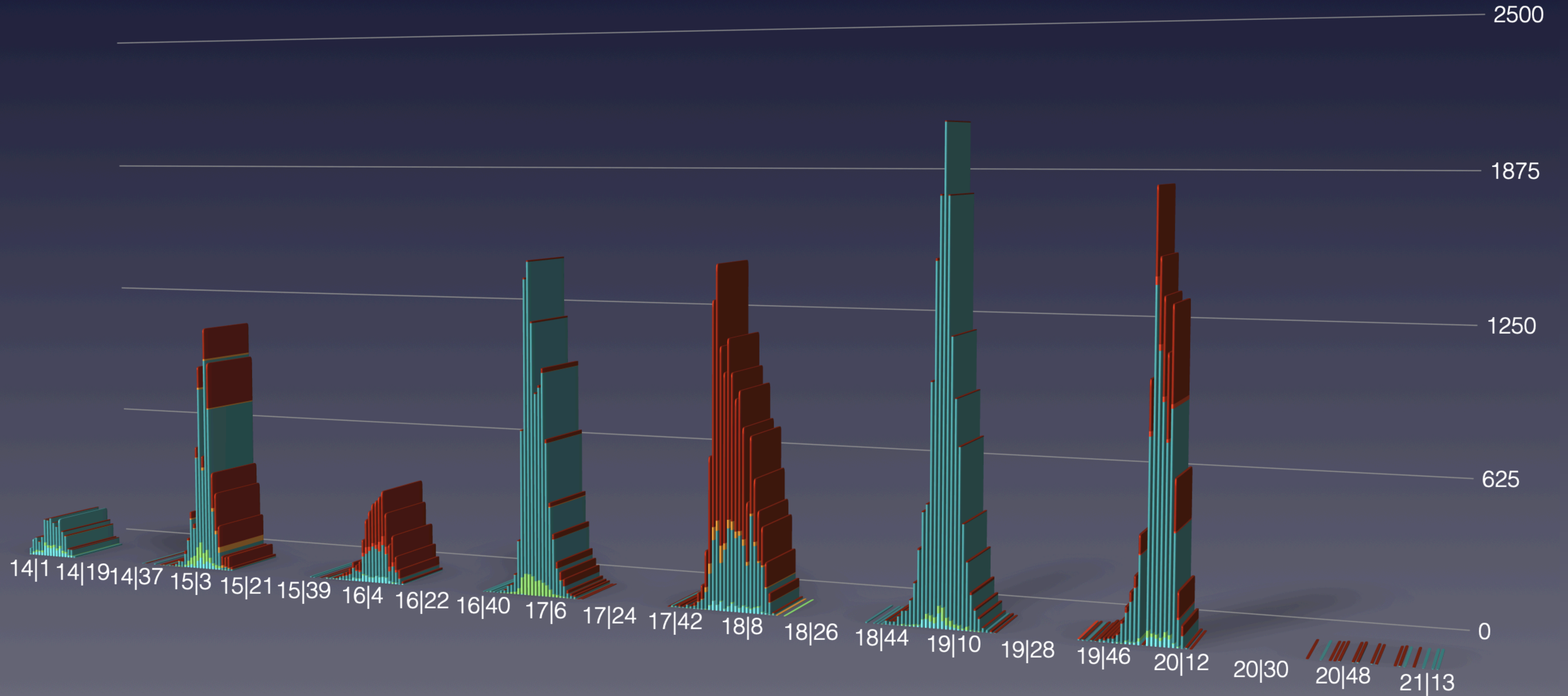



# Bettenauslastung der Krankenhäuser in Deutschland (RWI Projektbericht)

Utilisation des lits dans les hôpitaux en Allemagne (Rapport de projet RWI)

Utilizzo dei letti negli ospedali in Germania (Rapporto sul progetto RWI)

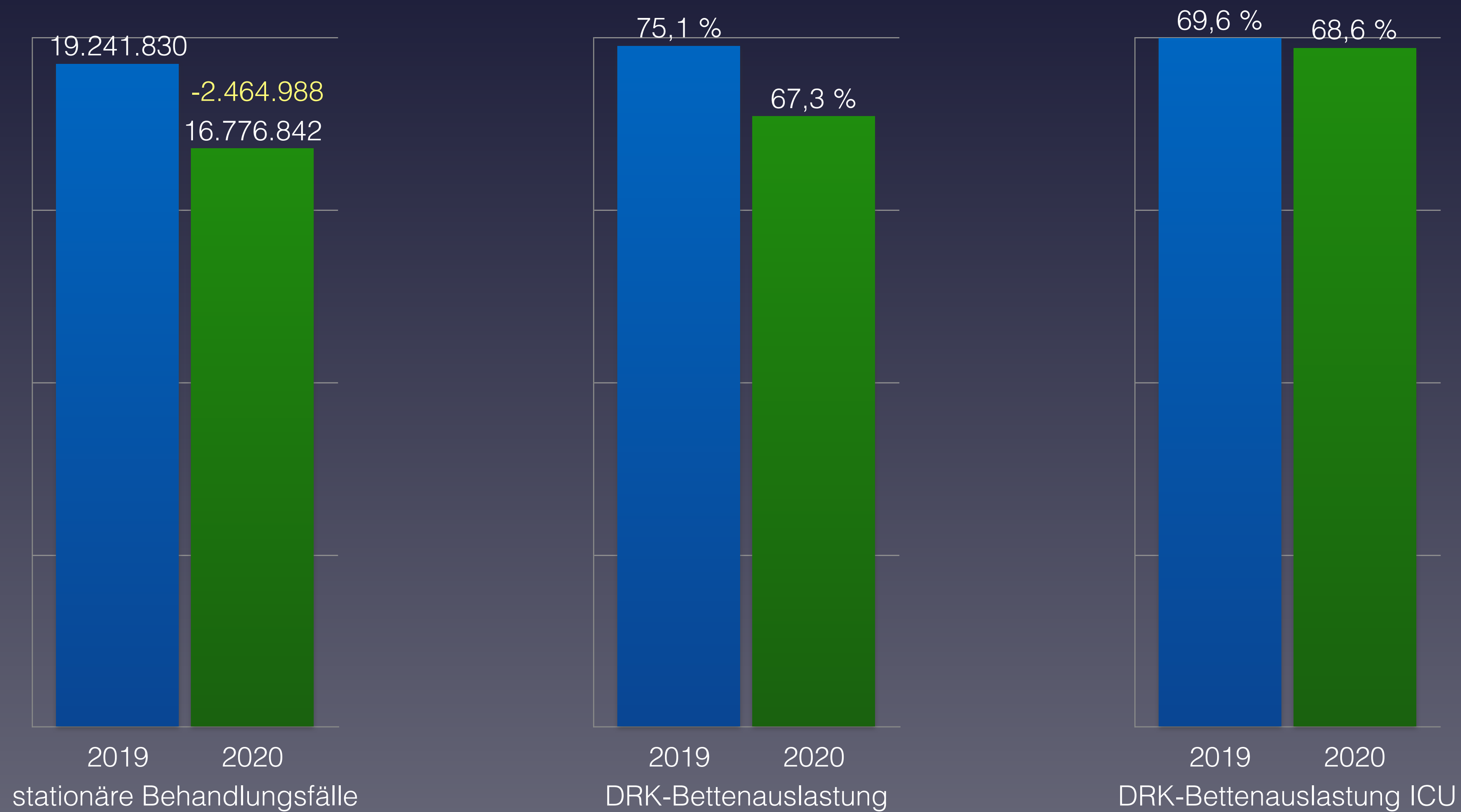





# Behandlungsfälle mit Hauptdiagnose Lungenentzündung 2019/2020 (RWI Projektbericht)

Cas traités avec le diagnostic principal de pneumonie 2019/2020 (rapport du projet RWI)  
Casi di trattamento con diagnosi principale polmonite 2019/2020 (rapporto del progetto RWI)

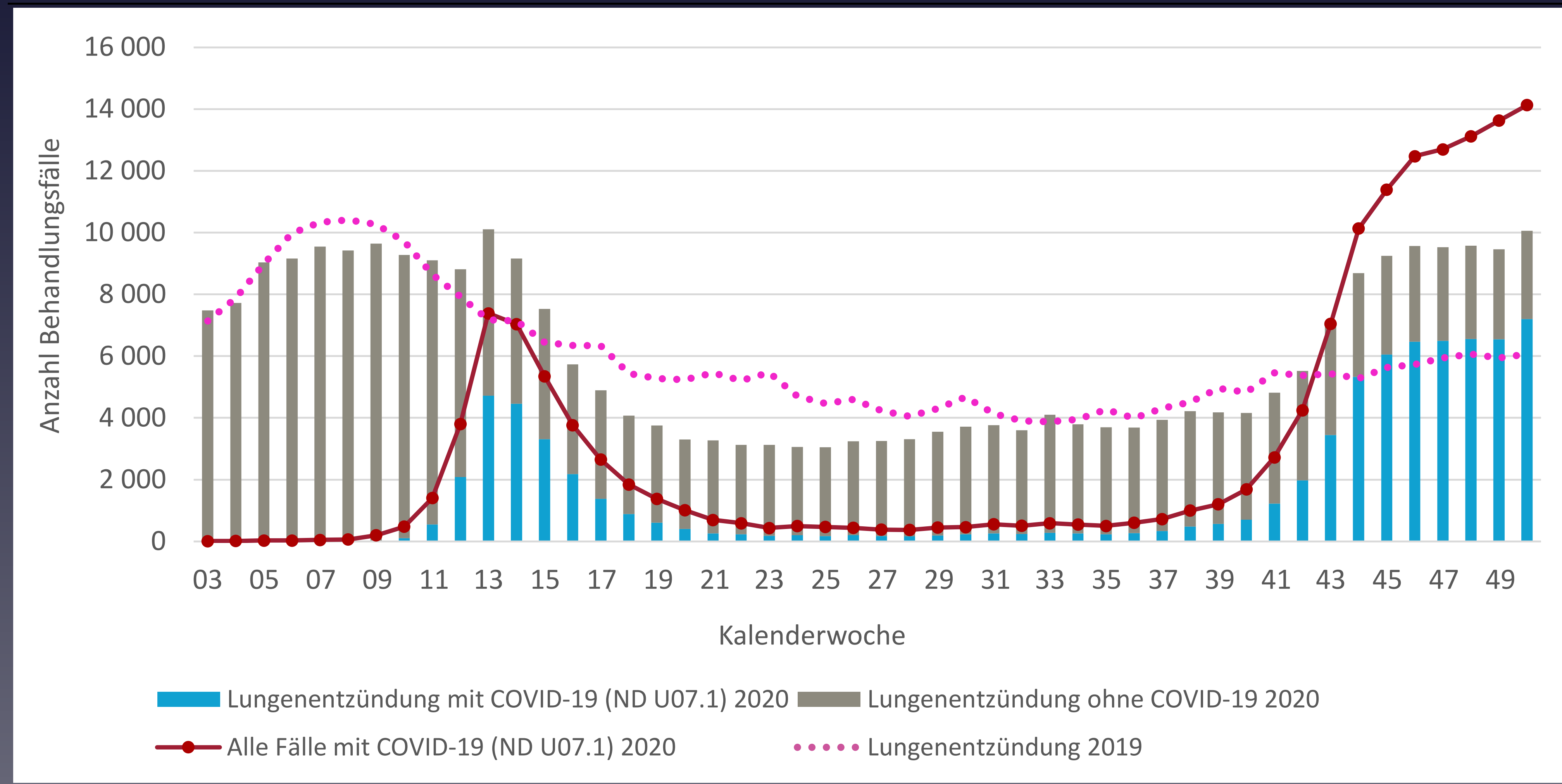



# Behandlungsfälle mit Hauptdiagnose Lungenentzündung 2019/2020 (RWI Projektbericht)

Cas traités avec le diagnostic principal de pneumonie 2019/2020 (rapport du projet RWI)  
Casi di trattamento con diagnosi principale polmonite 2019/2020 (rapporto del progetto RWI)

Atemwegserkrankungen mit und ohne COVID-19	2019	2020	Differenz
Schlaganfall	294.870	282.053	-4,3 %
Hirninfarkt	250.087	239.200	-4,4 %
„Notfall“ bei Kindern	564.145	444.924	-21,1 %
Sepsis insgesamt	142.147	71.113	-50,0 %
Anteil Todesfälle	43 %	66 %	
Sepsis mit Organkompikaton	60.731	47.024	-22,6 %
Anteil Todesfälle	30 %	34 %	
Sepsis ohne Organkomplikation	81.416	24.089	-70,4 %
Anteil Todesfälle	6 %	13 %	



### Was ist Sepsis?

Nach aktueller Definition ist Sepsis eine lebensbedrohliche Organdysfunktion aufgrund einer fehlregulierten Wirtsantwort auf eine Infektion ([Singer et al., 2016](#)). Sepsis ist ein also lebensbedrohlicher Zustand, der eintritt, wenn die Antwort des Körpers auf eine Infektion die eigenen Gewebe und Organe schädigt, wobei Organversagen das Kriterium ist, das die Sepsis von unkomplizierten Infektionen unterscheidet. Sepsis ist weltweit die führende infektionsbedingte Todesursache. Mit jährlich über 280.000 neuen Fällen in Deutschland und einer Sterblichkeit von ca. 30% steht die Sepsis momentan an dritter Stelle in der Sterblichkeitsstatistik.



Cas traités avec le diagnostic principal de pneumonie 2019/2020 (rapport du projet RWI)  
 Casi di trattamento con diagnosi principale polmonite 2019/2020 (rapporto del progetto RWI)

## Behandlungen akuter Atemwegserkrankungen mit und ohne COVID-19

Kennzahlen	2019	2020	Differenz
<b>Lungenentzündung mit COVID-19</b>			
Anzahl Fälle	0	88.502	
Anteil Todesfälle	-	22,1%	
Alter Median (IQR)	-	72 (57-82)	
<b>Lungenentzündung ohne COVID-19</b>			
Anzahl Fälle	310.051	233.717	-76.334 (-25%)
Anteil Todesfälle	9,4%	11,4%	
Alter Median (IQR)	75 (58-83)	76 (60-84)	
<b>Akute Atemwegserkrankung (inkl. Lungenentzündung)* mit COVID-19</b>			
Anzahl Fälle	0	117.462	
Anteil Todesfälle	-	20,1%	
Alter Median (IQR)	-	71 (56-82)	
<b>Akute Atemwegserkrankung (inkl. Lungenentzündung)* ohne COVID-19</b>			
Anzahl Fälle	665.274	464.123	-201.151 (-30%)
Anteil Todesfälle	5,7%	7,2%	
Alter Median (IQR)	67 (22-80)	68 (30-81)	

Quelle: Eigene Berechnungen auf Basis von InEK-Daten. – Anmerkung: IQR: Interquartilsabstand (25. bis 75. Perzentil). – \*Hauptdiagnose Lungenentzündung, ARDS, COPD mit akuter Exazerbation/Infektion, akute Infektionen obere oder untere Atemwege, Grippe oder Nebendiagnose Viruserkrankung, SARS, RS-Viren, Coronaviren