

Analysen, Grafiken
Analyses, graphiques
Analisi, grafici

COVID-19

Mortalität – Schweiz

Mortalité - Suisse

Mortalità - Svizzera

Die Sterblichkeit des Menschen ist ein unausweichliches Faktum

La mortalité de l'homme est un fait inéluctable

La mortalità dell'uomo è un fatto ineluttabile





Klick auf Wappensymbol
führt zurück zum
Inhaltsverzeichnis

Table of contents (Inhaltsverzeichnis)

	Analysen nach Kantonen	
<i>Situation Schweiz</i>	<i>Zürich</i>	<i>Tessin</i>
<u>Situation in der Schweiz</u>	<u>Zürich</u>	<u>Tessin</u>
<i>Genferseeregion</i>	<i>Ostschweiz</i>	<i>Kantone: Vergleich der Sterberaten</i>
<u>Waadt</u>	<u>Glarus</u>	<u>Äquivalent der Sterberate</u>
<u>Wallis</u>	<u>Schaffhausen</u>	
<u>Genf</u>	<u>Appenzell Ausserrhoden</u>	
	<u>Appenzell Innerrhoden</u>	
<i>Espace Mittelland</i>	<u>St. Gallen</u>	
<u>Bern</u>	<u>Graubünden</u>	
<u>Freiburg</u>	<u>Thurgau</u>	
<u>Solothurn</u>		
<u>Neuenburg</u>	<i>Zentralschweiz</i>	
<u>Jura</u>	<u>Luzern</u>	
	<u>Uri</u>	
<i>Nordschweiz</i>	<u>Schwyz</u>	
<u>Basel-Stadt</u>	<u>Obwalden</u>	
<u>Basel-Landschaft</u>	<u>Nidwalden</u>	
<u>Aargau</u>	<u>Zug</u>	



Bevölkerungsentwicklung Altersgruppen 60 bis 79 Jahre in der Schweiz von 2016 bis 2020

Développement de la population des groupes d'âge de 60 à 79 ans en Suisse de 2016 à 2020

Sviluppo della popolazione nelle classi di età da 60 a 79 anni in Svizzera dal 2016 al 2020

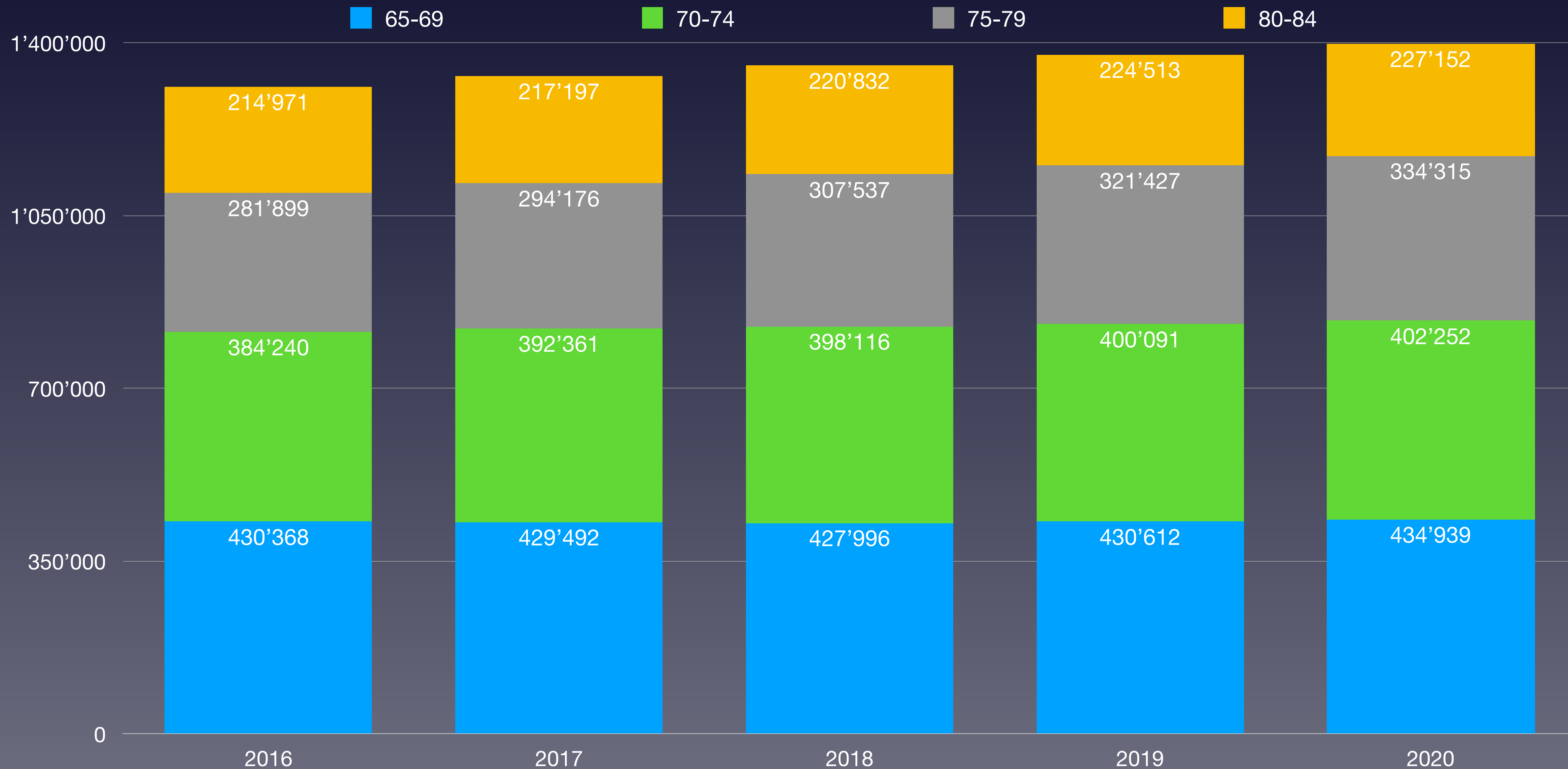

Quelle: BFS: Ständige Wohnbevölkerung... 3. Quartal 2020



Bevölkerungsentwicklung Altersgruppen 80 Jahre und älter in der Schweiz von 2016 bis 2020

Développement de la population des groupes d'âge de 80 ans et plus en Suisse de 2016 à 2020

Sviluppo della popolazione nelle classi di età da 80 anni e più in Svizzera dal 2016 al 2020

85-89 90-94 95-99 100+

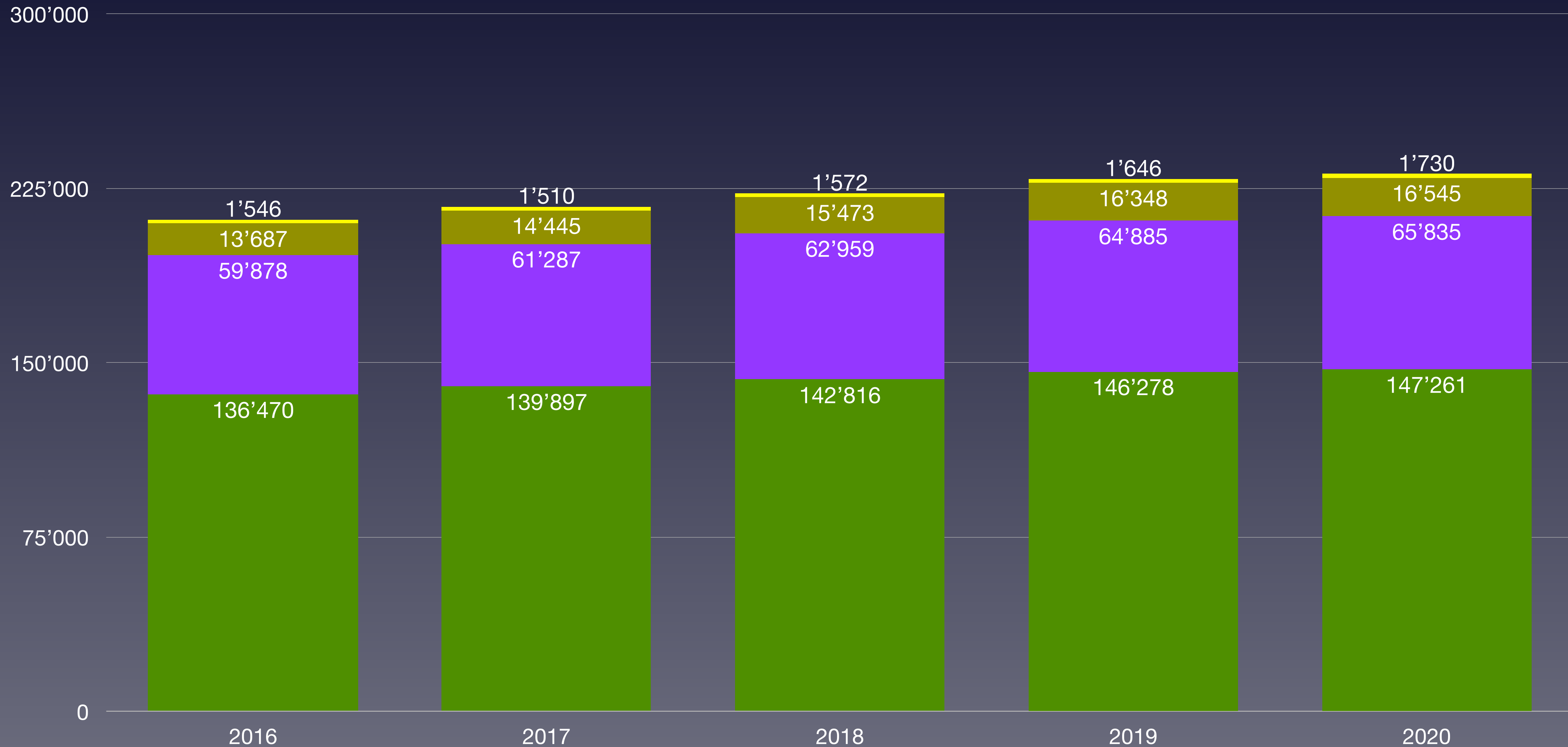

Quelle: BFS: Ständige Wohnbevölkerung... 3. Quartal 2020



Meistgefragte Statistik des Statistischen Amtes im Kanton Basel-Stadt: Übersterblichkeitsindikator

Statistique la plus demandée de l'Office statistique du canton de Bâle-Ville : indicateur de surmortalité
Statistica più richiesta dall'Ufficio Statistico del Cantone di Basilea Città: indicatore di eccesso di mortalità

2020 starben in der Schweiz 8200 Menschen mehr als im Vorjahr
<https://interaktiv.tagesanzeiger.ch/2020/uebersterblichkeit-wegen-coronavirus/>

Von der insgesamten Übersterblichkeit im Jahr 2020 waren die Männer deutlich stärker betroffen - deren Anzahl der Todesfälle erhöhte sich im Vergleich zu 2019 um 14,6 Prozent. Bei den Frauen waren...

Übersterblichkeit in der Schweiz im 2020 wegen Covid-19 ...

<https://www.handelszeitung.ch/politik/ubersterblichkeit-in-der-schweiz-im-2020-wegen-...>

Die Anzahl Totesfälle in der Schweiz liegt laut Bundesamt für Statistik für 2020 bei 65'174 und somit im Rahmen der letzten Jahre.

Wöchentliche Todesfälle, 2020 – 2021

Anzahl Todesfälle pro Kalenderwoche

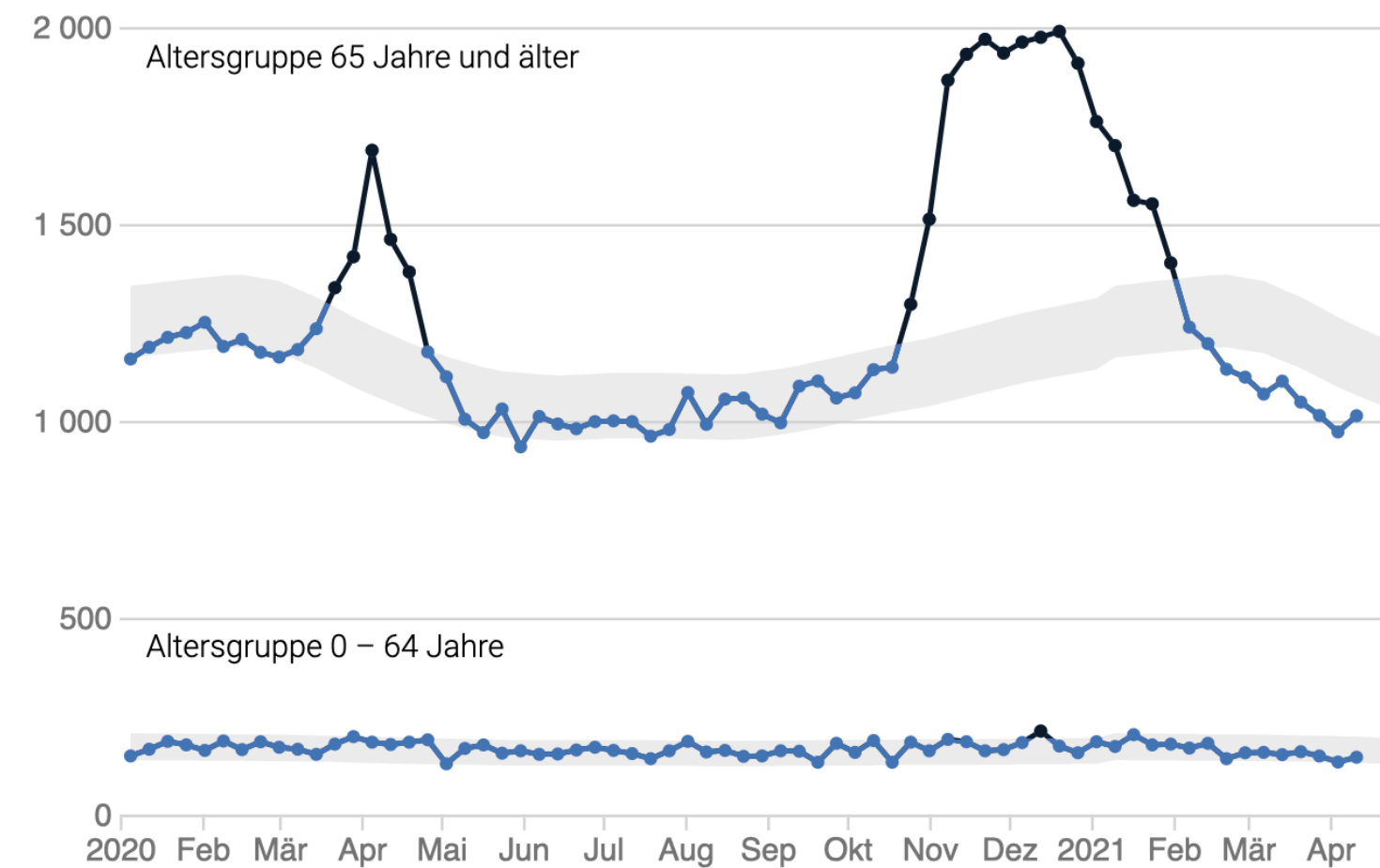

Obere und untere Grenze des statistisch zu erwartenden Werts
Anzahl Todesfälle (Hochrechnung)

Quelle: BFS – Sterblichkeit, Todesursachen

Todesfälle nach Kalenderwoche im Kanton Basel-Stadt

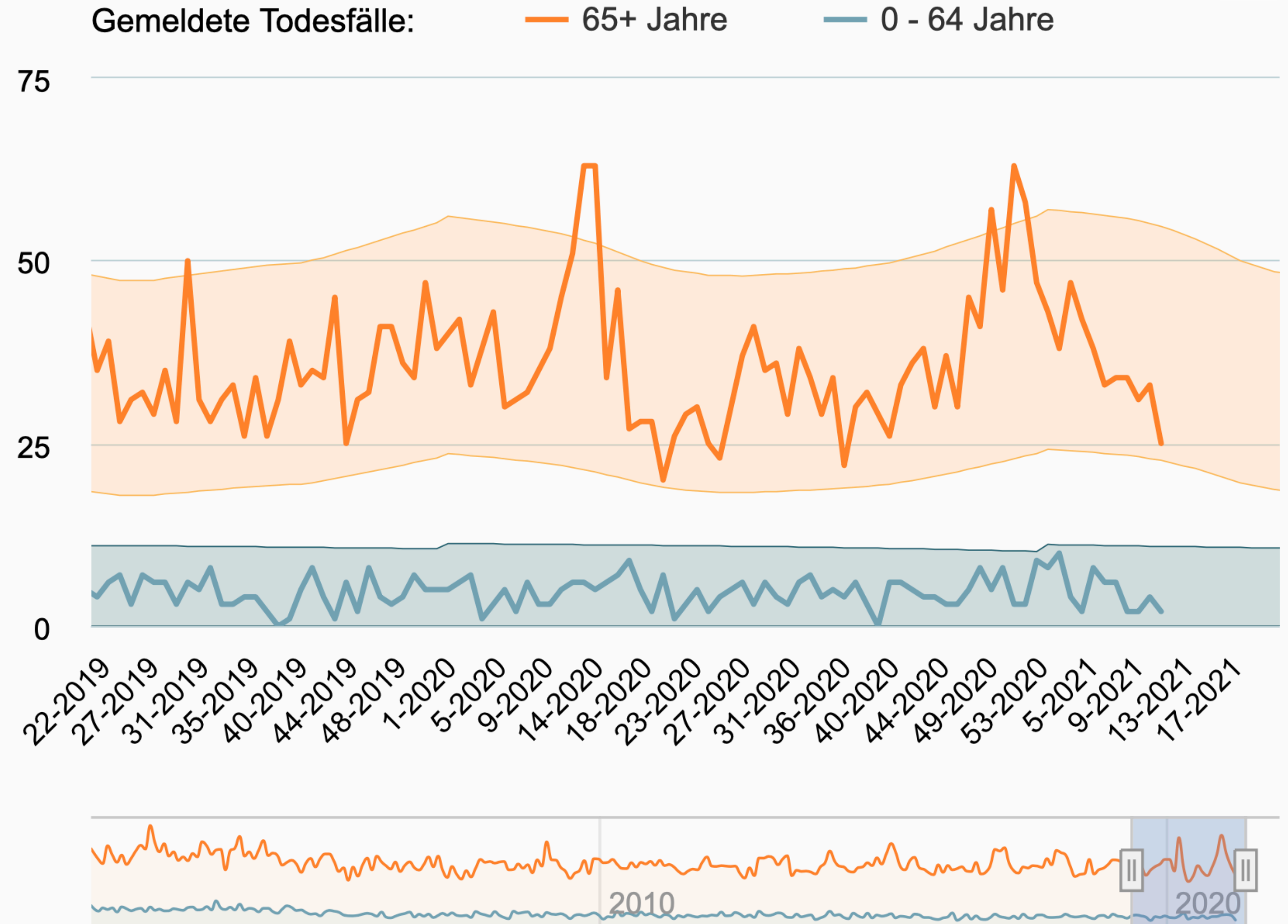

Quelle: [Todesfälle nach Kalenderwoche im Kanton Basel-Stadt](#)



Todesfälle nach Alter und Geschlecht in der Schweiz

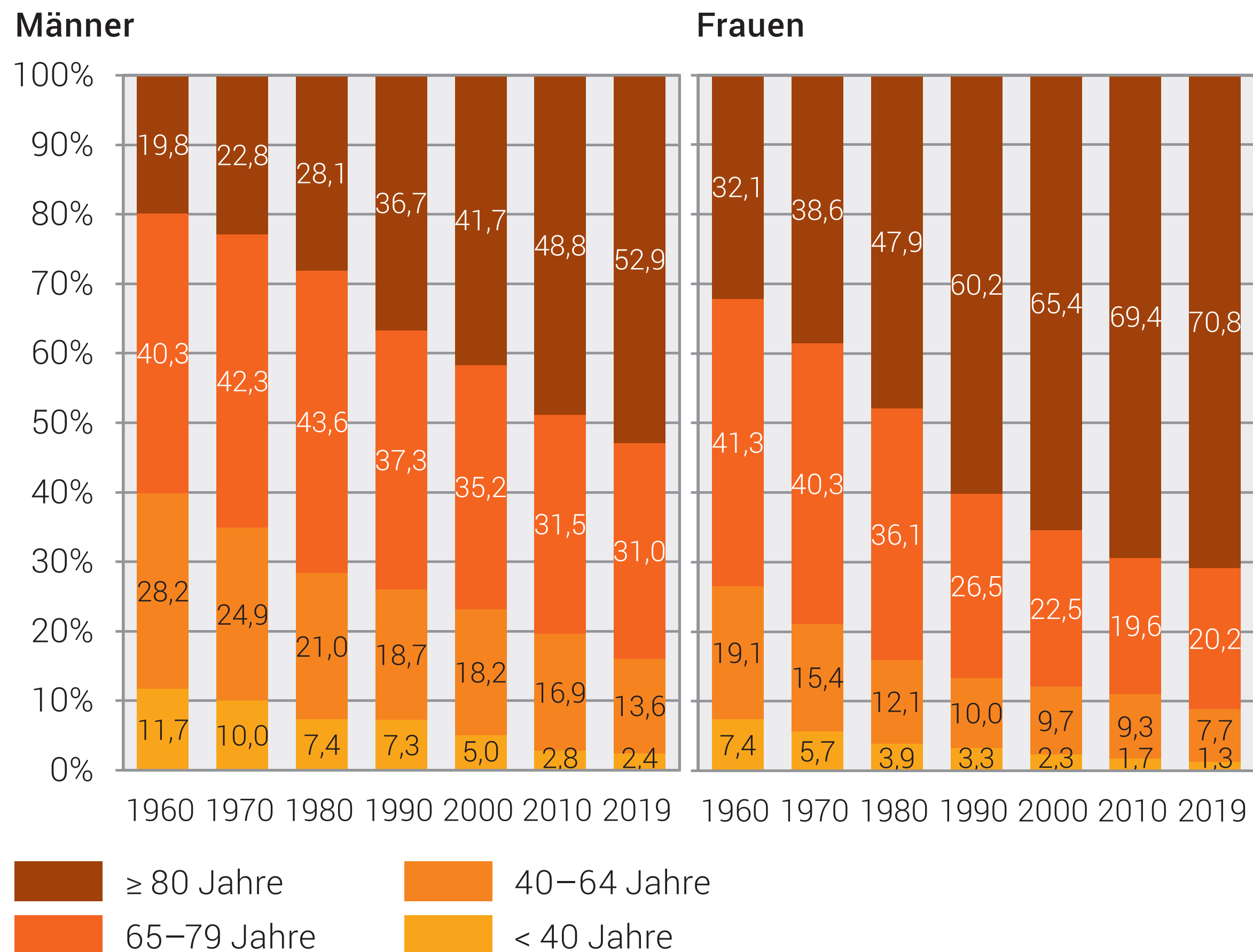

Quelle: BFS – BEVNAT

© BFS 2020

Die Veränderungen in der Altersverteilung der Gestorbenen sind bedeutsam. Der Anteil der Todesfälle, die sich vor dem 65. Altersjahr ereigneten, ging bedeutend zurück. Dagegen ist der Anteil der Todesfälle ab dem 75. Lebensjahr stark gestiegen. In der Altersklasse der über 84-Jährigen ist die Zunahme besonders markant.

Les changements dans la répartition par âge des personnes décédées sont significatifs. La proportion de décès survenus avant l'âge de 65 ans a diminué de manière significative. En revanche, la proportion de décès survenant à partir de l'âge de 75 ans a fortement augmenté. L'augmentation est particulièrement marquée dans la tranche d'âge des plus de 84 ans.

I cambiamenti nella distribuzione dell'età di coloro che sono morti sono significativi. La proporzione di decessi avvenuti prima dei 65 anni è diminuita significativamente. Al contrario, la proporzione di decessi che si verificano a partire dai 75 anni è aumentata bruscamente. L'aumento è particolarmente marcato nella fascia d'età degli over 84.



Altersverteilung der mit positivem PCR-Test Verstorbenen in der Schweiz

Répartition par âge des personnes décédées avec un test PCR positif en Suisse

Distribuzione per età dei deceduti con test PCR positivo in Svizzera

Stand 20.04.2021

Frauen

Männer

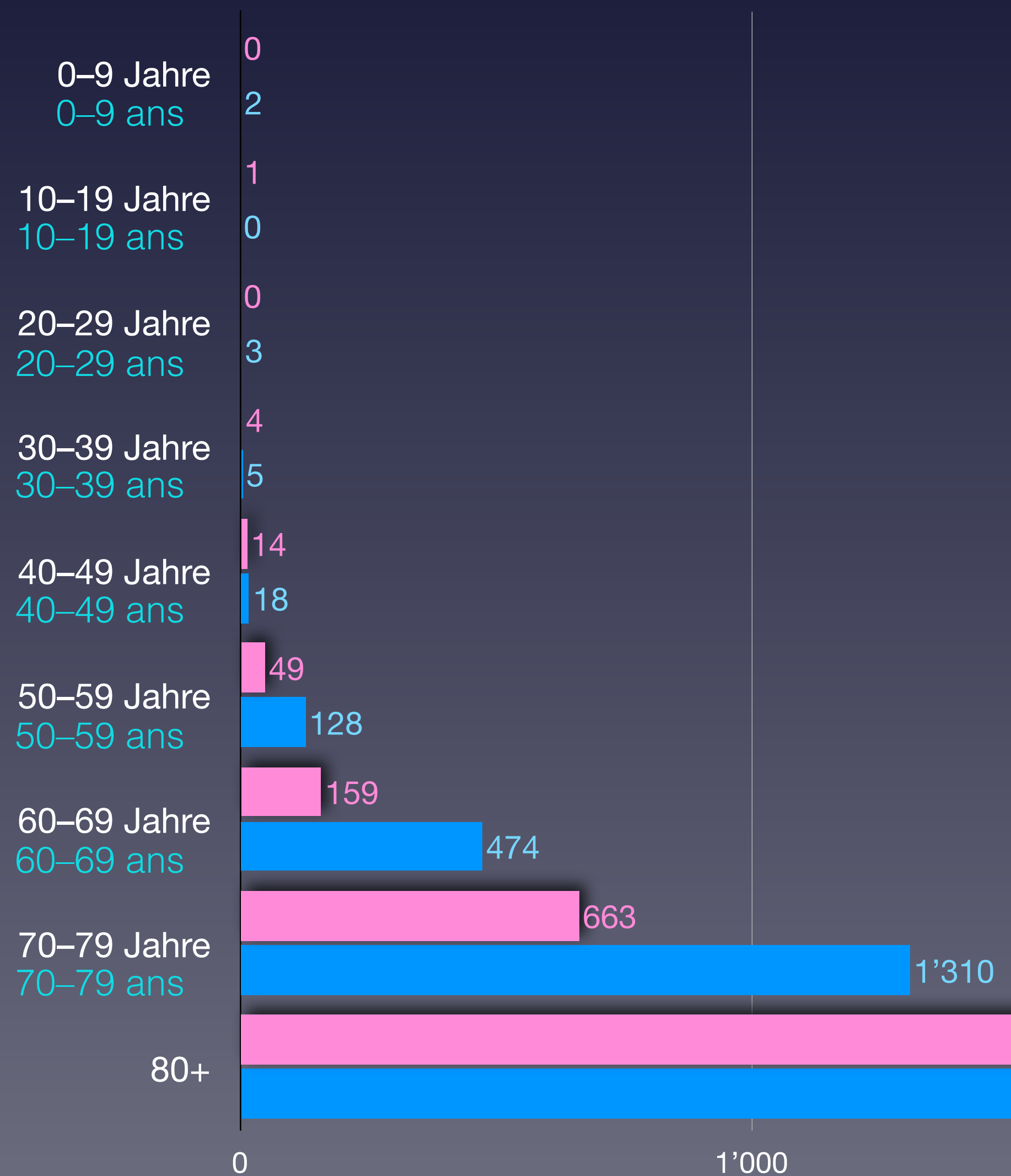

	Frauen	Männer	Anteil	Gruppe
0-9 Jahre	0	2	0.02%	0.03%
10-19 Jahre	1	0	0.01%	
20-29 Jahre	0	3	0.03%	0.45%
30-39 Jahre	4	5	0.09%	
40-49 Jahre	14	18	0.32%	
50-59 Jahre	49	128	1.79%	8.19%
60-69 Jahre	159	474	6.40%	
70-79 Jahre	663	1'310	19.96%	19.96%
80	3'672	3'383	71.37%	71.37%
Summe	4'562	5'323		
Gesamt	9'885			
Medianalter	87	84	seit KW 24	



Altersverteilung der Verstorbenen in der Schweiz pro 100.000 bis KW 52 in 2020

Répartition par âge des personnes décédées en Suisse pour 100 000 personnes, par semaine 52 en 2020

Distribuzione per età dei deceduti in Svizzera su 100'000 per settimana 52 nel 2020



Quelle: Schweizerische Eidgenossenschaft – Ständige Wohnbevölkerung; Bundesamt für Statistik: Todesfälle nach Altersklasse, Woche und Kanton



Wöchentliche Sterberaten von 2015–2019 in der Schweiz

Taux de mortalité hebdomadaire de 2015 à 2019 en Suisse

Tasso di mortalità settimanale dal 2015 al 2019 in Svizzera

Schweiz 2015 2016 2017 2018 2019 2020 Covid-19

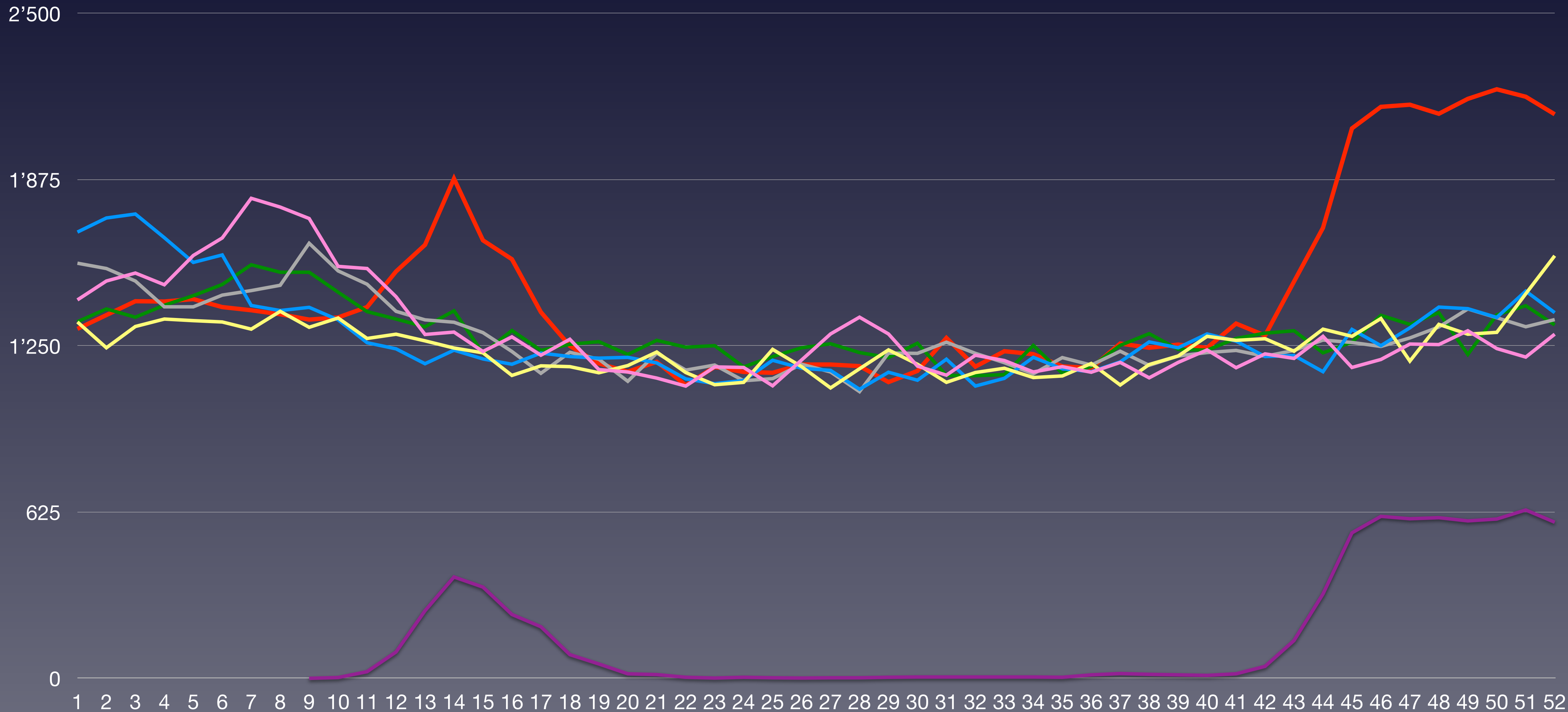

Quelle: Bundesamt für Statistik: Todesfälle nach Altersklasse, Woche und Kanton



Wöchentliche Sterberaten mit den Minima/Maxima 2015–2019 in der Schweiz

Taux de mortalité hebdomadaire avec les minima/maxima 2015-2019 en Suisse

Tassi di mortalità settimanale con i minimi/massimi 2015-2019 in Svizzera

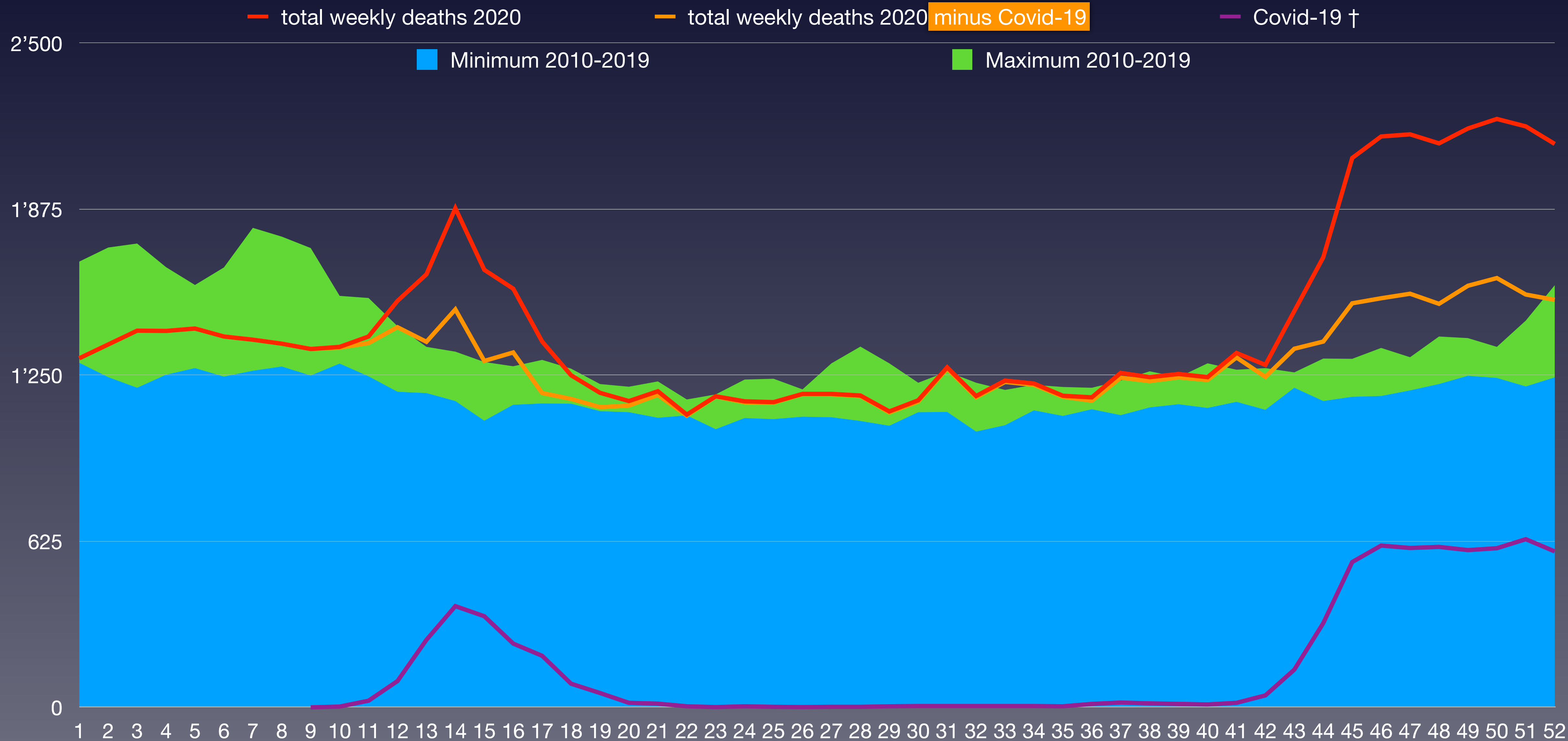

Quelle: Bundesamt für Statistik: Todesfälle nach Altersklasse, Woche und Kanton



Bevölkerungsentwicklung in der Schweiz in den Altersgruppen von 2010 bis 2020 (2021)

Evolution de la population en Suisse dans les classes d'âge de 2010 à 2020 (2021)

Evoluzione della popolazione in Svizzera nelle classi di età dal 2010 al 2020 (2021)

■ Bevölkerung

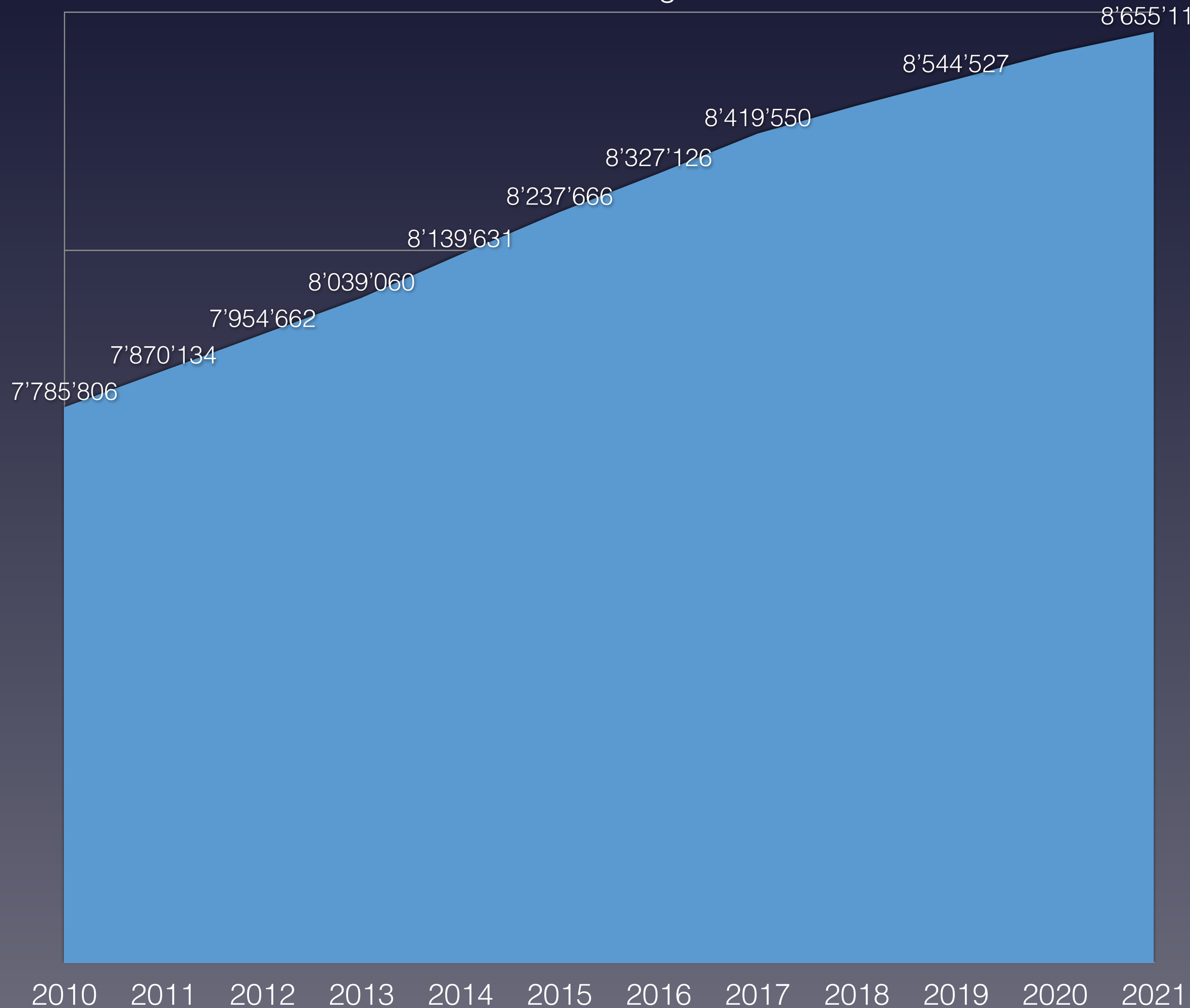

■ Bevölkerungswachstum 2010-2020 pro Altersgruppe

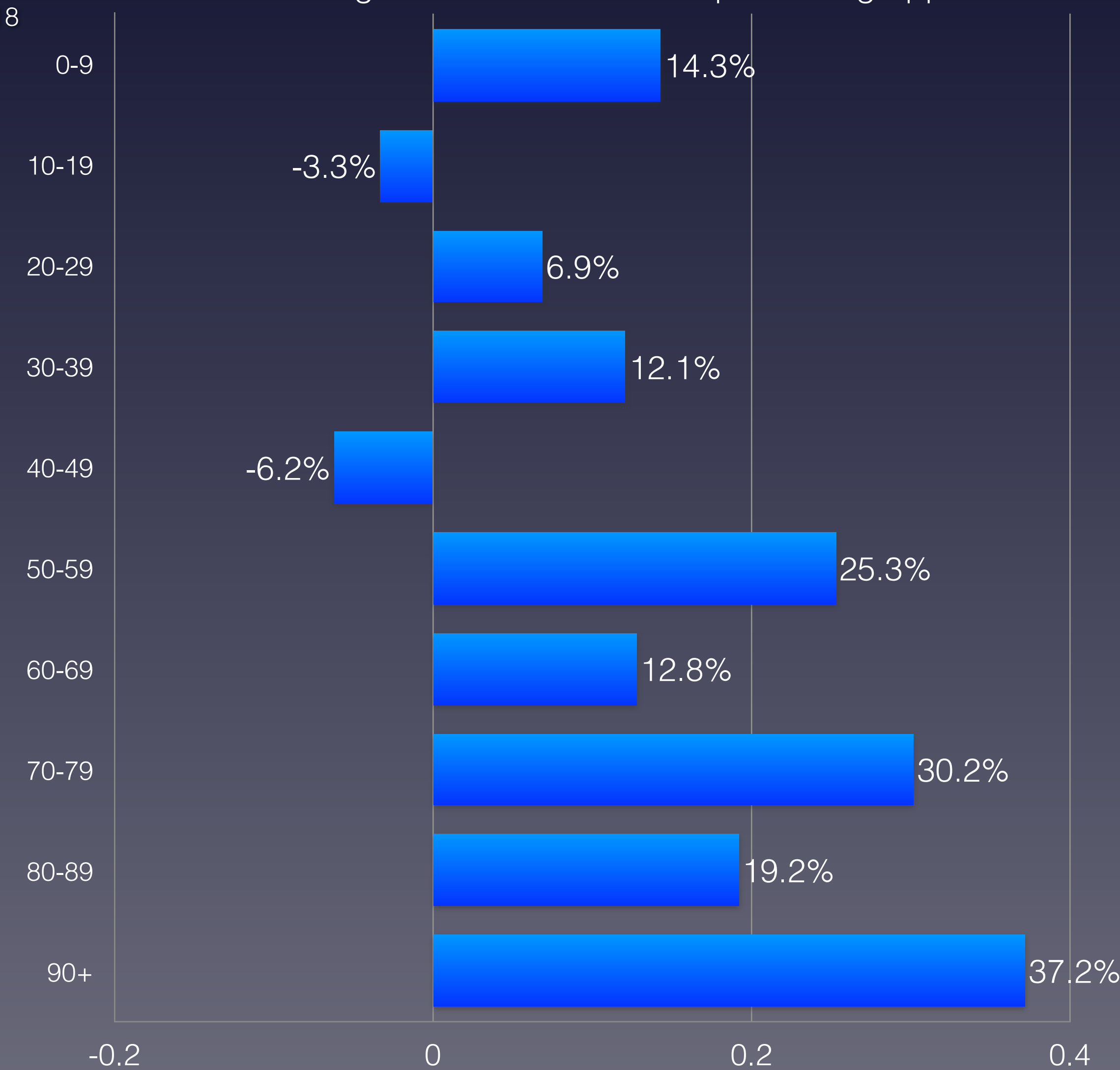

Quelle: Schweizerische Eidgenossenschaft – Ständige Wohnbevölkerung



**AGE STANDARDIZATION OF RATES:
A NEW WHO STANDARD**

**Omar B. Ahmad
Cynthia Boschi-Pinto
Alan D. Lopez
Christopher JL Murray
Rafael Lozano
Mie Inoue**

GPE Discussion Paper Series: No.31

**EIP/GPE/EBD
World Health Organization 2001**

Altersstandardisierung der Sterberaten:
ein neuer WHO Standard

Standardisation des taux de mortalité
en fonction de l'âge :
Une nouvelle norme de l'OMS

Standardizzazione per età dei tassi di mortalità:
Un nuovo standard dell'OMS

Omar B. Ahmad Cynthia Boschi-Pinto Alan D. Lopez
Christopher JL Murray
Rafael Lozano Mie Inoue

GPE Diskussionspapier-Reihe: Nr. 31
EIP/GPE/EBD
Weltgesundheitsorganisation 2001



Altersstandardisierung der Sterberaten: WHO

Standardisation des taux de mortalité en fonction de l'âge : OMS

Standardizzazione per età dei tassi di mortalità: OMS

In der Epidemiologie und Demographie sind die meisten Raten, wie Inzidenz (Anzahl der Sterbefälle in einem Zeitraum), Mortalität (Sterbewahrscheinlichkeit), stark altersabhängig, wobei die Risiken mit dem Alter ansteigen (z. B. chronische Krankheiten) [...]. Für viele Zwecke mögen altersspezifische Vergleiche am sinnvollsten sein.

Allerdings können Vergleiche von rohen altersspezifischen Raten über die Zeit und zwischen Populationen sehr irreführend sein, wenn die zugrunde liegende Alterszusammensetzung in den verglichenen Populationen unterschiedlich ist. Daher kann für eine Vielzahl von Zwecken ein einzelner altersunabhängiger Index, der einen Satz altersspezifischer Raten repräsentiert, besser geeignet sein. Dies wird durch einen Prozess der Altersstandardisierung oder Altersbereinigung erreicht.

Es gibt verschiedene Techniken zur Anpassung altersspezifischer Raten. Dazu gehören die direkte und indirekte Standardisierung, das geometrische Mittel, äquivalente durchschnittliche Sterberaten [...].

Die direkte Standardisierung führt zu einer standardisierten oder altersbereinigten Sterberate, die die Anzahl der Ereignisse widerspiegelt, die zu erwarten gewesen wäre, wenn die zu vergleichenden Populationen eine identische Altersverteilung gehabt hätten.

En épidémiologie et en démographie, la plupart des taux, tels que l'incidence (nombre de décès au cours d'une période), la mortalité (probabilité de décès), sont fortement dépendants de l'âge, les risques augmentant avec l'âge (par exemple, les maladies chroniques) [...]. Pour de nombreuses raisons, les comparaisons par âge peuvent être plus utiles. Toutefois, les comparaisons des taux bruts par âge dans le temps et entre populations peuvent être très trompeuses si la composition par âge sous-jacente est différente dans les populations comparées. Par conséquent, à des fins diverses, un indice unique indépendant de l'âge représentant un ensemble de taux spécifiques à l'âge peut être plus approprié. Ceci est réalisé par un processus de standardisation ou d'ajustement de l'âge.

Il existe plusieurs techniques pour ajuster les taux par âge. Il s'agit notamment de la normalisation directe et indirecte, de la moyenne géométrique, des taux de mortalité moyens équivalents [...].

La standardisation directe permet d'obtenir un taux de mortalité standardisé ou ajusté à l'âge qui reflète le nombre d'événements auxquels on se serait attendu si les populations comparées avaient une distribution d'âge identique.

En épidémiologie et en démographie, la plupart des taux, tels que l'incidence (nombre de décès au cours d'une période), la mortalité (probabilité de décès), sont fortement dépendants de l'âge, les risques augmentant avec l'âge (par exemple, les maladies chroniques) [...]. Pour de nombreuses raisons, les comparaisons par âge peuvent être plus utiles. Toutefois, les comparaisons des taux bruts par âge dans le temps et entre populations peuvent être très trompeuses si la composition par âge sous-jacente est différente dans les populations comparées. Par conséquent, à des fins diverses, un indice unique indépendant de l'âge représentant un ensemble de taux spécifiques à l'âge peut être plus approprié. Ceci est réalisé par un processus de standardisation ou d'ajustement de l'âge.

Il existe plusieurs techniques pour ajuster les taux par âge. Il s'agit notamment de la normalisation directe et indirecte, de la moyenne géométrique, des taux de mortalité moyens équivalents [...].

La standardisation directe permet d'obtenir un taux de mortalité standardisé ou ajusté à l'âge qui reflète le nombre d'événements auxquels on se serait attendu si les populations comparées avaient une distribution d'âge identique.



Anteil der Verstorbenen pro Altersgruppe von 2010 bis 2020 in der Schweiz

Proportion de personnes décédées par groupe d'âge de 2010 à 2020 en Suisse

Percentuale di deceduti per fascia d'età dal 2010 al 2020 in Svizzera

verstorben	2010	2011	2012	2013	2014	2015	2016	2017	2018	2019	2020	Covid-19	Rang ↓
0–9 Jahre	364	382	368	390	389	413	362	378	364	354	382	2	4
10–19 Jahre	148	129	123	135	127	130	108	111	140	99	124	0	7
20–29 Jahre	329	367	322	331	308	337	338	322	313	313	326	2	6
30–39 Jahre	554	551	520	518	516	512	499	538	496	473	517	8	6
40–49 Jahre	1'633	1'612	1'481	1'484	1'332	1'338	1'236	1'217	1'238	1'103	1'116	21	10
50–59 Jahre	3'479	3'286	3'490	3'520	3'480	3'500	3'404	3'491	3'401	3'250	3'330	117	9
60–69 Jahre	7'039	6'966	7'048	6'907	6'809	6'995	6'690	6'543	6'651	6'522	6'722	435	7
70–79 Jahre	11'860	11'733	11'803	11'992	11'927	12'742	12'220	12'752	12'886	13'384	14'668	1'462	1
80–89 Jahre	22'917	22'495	23'035	23'368	22'898	23'778	22'988	23'488	23'322	23'409	26'691	5'288	1
90 Jahre und älter	14'196	14'362	15'652	16'123	15'919	17'723	16'804	17'863	18'077	18'608	21'359	5'288	1
verstorben gesamt	62'519	61'883	63'842	64'768	63'705	67'468	64'649	66'703	66'888	67'515	75'235	7'335	1
Einwohneranteil	2010	2011	2012	2013	2014	2015	2016	2017	2018	2019	2020	Änderung	
0–9 Jahre	763'546	772'713	783'958	794'511	809'351	823'054	836'288	850'571	860'227	868'184	873'043	14.3%	
10–19 Jahre	872'579	864'182	858'585	848'796	844'160	840'698	839'215	840'895	840'267	841'274	844'155	-3.3%	
20–29 Jahre	978'050	989'406	1'019'406	1'030'346	1'042'168	1'049'757	1'056'635	1'064'116	1'061'526	1'052'733	1'045'350	6.9%	
30–39 Jahre	1'096'126	1'097'382	1'100'708	1'113'247	1'130'305	1'149'168	1'168'494	1'186'439	1'199'622	1'215'196	1'229'176	12.1%	
40–49 Jahre	1'277'392	1'283'670	1'287'447	1'283'200	1'273'565	1'259'860	1'244'412	1'228'909	1'215'767	1'204'432	1'198'325	-6.2%	
50–59 Jahre	1'031'892	1'054'396	1'082'053	1'112'118	1'148'621	1'186'078	1'218'051	1'244'853	1'264'983	1'281'878	1'292'837	25.3%	
60–69 Jahre	840'583	859'885	868'362	878'389	886'140	894'042	902'572	911'076	920'865	931'525	947'959	12.8%	
70–79 Jahre	554'034	560'963	571'857	587'790	606'600	626'308	644'592	666'139	686'537	705'653	721'518	30.2%	
80–89 Jahre	311'195	317'388	320'508	326'446	331'892	338'655	344'896	351'441	357'094	363'648	370'791	19.2%	
90 Jahre und älter	60'409	64'027	61'778	64'217	66'829	70'046	71'971	75'111	77'242	80'004	82'879	37.2%	
Summe Einwohner	7'785'806	7'864'012	7'954'662	8'039'060	8'139'631	8'237'666	8'327'126	8'419'550	8'484'130	8'544'527	8'606'033		
verstorben / Altersgr.	2010	2011	2012	2013	2014	2015	2016	2017	2018	2019	2020	Anteil Bevölk.	Rang ↓
0–9 Jahre	0.048%	0.049%	0.047%	0.049%	0.048%	0.050%	0.043%	0.044%	0.042%	0.041%	0.044%	0.0%	8
10–19 Jahre	0.017%	0.015%	0.014%	0.016%	0.015%	0.015%	0.013%	0.013%	0.017%	0.012%	0.015%	0.0%	7
20–29 Jahre	0.034%	0.037%	0.032%	0.032%	0.030%	0.032%	0.032%	0.030%	0.029%	0.030%	0.031%	0.0%	7
30–39 Jahre	0.051%	0.050%	0.047%	0.047%	0.046%	0.045%	0.043%	0.045%	0.041%	0.039%	0.042%	0.00065%	9
40–49 Jahre	0.13%	0.13%	0.12%	0.12%	0.10%	0.11%	0.10%	0.10%	0.10%	0.09%	0.09%	0.00175%	10
50–59 Jahre	0.34%	0.31%	0.32%	0.32%	0.30%	0.30%	0.28%	0.28%	0.27%	0.25%	0.26%	0.0090%	10
60–69 Jahre	0.84%	0.81%	0.81%	0.79%	0.77%	0.78%	0.74%	0.72%	0.72%	0.70%	0.71%	0.046%	10
70–79 Jahre	2.14%	2.09%	2.06%	2.04%	1.97%	2.03%	1.90%	1.91%	1.88%	1.90%	2.03%	0.203%	6
80–89 Jahre	7.36%	7.09%	7.19%	7.16%	6.90%	7.02%	6.67%	6.68%	6.53%	6.44%	7.20%	1.17%	2
90 Jahre und älter	23.5%	22.4%	25.3%	25.1%	23.8%	25.3%	23.3%	23.8%	23.4%	23.3%	25.8%	(Anteil 80+)	1
Anteil gesamt	0.80%	0.79%	0.80%	0.81%	0.78%	0.82%	0.78%	0.79%	0.79%	0.79%	0.87%		1
Gesamtäquivalent 2020	0.90%	0.87%	0.90%	0.89%	0.85%	0.88%	0.82%	0.83%	0.81%	0.80%	0.87%		5
Rang	1	6	2	3	7	4	9	8	10	11	5		

* 1 ist höchster,
* 11 niedrigster Wert



Anteil der Verstorbenen pro Altersgruppe von 2010 bis 2020 in der Schweiz

Proportion de personnes décédées par groupe d'âge de 2010 à 2020 en Suisse

Percentuale di deceduti per fascia d'età dal 2010 al 2020 in Svizzera

verstorben	2010	2011	2012	2013	2014	2015	2016	2017	2018	2019	2020	Covid-19	Rang ↓
0–9 Jahre	364		873'043 x 0.04767 x 100 = 416			416					382		
10–19 Jahre	148		844'155 x 0.01696 x 100 = 143			143					124		
20–29 Jahre	329		...			352					326		
30–39 Jahre	554					621					517		
40–49 Jahre	1'633					1'532					1'116		
50–59 Jahre	3'479					4'359					3'330		
60–69 Jahre	7'039					7'938					6'722		
70–79 Jahre	11'860					15'445					14'668		
80–89 Jahre	22'917					27'306					26'691		
90 Jahre und älter	14'196					19'476					21'359		
verstorben gesamt	62'519					77'588					75'235		
Einwohneranteil	2010												
0–9 Jahre	763'546					873'043					873'043		
10–19 Jahre	872'579					844'155					844'155		
20–29 Jahre	978'050					1'045'350					1'045'350		
30–39 Jahre	1'096'126					1'229'176					1'229'176		
40–49 Jahre	1'277'392					1'198'325					1'198'325		
50–59 Jahre	1'031'892					1'292'837					1'292'837		
60–69 Jahre	840'583					947'959					947'959		
70–79 Jahre	554'034					721'518					721'518		
80–89 Jahre	311'195					370'791					370'791		
90 Jahre und älter	60'409					82'879					82'879		
Summe Einwohner	7'785'806					8'606'033					8'606'033		
verstorben / Altersgr.	2010												
0–9 Jahre	0.048%					0.04767%					0.044%		
10–19 Jahre	0.017%					0.01696%					0.015%		
20–29 Jahre	0.034%					0.03364%					0.031%		
30–39 Jahre	0.051%					0.05054%					0.042%		
40–49 Jahre	0.13%					0.12784%					0.09%		
50–59 Jahre	0.34%					0.33715%					0.26%		
60–69 Jahre	0.84%					0.83739%					0.71%		
70–79 Jahre	2.14%					2.14066%					2.03%		
80–89 Jahre	7.36%					7.36419%					7.20%		
90 Jahre und älter	23.5%					23.49981%					25.8%		
Anteil gesamt	0.80%					0.90%					0.87%		
Gesamtäquivalent 2020	0.90%										0.87%		
Rang	1										2		

873'043 x 0.04767 x 100 = 416
 844'155 x 0.01696 x 100 = 143
 ...

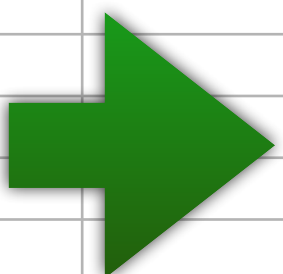
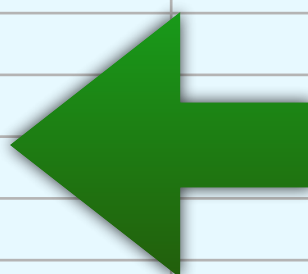



Vergleich der Gesamtäquivalente in der Schweiz

Comparaison des équivalents totaux en Suisse

Confronto dei totali equivalenti in Svizzera

— Gesamtäquivalenz total





Anteil der Verstorbenen Altersgruppe 0-29 Jahre in der Schweiz

Proportion de personnes décédées dans la tranche d'âge 0-29 ans en Suisse

Percentuale di persone decedute nel gruppo di età 0-29 anni in Svizzera

■ 0-9 Jahre

■ 10-19 Jahre

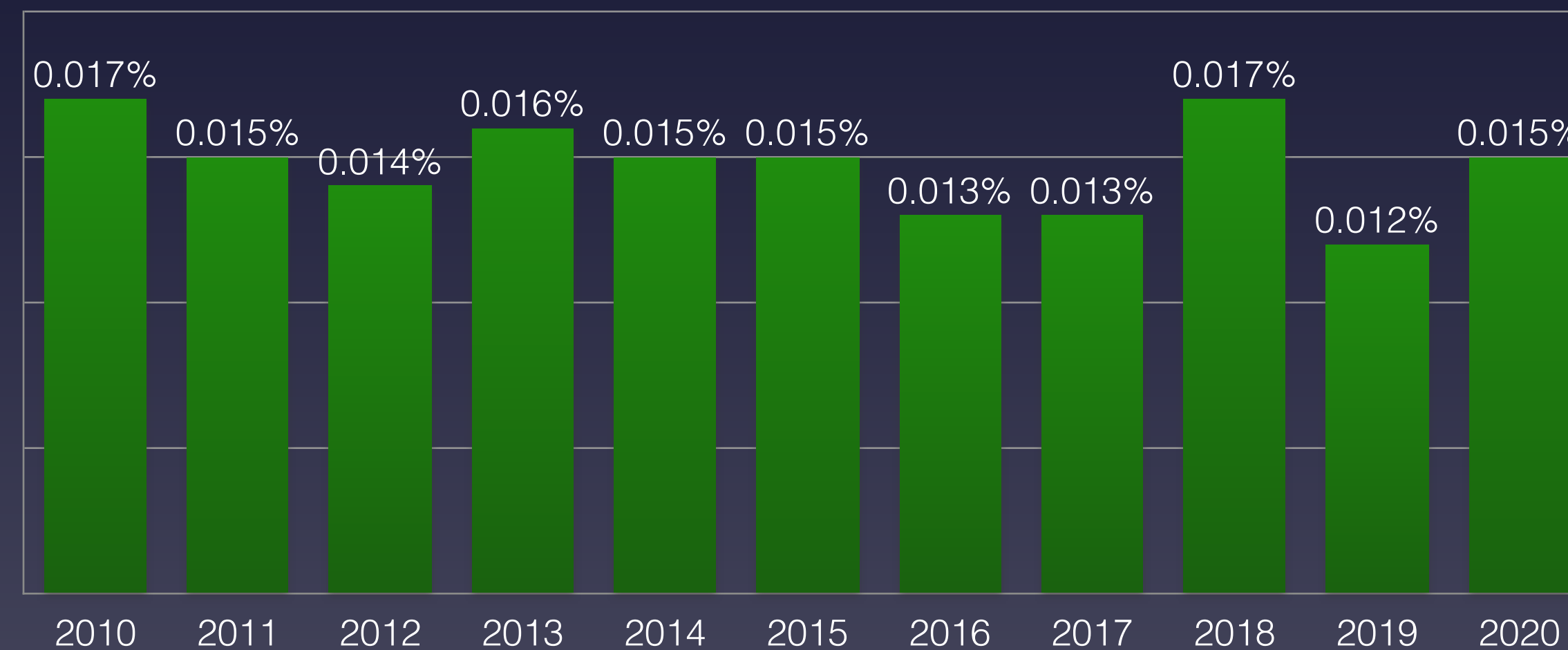
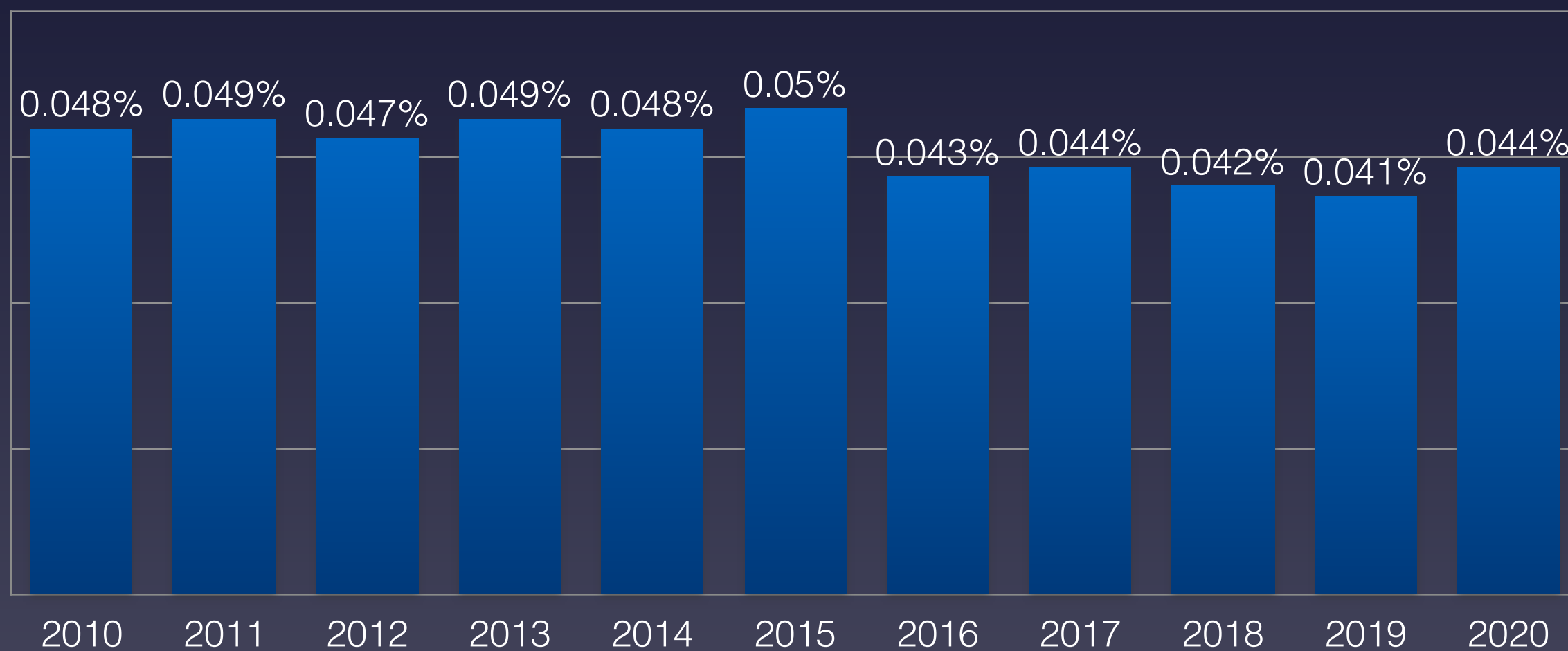

■ 20-29 Jahre

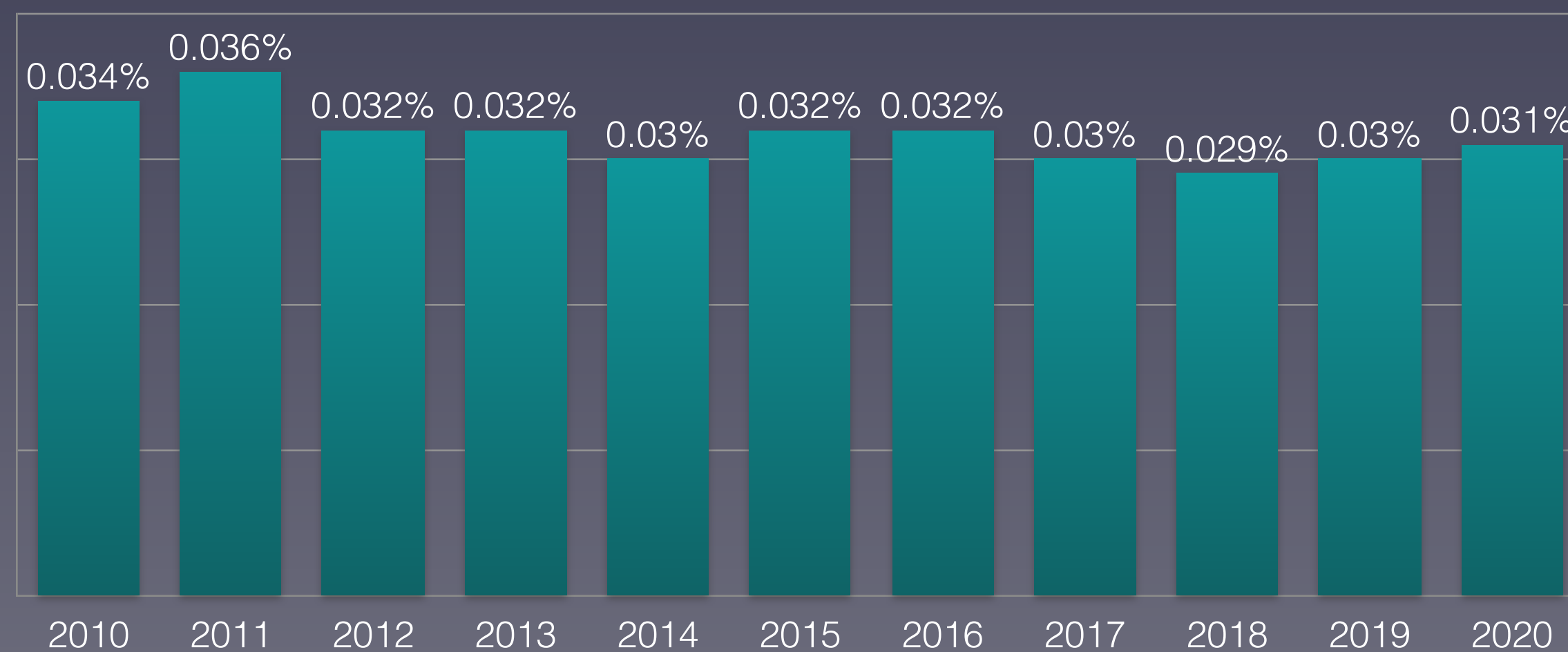



Anteil der Verstorbenen Altersgruppe 35-59 Jahre in der Schweiz

Proportion de personnes décédées dans la tranche d'âge 35-59 ans en Suisse

Percentuale di persone decedute nel gruppo di età 35-59 anni in Svizzera

■ 30-39 Jahre

■ 40-49 Jahre

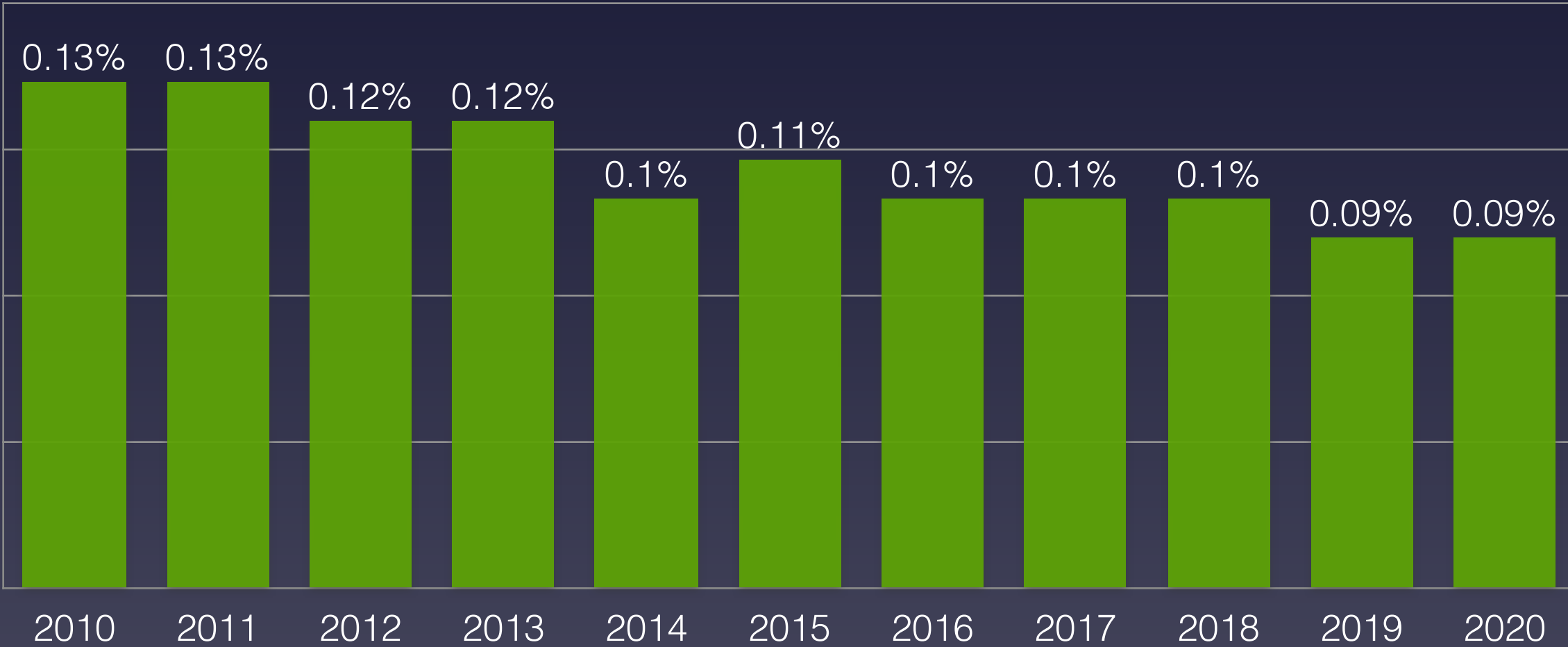
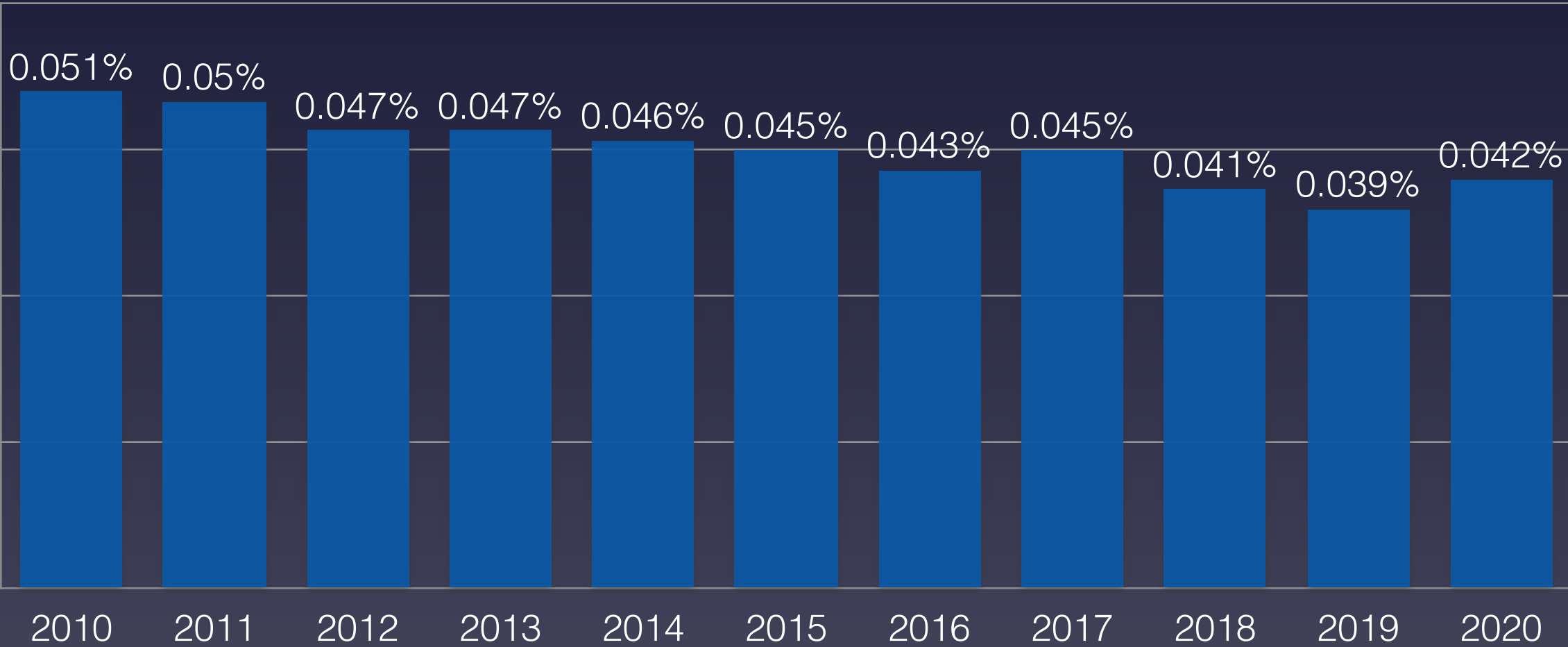

■ 50-59 Jahre

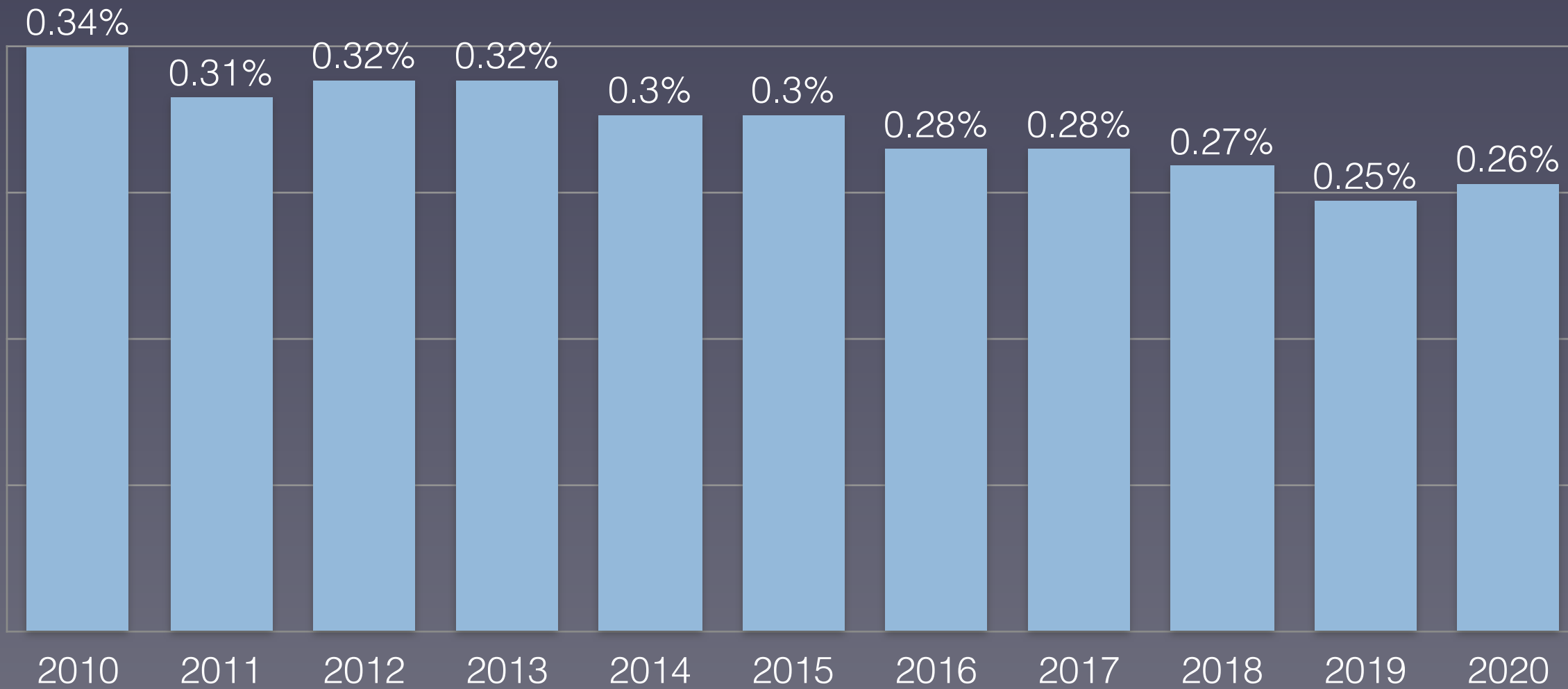

BFS, Todesfälle nach Fünf-Jahres-Altersgruppe..., Stand: 12.1.2021



Anteil der Verstorbenen Altersgruppe 60-90+ Jahre in der Schweiz

Proportion de personnes décédées dans la tranche d'âge 60-90+ ans en Suisse

Percentuale di persone decedute nel gruppo di età 60-90+ anni in Svizzera

60-69 Jahre

70-79 Jahre

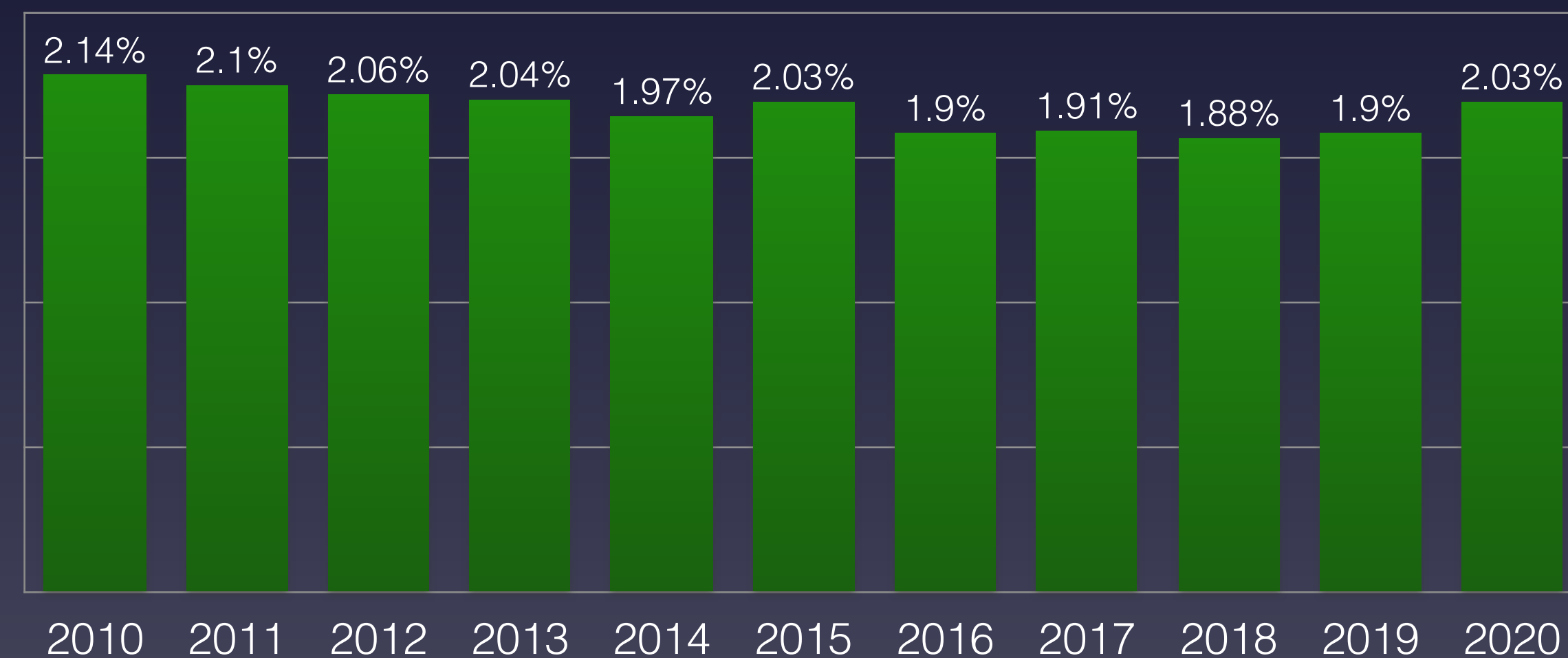
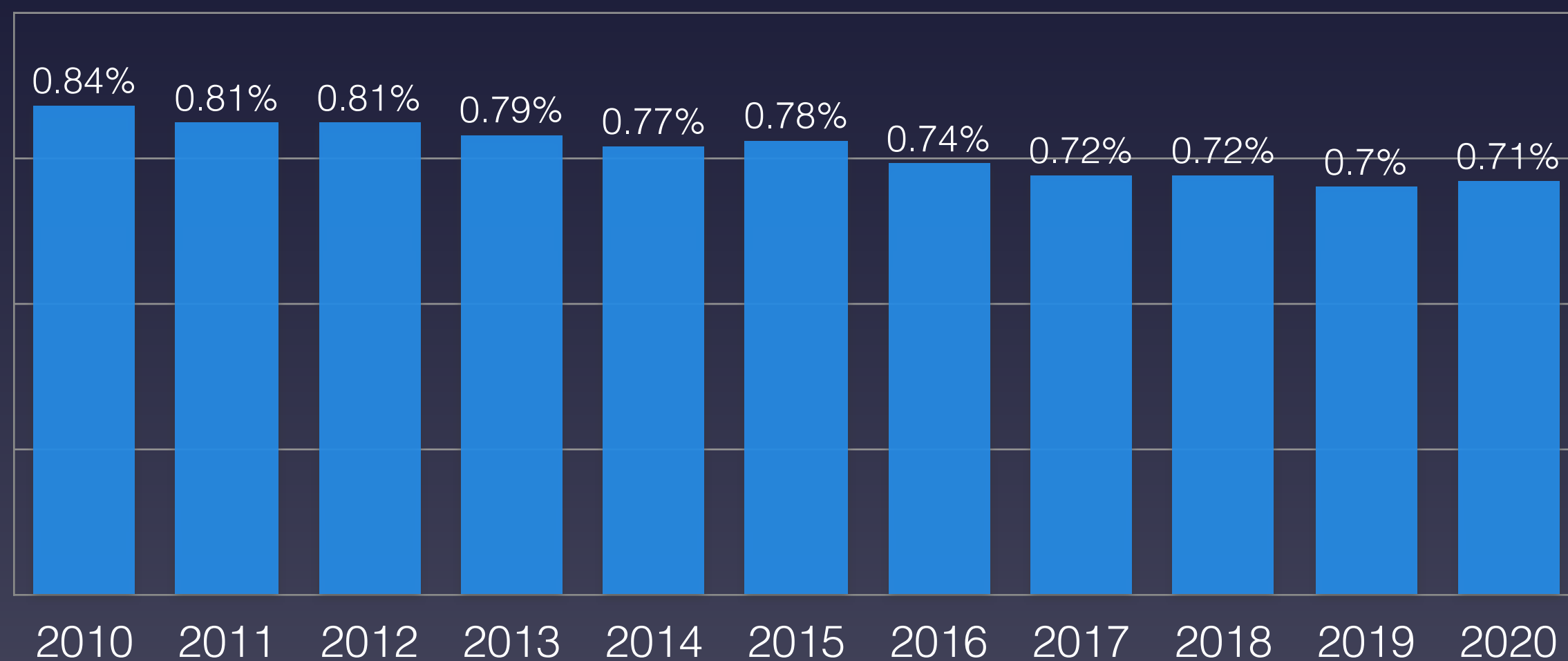

80-89 Jahre

90 Jahre und älter

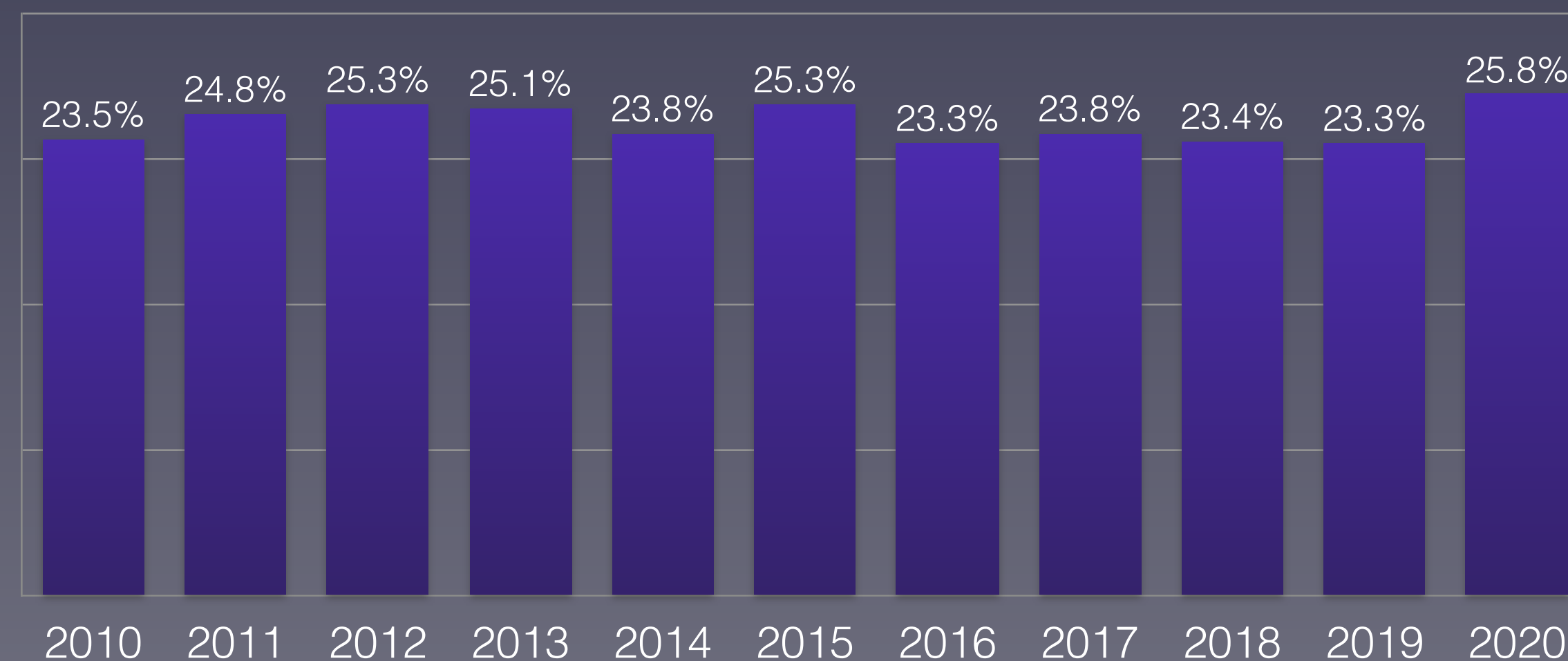
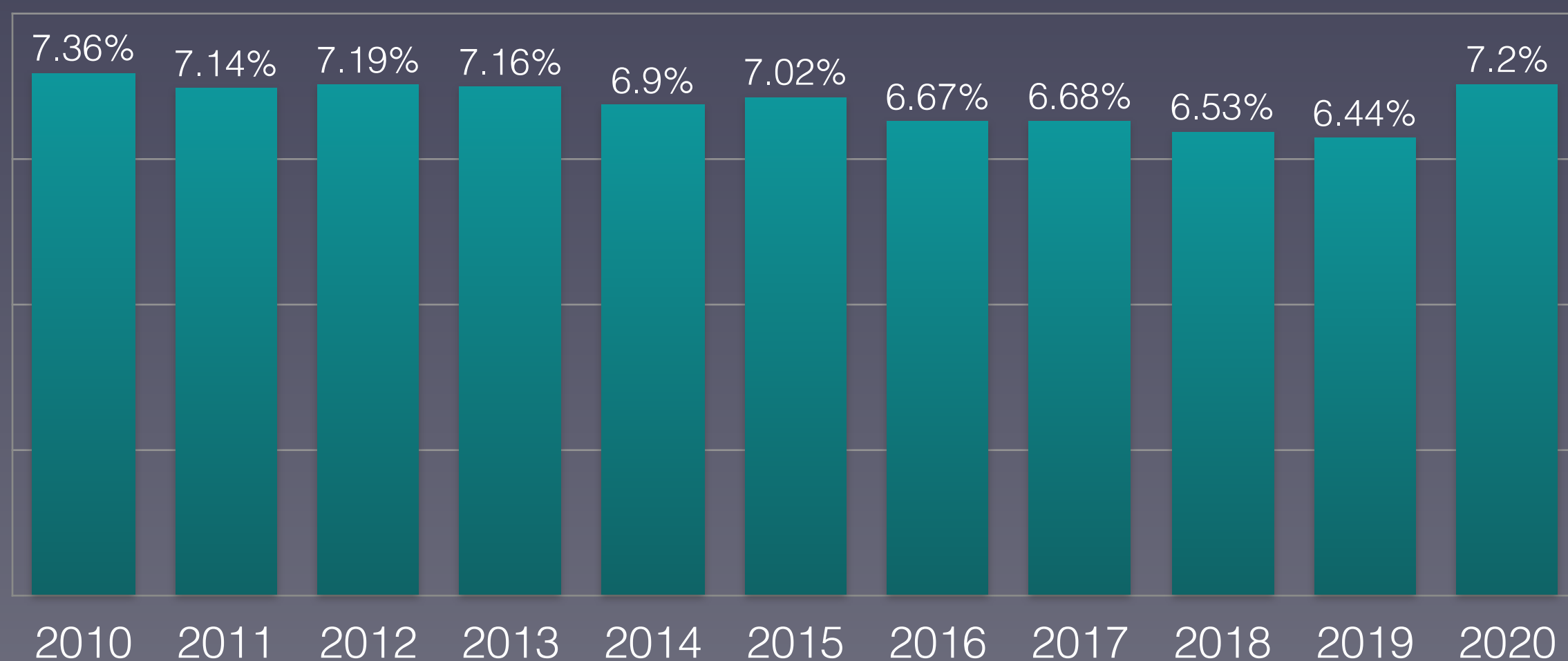



Übersterblichkeitsberechnung altersbereinigt im Vergleich 2010 bis 2020 in der Schweiz

Calcul de la surmortalité ajustée à l'âge en comparaison 2010 à 2020 en Suisse

Calcolo della mortalità in eccesso adattato all'età nel confronto dal 2010 al 2020 in Svizzera

verstorben	2010	2011	2012	2013	2014	2015	2016	2017	2018	2019	2020	2020 // Ø2010 bis	2020 // 2010	2020 // 2015
0–9 Jahre	416	431	410	429	420	438	378	388	369	356	382	-21	-34	-56
10–19 Jahre	143	125	121	134	127	131	109	111	141	99	124	-0	-19	-7
20–29 Jahre	352	381	330	336	309	336	334	316	308	311	326	-5	-26	-10
30–39 Jahre	621	619	581	572	561	548	525	557	508	478	517	-40	-104	-31
40–49 Jahre	1'532	1'503	1'378	1'386	1'253	1'273	1'190	1'187	1'220	1'097	1'116	-186	-416	-157
50–59 Jahre	4'359	4'034	4'170	4'092	3'917	3'815	3'613	3'626	3'476	3'278	3'330	-508	-1'029	-485
60–69 Jahre	7'938	7'705	7'694	7'454	7'284	7'417	7'026	6'808	6'847	6'637	6'722	-559	-1'216	-695
70–79 Jahre	15'445	15'130	14'892	14'720	14'187	14'679	13'678	13'812	13'543	13'685	14'668	291	-777	-11
80–89 Jahre	27'306	26'471	26'649	26'542	25'582	26'034	24'714	24'781	24'217	23'869	26'691	1'075	-615	657
90 Jahre und älter	19'476	20'578	20'998	20'808	19'742	20'970	19'351	19'710	19'396	19'277	21'359	1'328	1'883	389
verstorben gesamt	77'588	76'978	77'223	76'474	73'381	75'640	70'919	71'297	70'025	69'087	75'235	1'374	-2'353	-405
Einwohneranteil	2010	2011	2012	2013	2014	2015	2016	2017	2018	2019	2020	Änderung		
0–9 Jahre	873'043	873'043	873'043	873'043	873'043	873'043	873'043	873'043	873'043	873'043	873'043	0.0%		
10–19 Jahre	844'155	844'155	844'155	844'155	844'155	844'155	844'155	844'155	844'155	844'155	844'155	0.0%		
20–29 Jahre	1'045'350	1'045'350	1'045'350	1'045'350	1'045'350	1'045'350	1'045'350	1'045'350	1'045'350	1'045'350	1'045'350	0.0%		
30–39 Jahre	1'229'176	1'229'176	1'229'176	1'229'176	1'229'176	1'229'176	1'229'176	1'229'176	1'229'176	1'229'176	1'229'176	0.0%		
40–49 Jahre	1'198'325	1'198'325	1'198'325	1'198'325	1'198'325	1'198'325	1'198'325	1'198'325	1'198'325	1'198'325	1'198'325	0.0%		
50–59 Jahre	1'292'837	1'292'837	1'292'837	1'292'837	1'292'837	1'292'837	1'292'837	1'292'837	1'292'837	1'292'837	1'292'837	0.0%		
60–69 Jahre	947'959	947'959	947'959	947'959	947'959	947'959	947'959	947'959	947'959	947'959	947'959	0.0%		
70–79 Jahre	721'518	721'518	721'518	721'518	721'518	721'518	721'518	721'518	721'518	721'518	721'518	0.0%		
80–89 Jahre	370'791	370'791	370'791	370'791	370'791	370'791	370'791	370'791	370'791	370'791	370'791	0.0%		
90 Jahre und älter	82'879	82'879	82'879	82'879	82'879	82'879	82'879	82'879	82'879	82'879	82'879	0.0%		
Summe Einwohner	8'606'033	8'606'033	8'606'033	8'606'033	8'606'033	8'606'033	8'606'033	8'606'033	8'606'033	8'606'033	8'606'033			
verstorben / Altersgr.	2010	2011	2012	2013	2014	2015	2016	2017	2018	2019	2020	Im Vergleich zum Mittelwert aus 2010 bis 2019 ergibt sich eine Übersterblichkeit von 1'374 Im Vergleich zu 2010 ergibt sich eine Untersterblichkeit von -2'353 Im Vergleich zu 2015: -405 2020 steht altersbereinigt auf Rang 6		
0–9 Jahre	0.048%	0.049%	0.047%	0.049%	0.048%	0.050%	0.043%	0.044%	0.042%	0.041%	0.044%			
10–19 Jahre	0.017%	0.015%	0.014%	0.016%	0.015%	0.015%	0.013%	0.013%	0.017%	0.012%	0.015%			
20–29 Jahre	0.034%	0.036%	0.032%	0.032%	0.030%	0.032%	0.032%	0.030%	0.029%	0.030%	0.031%			
30–39 Jahre	0.051%	0.050%	0.047%	0.047%	0.046%	0.045%	0.043%	0.045%	0.041%	0.039%	0.042%			
40–49 Jahre	0.13%	0.13%	0.12%	0.12%	0.10%	0.11%	0.10%	0.10%	0.10%	0.09%	0.09%			
50–59 Jahre	0.34%	0.31%	0.32%	0.32%	0.30%	0.30%	0.28%	0.28%	0.27%	0.25%	0.26%			
60–69 Jahre	0.84%	0.81%	0.81%	0.79%	0.77%	0.78%	0.74%	0.72%	0.72%	0.70%	0.71%			
70–79 Jahre	2.14%	2.10%	2.06%	2.04%	1.97%	2.03%	1.90%	1.91%	1.88%	1.90%	2.03%			
80–89 Jahre	7.36%	7.14%	7.19%	7.16%	6.90%	7.02%	6.67%	6.68%	6.53%	6.44%	7.20%			
90 Jahre und älter	23.5%	24.8%	25.3%	25.1%	23.8%	25.3%	23.3%	23.8%	23.4%	23.3%	25.8%			
Anteil gesamt	0.90%	0.89%	0.90%	0.89%	0.85%	0.88%	0.82%	0.83%	0.81%	0.80%	0.87%			
Gesamtäquivalent	0.90%	0.89%	0.90%	0.89%	0.85%	0.88%	0.82%	0.83%	0.81%	0.80%	0.87%			
Rang	1	3	2	4	7	5	9	8	10	11	6			



Wöchentliche Sterberaten 2020/21 mit den Minima/Maxima 2015–2019 in der Schweiz

Taux de mortalité hebdomadaire 2020/21 avec les minima/maxima 2015-2019 en Suisse

Tassi di mortalità settimanale 2020/21 con i minimi/massimi 2015-2019 in Svizzera

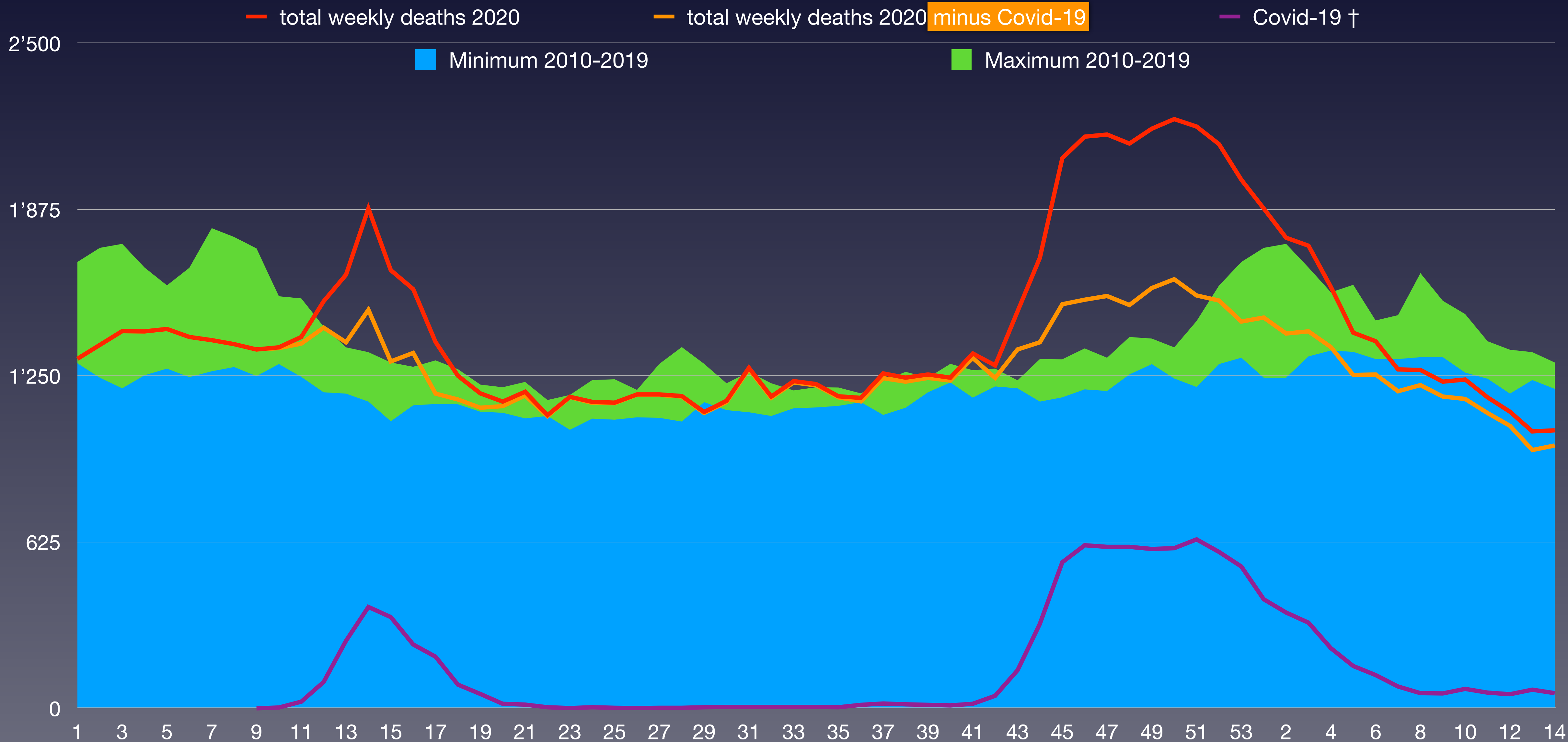

Quelle: Bundesamt für Statistik: Todesfälle nach Altersklasse, Woche und Kanton



Wöchentliche Sterberaten 2015–2021 Schweiz

Taux de mortalité hebdomadaire 2015-2021 Suisse

Tassi di mortalità settimanale 2015-2021 Svizzera

KW	2015	2016	2017	2018	2019	2020	2021	Ø 2016–2020	zum Durchschnitt
1	1'423	1'340	1'678	1'561	1'341	1'314	1'879	1'443	30.2%
2	1'494	1'243	1'731	1'541	1'389	1'366	1'769	1'461	21.1%
3	1'524	1'323	1'746	1'494	1'358	1'418	1'739	1'477	17.7%
4	1'480	1'351	1'657	1'397	1'403	1'417	1'584	1'451	9.2%
5	1'590	1'345	1'564	1'397	1'439	1'426	1'412	1'460	-3.3%
6	1'656	1'340	1'592	1'441	1'481	1'396	1'380	1'484	-7.0%
7	1'805	1'313	1'402	1'458	1'555	1'384	1'274	1'486	-14.3%
8	1'772	1'380	1'383	1'478	1'527	1'369	1'272	1'485	-14.3%
9	1'729	1'320	1'395	1'636	1'527	1'349	1'228	1'493	-17.7%
10	1'549	1'355	1'348	1'532	1'452	1'357	1'236	1'432	-13.7%
11	1'541	1'278	1'262	1'482	1'379	1'396	1'169	1'390	-15.9%
12	1'435	1'294	1'239	1'380	1'351	1'530	1'115	1'372	-18.7%
13	1'293	1'269	1'183	1'348	1'322	1'630	1'041	1'341	-22.4%
14	1'302	1'242	1'234	1'339	1'382	1'879	1'045	1'396	-25.2%
Summe	21'593	18'393	20'414	20'484	19'906	20'231	19'143	20'170	
Rang	1	7	3	2	5	4	6		

BFS: Todesfälle nach Altersklasse, Woche und Kanton
BAG - Coronavirus: Situation Schweiz

Stand	Statut	Stato al	20.4.2021
Bevölkerung	Population	Popolazione	805'098
pro km ²	par km ²	per km ²	285.4
Sozialhilfequote	Taux d'aide sociale	Tasso di assistenza sociale	4.5
Ärzte ambulant / 100'000	Médecins externes / 100'000	Medici ambulatoriali / 100'000	247
Spitalbetten / 1'000	Lits d'hôpitaux / 1'000	Letti d'ospedale / 1'000	4.6
Fälle mit pos. Test 2020	Cas avec test positif 2020	Casi con test pos. 2020	58'221
Fälle mit pos. Test 2020	Cas avec test positif 2020	Casi con test pos. 2020	20'458
verstorben mit pos. Test 2020	décédé avec test pos. 2020	deceduto con test pos. 2020	819
verstorben mit pos. Test 2021	décédé avec test pos. 2021	deceduto con test pos. 2021	167
verstorben gesamt 2020	décédés total 2020	deceduto totale 2020	6'741
verstorben gesamt 2021	décédés total 2021	deceduto totale 2021	1'287
Anteil Covid-19 / gesamt 2020	Proportion Covid-19 / total 2020	Proporzione Covid-19 / totale 2020	12.1%
Anteil Covid-19 / gesamt 2021	Proportion Covid-19 / total 2021	Proporzione Covid-19 / totale 2021	13.0%
Anteil Covid-19 / Bevölkerung	Proportion Covid-19 / population	Proporzione Covid-19 / popolazione	0.122%



Wöchentliche Sterberaten von 2015–2019 im Kanton Waadt

Taux de mortalité hebdomadaire de 2015 à 2019 dans le canton de Vaud

Tasso di mortalità settimanale dal 2015 al 2019 nel Cantone di Vaud

— 2015 — 2016 — 2017 — 2018 — 2019 — 2020 — Covid-19

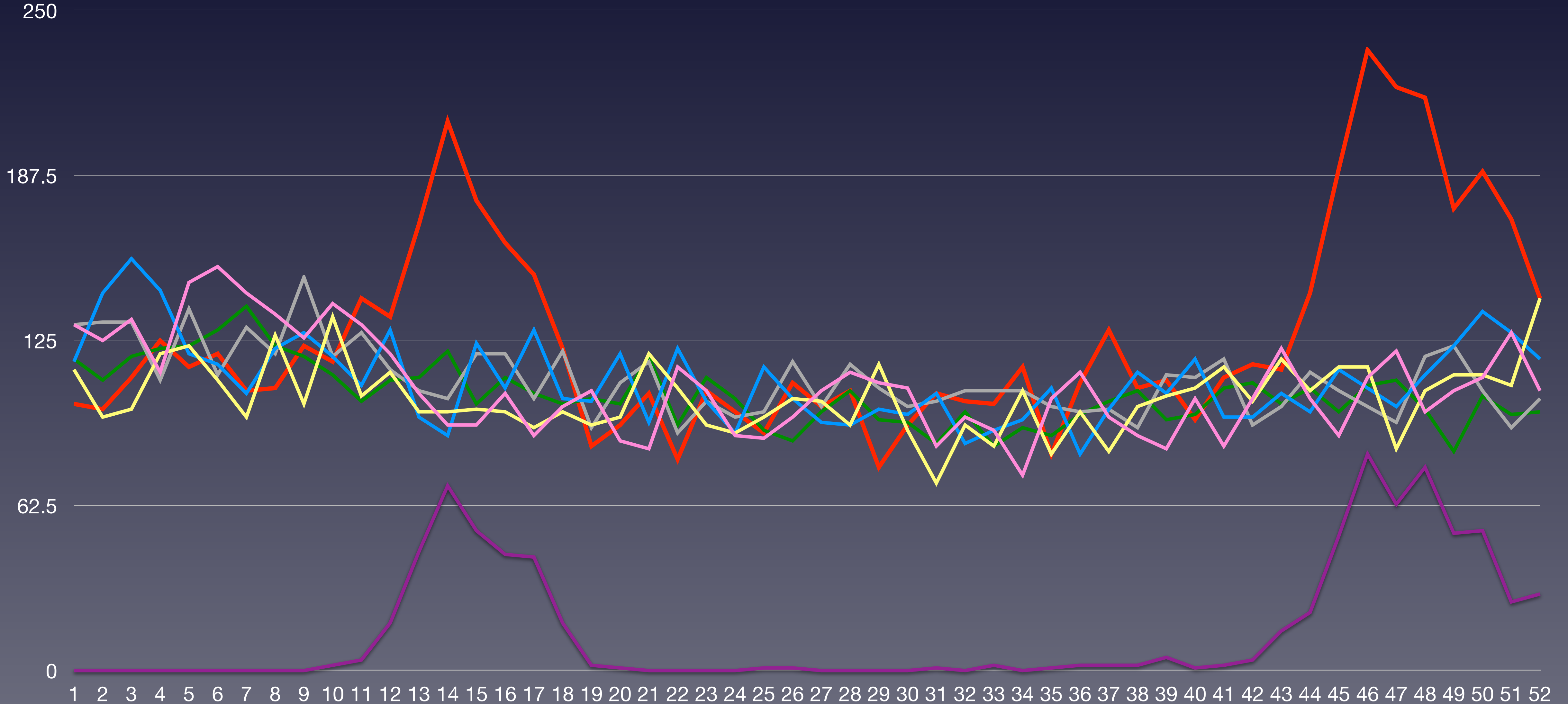

Quelle: Bundesamt für Statistik: Todesfälle nach Altersklasse, Woche und Kanton



Wöchentliche Sterberaten mit den Minima/Maxima 2015–2019 im Kanton Waadt

Taux de mortalité hebdomadaire avec les minima/maxima 2015-2019 dans le canton de Vaud
Tassi di mortalità settimanale con i minimi/massimi 2015-2019 nel cantone di Vaud

- wöchentlich verstorben insgesamt
- verstorben insgesamt 2020 minus Covid-19
- Covid-19 †
- Minimum 2010-2019
- Maximum 2010-2019

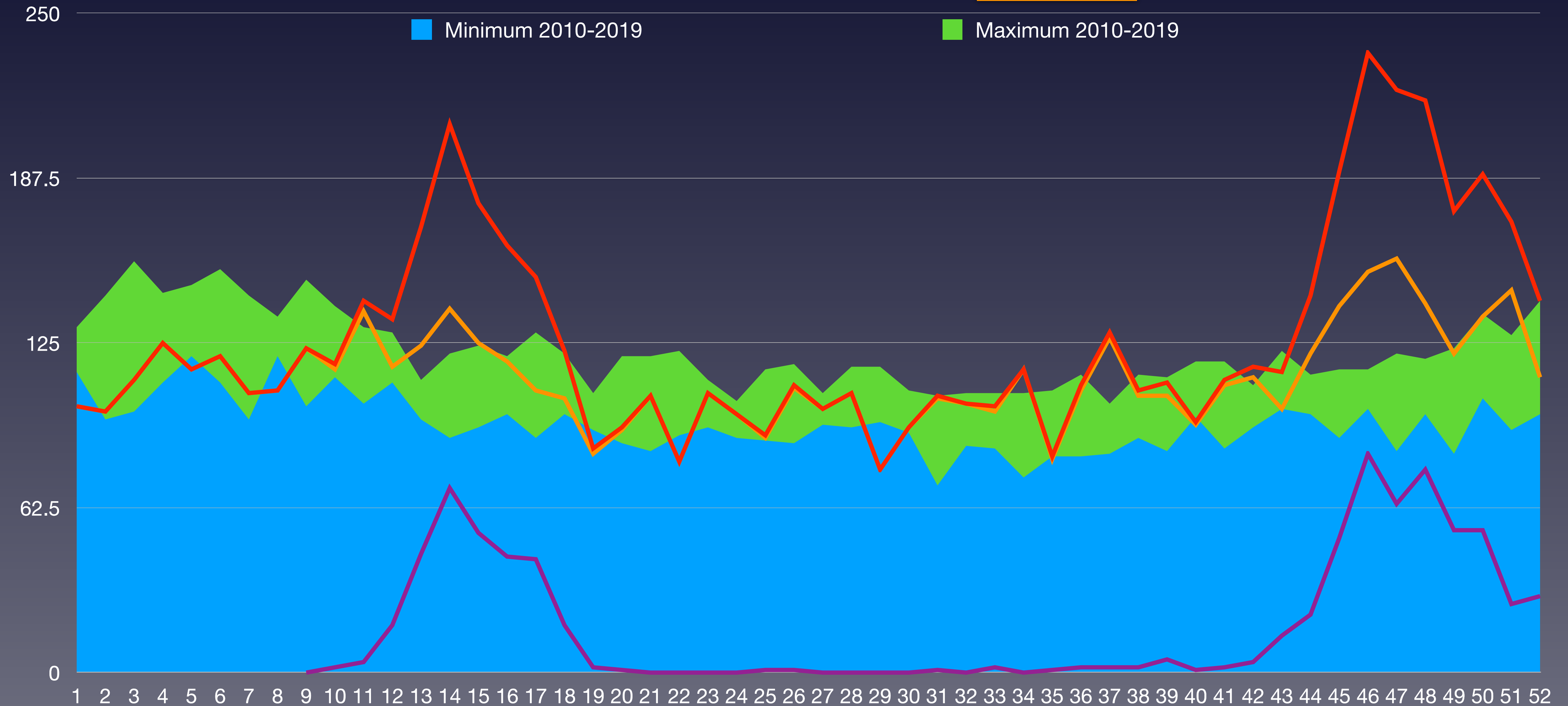

BFS: Todesfälle nach Altersklasse, Woche und Kanton
BAG - Coronavirus: Situation Schweiz

Bevölkerungsentwicklung im Kanton Waadt in den Altersgruppen von 2010 bis 2020

Evolution de la population du canton de Vaud dans les classes d'âge de 2010 à 2020

Evoluzione della popolazione nel cantone di Vaud nelle classi di età dal 2010 al 2020

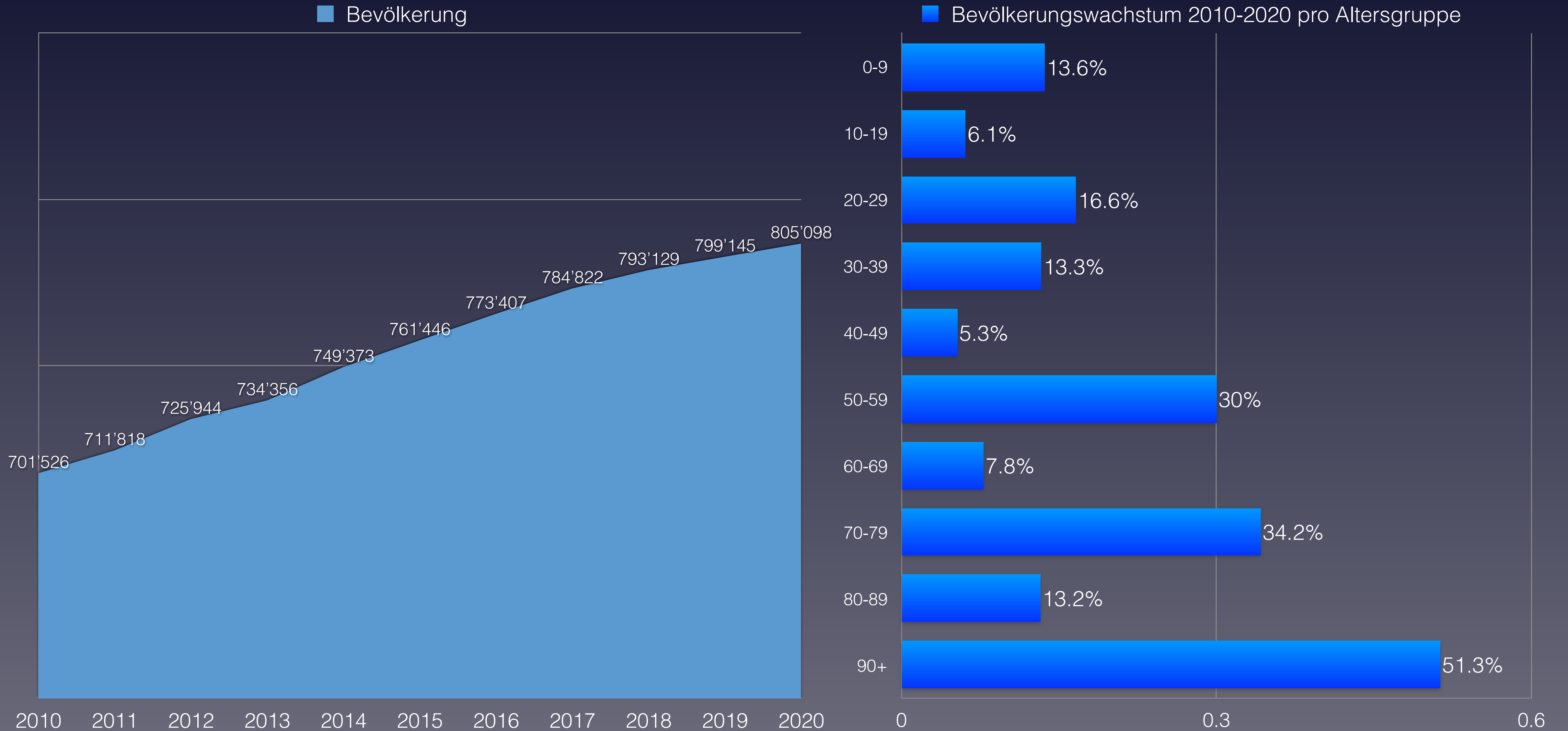

Quelle: Schweizerische Eidgenossenschaft – Ständige Wohnbevölkerung

Anteil der Verstorbenen pro Altersgruppe von 2010 bis 2020 im Kanton Waadt

Proportion de personnes décédées par groupe d'âge de 2010 à 2020 dans le canton de Vaud

Percentuale di deceduti per fascia d'età dal 2010 al 2020 nel cantone di Vaud

verstorben	2010	2011	2012	2013	2014	2015	2016	2017	2018	2019	2020	Covid-19	Rang ↓
0–9 Jahre	36	34	36	37	38	42	43	35	34	26	25	0	11
10–19 Jahre	9	11	7	14	16	17	15	12	19	14	14	0	5
20–29 Jahre	29	30	30	31	27	37	26	37	41	34	39	0	2
30–39 Jahre	58	50	55	53	54	65	51	56	41	48	48	1	9
40–49 Jahre	145	135	142	145	109	127	115	127	108	106	103	1	11
50–59 Jahre	276	251	308	307	322	301	307	297	299	260	291	7	8
60–69 Jahre	597	631	608	603	536	553	567	549	603	530	556	44	7
70–79 Jahre	989	944	971	941	918	1'059	1'025	1'068	1'069	1'021	1'337	151	1
80–89 Jahre	1'855	1'860	1'888	1'861	1'811	1'920	1'764	1'870	1'889	1'784	2'291	594	1
90 Jahre und älter	1'300	1'234	1'466	1'405	1'419	1'586	1'470	1'669	1'627	1'621	2'030		1
verstorben gesamt	5'294	5'180	5'511	5'397	5'250	5'707	5'383	5'720	5'730	5'444	6'734	798	1
Einwohneranteil	2010	2011	2012	2013	2014	2015	2016	2017	2018	2019	2020	Änderung	
0–9 Jahre	76'396	77'263	78'492	79'200	81'042	82'379	83'530	84'719	85'765	86'652	86'781	13.6%	
10–19 Jahre	84'360	84'934	85'652	85'337	86'241	86'520	87'103	87'970	88'681	89'018	89'543	6.1%	
20–29 Jahre	90'422	92'209	95'314	97'131	100'177	101'950	104'481	106'069	106'513	105'716	105'425	16.6%	
30–39 Jahre	102'909	103'743	105'211	105'479	107'311	108'931	110'448	112'553	114'219	115'587	116'644	13.3%	
40–49 Jahre	111'130	112'598	114'912	115'806	116'400	116'762	116'787	116'539	116'670	116'838	117'016	5.3%	
50–59 Jahre	87'174	89'305	92'316	95'151	99'071	102'775	106'212	109'175	111'041	112'256	113'315	30.0%	
60–69 Jahre	71'922	73'358	74'458	74'766	75'097	75'327	75'595	75'693	75'779	76'404	77'560	7.8%	
70–79 Jahre	45'058	45'291	45'950	47'488	49'484	51'448	53'277	55'460	57'383	59'060	60'455	34.2%	
80–89 Jahre	26'991	27'647	27'713	27'912	28'184	28'632	28'973	29'346	29'708	30'048	30'545	13.2%	
90 Jahre und älter	5'164	5'470	5'926	6'086	6'366	6'722	7'001	7'298	7'370	7'566	7'814	51.3%	
Summe Einwohner	701'526	711'818	725'944	734'356	749'373	761'446	773'407	784'822	793'129	799'145	805'098		
verstorben / Altersgr.	2010	2011	2012	2013	2014	2015	2016	2017	2018	2019	2020	Anteil Bevölk.	Rang ↓
0–9 Jahre	0.047%	0.044%	0.046%	0.047%	0.047%	0.051%	0.051%	0.041%	0.040%	0.030%	0.029%	0.0%	11
10–19 Jahre	0.011%	0.013%	0.008%	0.016%	0.019%	0.020%	0.017%	0.014%	0.021%	0.016%	0.016%	0.0%	7
20–29 Jahre	0.032%	0.033%	0.031%	0.032%	0.027%	0.036%	0.025%	0.035%	0.038%	0.032%	0.037%	0.0%	2
30–39 Jahre	0.056%	0.048%	0.052%	0.050%	0.050%	0.060%	0.046%	0.050%	0.036%	0.042%	0.041%	0.00086%	10
40–49 Jahre	0.13%	0.12%	0.12%	0.13%	0.09%	0.11%	0.10%	0.11%	0.09%	0.09%	0.09%	0.00085%	11
50–59 Jahre	0.32%	0.28%	0.33%	0.32%	0.33%	0.29%	0.29%	0.27%	0.27%	0.23%	0.26%	0.0062%	10
60–69 Jahre	0.83%	0.86%	0.82%	0.81%	0.71%	0.73%	0.75%	0.73%	0.80%	0.69%	0.72%	0.057%	9
70–79 Jahre	2.19%	2.08%	2.11%	1.98%	1.86%	2.06%	1.92%	1.93%	1.86%	1.73%	2.21%	0.250%	1
80–89 Jahre	6.87%	6.73%	6.81%	6.67%	6.43%	6.71%	6.09%	6.37%	6.36%	5.94%	7.50%	1.55%	1
90 Jahre und älter	25.2%	22.6%	24.7%	23.1%	22.3%	23.6%	21.0%	22.9%	22.1%	21.4%	26.0%	(Anteil 80+)	1
Anteil gesamt	0.75%	0.73%	0.76%	0.73%	0.70%	0.75%	0.70%	0.73%	0.72%	0.68%	0.84%		1
Gesamtäquivalent 2020	0.83%	0.79%	0.82%	0.79%	0.75%	0.79%	0.72%	0.75%	0.74%	0.69%	0.84%		1
Rang	2	4	3	6	8	5	10	7	9	11	1		

* 1 ist höchster,
* 11 niedrigster Wert

Vergleich der Gesamtäquivalente im Kanton Waadt

Comparaison des équivalents totaux dans le canton de Vaud
 Confronto dei totali equivalenti nel Cantone di Vaud

— Gesamtäquivalenz: jährliche Sterberaten umgerechnet auf die Anteile der Altersgruppen in 2020
 Équivalents totaux : taux de mortalité annuels convertis aux proportions des groupes d'âge en 2020
 Equivalenza totale: tassi di mortalità annuali convertiti nelle quote delle classi di età nel 2020

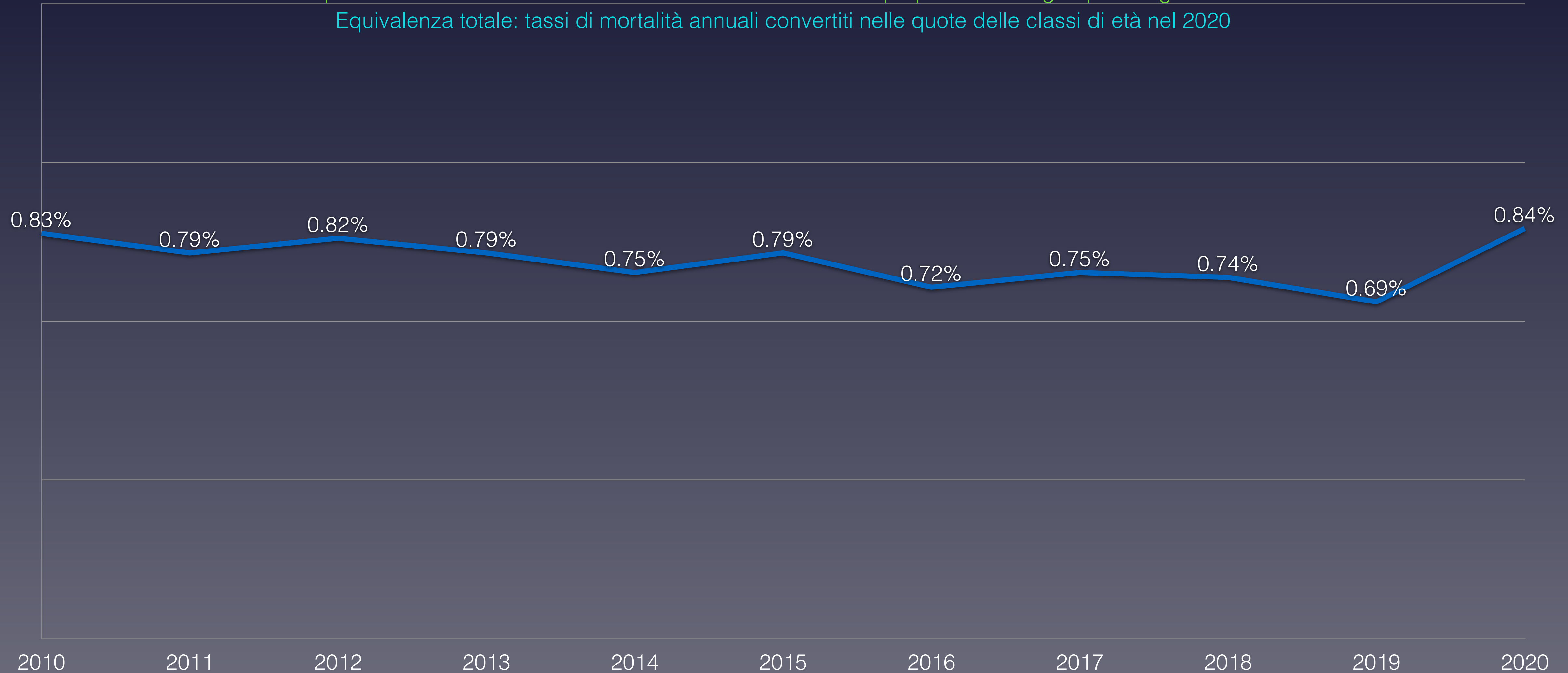

Anteil der Verstorbenen pro Altersgruppe 2020: Vergleich mit Min/Max aus 2010–2019

Proportion de personnes décédées par groupe d'âge en 2020 : comparaison avec le min/max de 2010-2019

Percentuale di deceduti per gruppo di età nel 2020: confronto con min/max dal 2010-2019





Wöchentliche Sterberaten mit den Minima/Maxima 2015–2019 Waadt

Taux de mortalité hebdomadaire avec minima/maxima 2015-2019 Vaud

Tassi di mortalità settimanale con minimi/maxima 2015-2019 Vaud

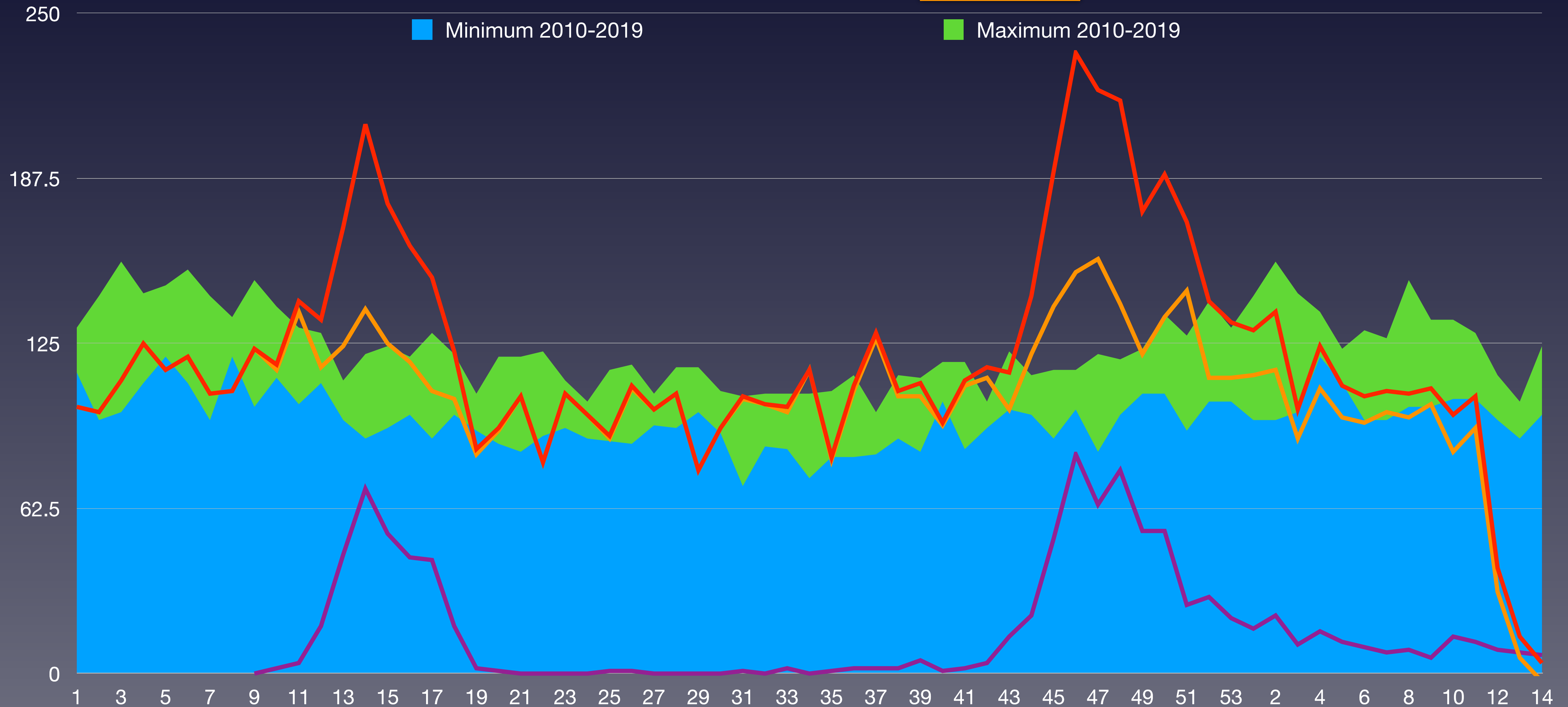

Wöchentliche Sterberaten 2015–2021 Waadt

Taux de mortalité hebdomadaire 2015-2021 Vaud

Tassi di mortalità settimanale 2015-2021 Vaud

KW	2015	2016	2017	2018	2019	2020	2021	Ø 2016–2020	zum Durchschnitt
1	131	114	117	131	118	101	130	119	9.6%
2	125	96	143	132	110	99	137	118	16.6%
3	133	99	156	132	119	111	100	125	-20.0%
4	113	120	144	110	122	125	124	122	1.4%
5	147	123	120	137	123	115	109	128	-14.5%
6	153	110	116	112	129	120	105	123	-14.9%
7	143	96	105	130	138	106	107	120	-10.6%
8	135	127	122	120	123	107	106	122	-13.4%
9	126	101	128	149	119	123	108	124	-13.1%
10	139	134	119	119	112	117	98	123	-20.5%
11	131	104	108	128	102	141	105	119	-11.8%
12	120	113	129	114	110	134	40	120	-66.7%
13	105	98	96	106	111	169	14	114	-87.7%
14	93	98	89	103	121	208	4	119	-96.6%
Summe	1'794	1'533	1'692	1'723	1'657	1'776	1'287	1'696	
Rang	1	6	4	3	5	2	7		



Statistische Analysen der Mortalität im Kanton Wallis

Analyses statistiques de la mortalité dans le canton du Valais
Analisi statistiche della mortalità nel cantone del Vallese

Stand	Statut	Stato al	20.4.2021
Bevölkerung	Population	Popolazione	345'525
pro km ²	par km ²	per km ²	66.3
Sozialhilfequote	Taux d'aide sociale	Tasso di assistenza sociale	1.8
Ärzte ambulant / 100'000	Médecins externes / 100'000	Medici ambulatoriali / 100'000	184
Spitalbetten / 1'000	Lits d'hôpitaux / 1'000	Letti d'ospedale / 1'000	3.9
Fälle mit pos. Test 2020	Cas avec test positif 2020	Casi con test pos. 2020	26'120
Fälle mit pos. Test 2020	Cas avec test positif 2020	Casi con test pos. 2020	9'304
verstorben mit pos. Test 2020	décédé avec test pos. 2020	deceduto con test pos. 2020	463
verstorben mit pos. Test 2021	décédé avec test pos. 2021	deceduto con test pos. 2021	100
verstorben gesamt 2020	décédés total 2020	deceduto totale 2020	3'325
verstorben gesamt 2021	décédés total 2021	deceduto totale 2021	768
Anteil Covid-19 / gesamt 2020	Proportion Covid-19 / total 2020	Proporzione Covid-19 / totale 2020	13.9%
Anteil Covid-19 / gesamt 2021	Proportion Covid-19 / total 2021	Proporzione Covid-19 / totale 2021	13.0%
Anteil Covid-19 / Bevölkerung	Proportion Covid-19 / population	Proporzione Covid-19 / popolazione	0.163%



Wöchentliche Sterberaten von 2015–2019 im Kanton Wallis

Taux de mortalité hebdomadaire de 2015 à 2019 dans le canton du Valais

Tasso di mortalità settimanale dal 2015 al 2019 nel Cantone di Vallese

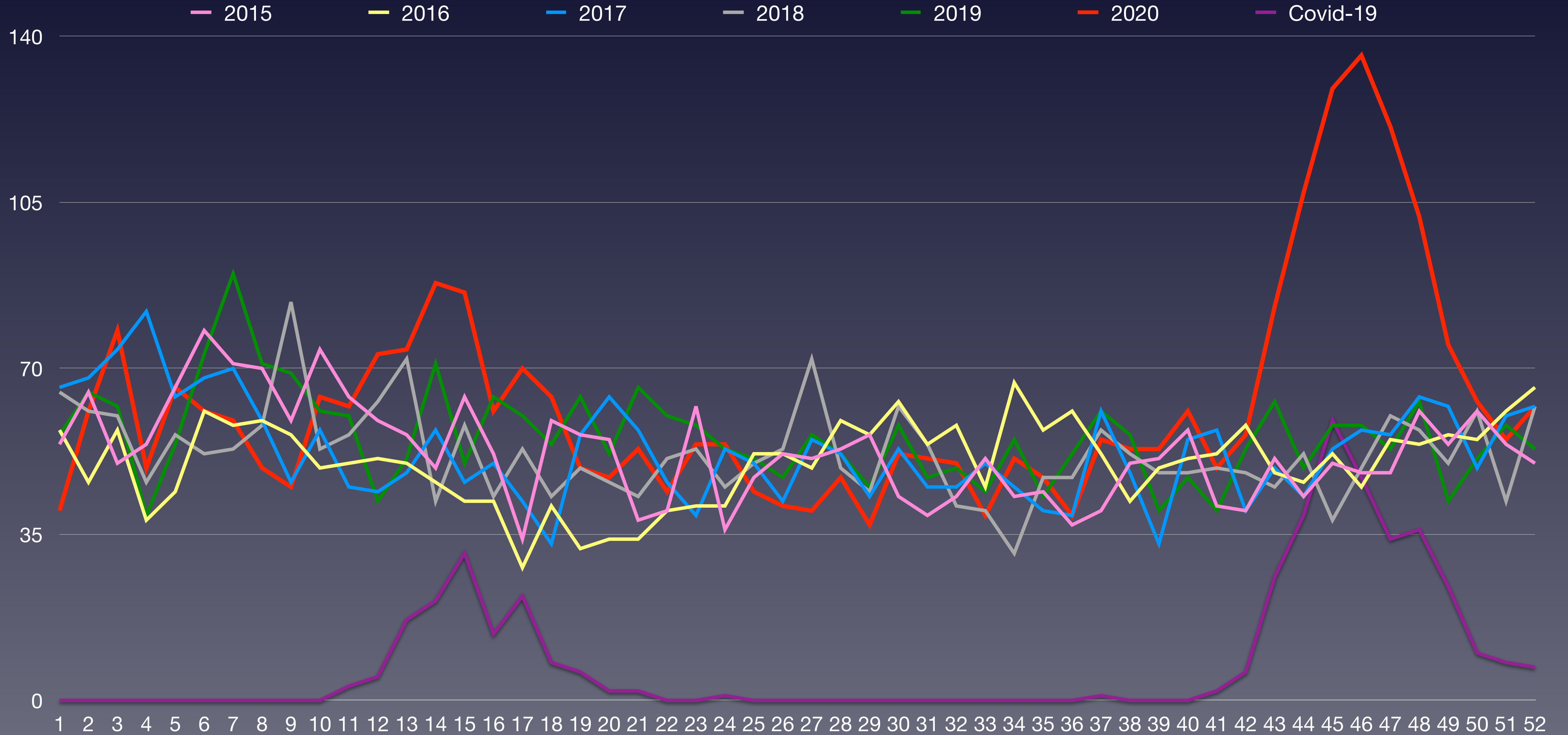

Quelle: [Bundesamt für Statistik: Todesfälle nach Altersklasse, Woche und Kanton](#)



Wöchentliche Sterberaten mit den Minima/Maxima 2015–2019 Wallis

Taux de mortalité hebdomadaire avec minima/maxima 2015-2019 Valais

Tassi di mortalità settimanale con minimi/maxima 2015-2019 Vallese

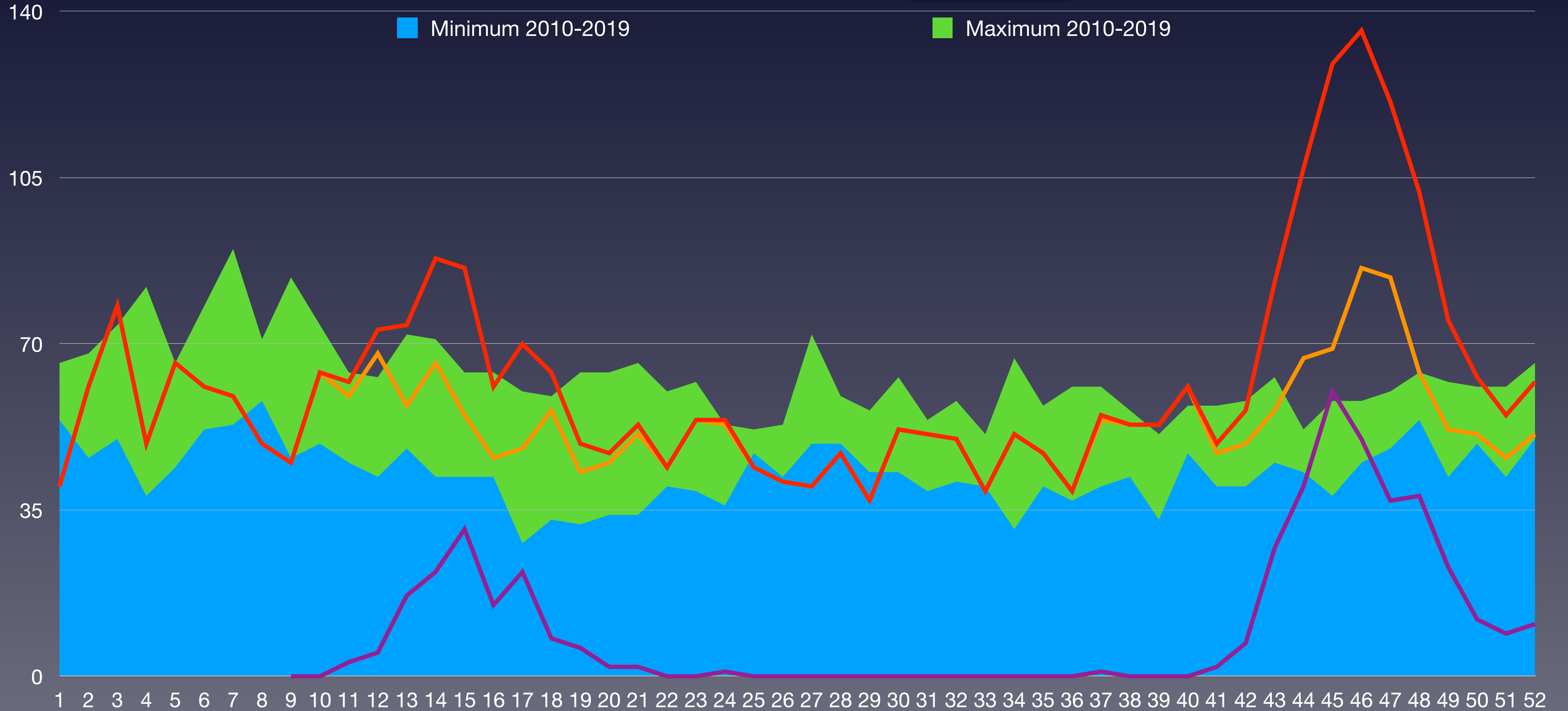



Bevölkerungsentwicklung im Kanton Wallis in den Altersgruppen von 2010 bis 2020

Evolution de la population du canton de Vallais dans les classes d'âge de 2010 à 2020
Evoluzione della popolazione nel cantone di Vallese nelle classi di età dal 2010 al 2020

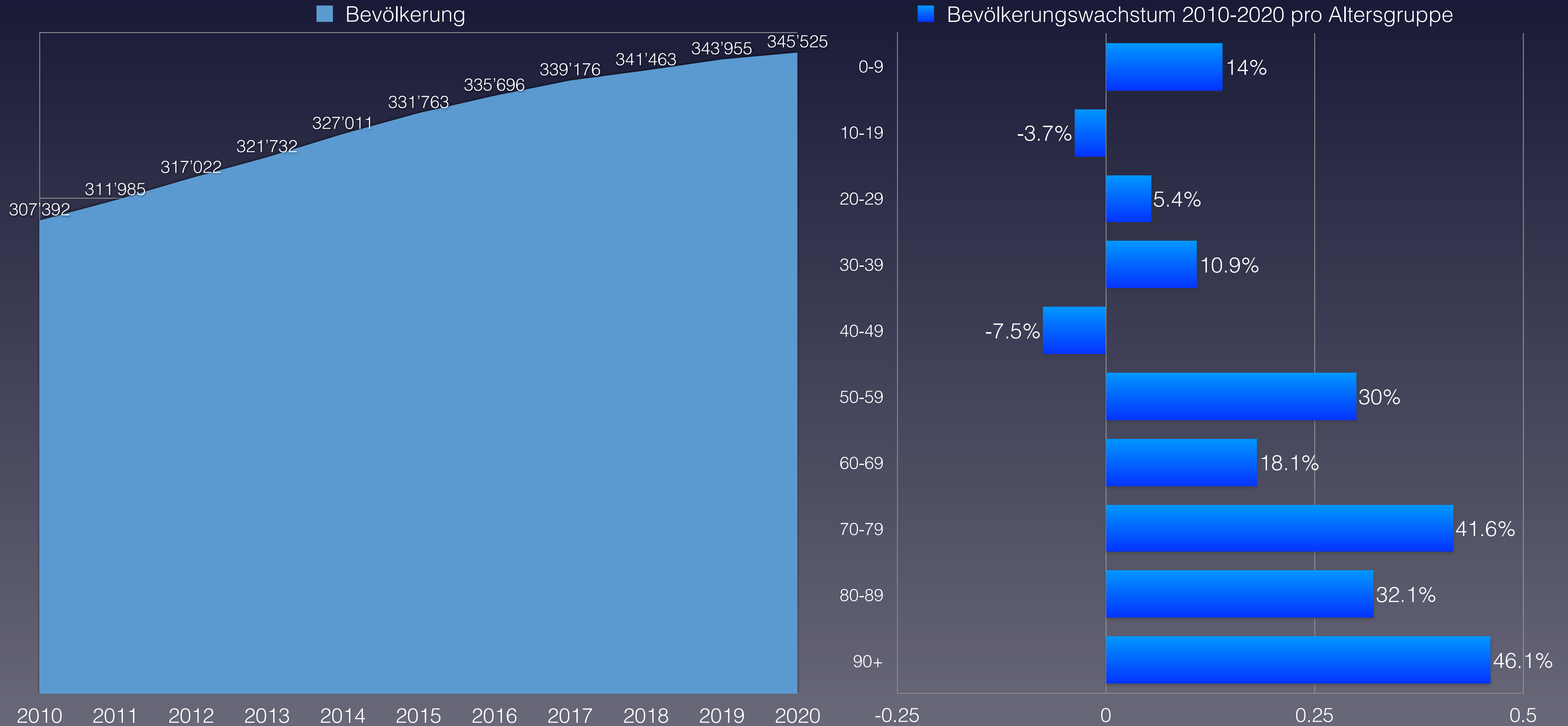

Quelle: Schweizerische Eidgenossenschaft – Ständige Wohnbevölkerung



Anteil der Verstorbenen pro Altersgruppe von 2010 bis 2020 im Kanton Wallis

Proportion de personnes décédées par groupe d'âge de 2010 à 2020 dans le canton du Valais

Percentuale di deceduti per fascia d'età dal 2010 al 2020 nel cantone del Vallese

verstorben	2010	2011	2012	2013	2014	2015	2016	2017	2018	2019	2020	Covid-19	Rang ↓
0–9 Jahre	17	11	11	13	14	18	14	15	8	15	12	0	8
10–19 Jahre	8	5	4	6	6	4	3	2	3	7	5	0	5
20–29 Jahre	8	18	17	15	23	18	16	22	19	15	16	0	7
30–39 Jahre	28	23	32	28	22	20	18	19	24	23	21	0	8
40–49 Jahre	73	77	59	65	46	65	61	44	49	58	52	0	8
50–59 Jahre	173	155	152	150	147	151	152	158	157	143	148	6	9
60–69 Jahre	327	329	298	322	315	353	306	286	273	331	322	24	5
70–79 Jahre	495	522	484	530	495	544	540	609	549	616	728	106	1
80–89 Jahre	845	886	903	941	877	984	900	960	968	992	1'197	315	1
90 Jahre und älter	479	483	505	551	544	611	602	627	663	689	824	315	1
verstorben gesamt	2'453	2'509	2'465	2'621	2'489	2'768	2'612	2'742	2'713	2'889	3'325	451	1
Einwohneranteil	2010	2011	2012	2013	2014	2015	2016	2017	2018	2019	2020	Änderung	
0–9 Jahre	29'298	29'847	30'416	30'970	31'675	32'218	32'646	33'055	33'279	33'568	33'397	14.0%	
10–19 Jahre	35'707	35'163	35'733	35'165	35'069	34'851	34'701	34'684	34'546	34'437	34'386	-3.7%	
20–29 Jahre	40'677	41'479	41'868	42'712	43'570	44'013	44'460	44'394	43'999	43'423	42'868	5.4%	
30–39 Jahre	41'358	41'497	41'179	41'494	41'939	42'625	43'371	44'119	44'505	45'290	45'872	10.9%	
40–49 Jahre	49'448	49'777	49'879	50'011	49'581	49'024	48'225	47'496	46'834	46'218	45'748	-7.5%	
50–59 Jahre	40'462	41'657	43'289	44'788	46'669	48'347	49'713	50'884	51'798	52'441	52'601	30.0%	
60–69 Jahre	34'502	35'739	36'938	37'620	37'990	38'528	39'050	39'339	39'679	40'100	40'752	18.1%	
70–79 Jahre	22'505	22'881	23'621	24'328	25'390	26'425	27'338	28'531	29'687	30'908	31'866	41.6%	
80–89 Jahre	11'409	11'774	12'048	12'472	12'821	13'291	13'655	14'026	14'441	14'737	15'075	32.1%	
90 Jahre und älter	2'026	2'171	2'051	2'172	2'307	2'441	2'537	2'648	2'695	2'833	2'960	46.1%	
Summe Einwohner	307'392	311'985	317'022	321'732	327'011	331'763	335'696	339'176	341'463	343'955	345'525		
verstorben / Altersgr.	2010	2011	2012	2013	2014	2015	2016	2017	2018	2019	2020	Anteil Bevölk.	Rang ↓
0–9 Jahre	0.058%	0.037%	0.036%	0.042%	0.044%	0.056%	0.043%	0.045%	0.024%	0.045%	0.036%	0.0%	10
10–19 Jahre	0.022%	0.014%	0.011%	0.017%	0.017%	0.011%	0.009%	0.006%	0.009%	0.020%	0.015%	0.0%	5
20–29 Jahre	0.020%	0.043%	0.041%	0.035%	0.053%	0.041%	0.036%	0.050%	0.043%	0.035%	0.037%	0.0%	7
30–39 Jahre	0.068%	0.055%	0.078%	0.067%	0.052%	0.047%	0.042%	0.043%	0.054%	0.051%	0.046%	0.00000%	9
40–49 Jahre	0.15%	0.15%	0.12%	0.13%	0.09%	0.13%	0.13%	0.09%	0.10%	0.13%	0.11%	0.00000%	8
50–59 Jahre	0.43%	0.37%	0.35%	0.33%	0.31%	0.31%	0.31%	0.31%	0.30%	0.27%	0.28%	0.0114%	10
60–69 Jahre	0.95%	0.92%	0.81%	0.86%	0.83%	0.92%	0.78%	0.73%	0.69%	0.83%	0.79%	0.059%	8
70–79 Jahre	2.20%	2.28%	2.05%	2.18%	1.95%	2.06%	1.98%	2.13%	1.85%	1.99%	2.28%	0.333%	1
80–89 Jahre	7.41%	7.53%	7.50%	7.54%	6.84%	7.40%	6.59%	6.84%	6.70%	6.73%	7.94%	1.75%	1
90 Jahre und älter	23.6%	22.2%	24.6%	25.4%	23.6%	25.0%	23.7%	23.7%	24.6%	24.3%	27.8%	(Anteil 80+)	1
Anteil gesamt	0.80%	0.80%	0.78%	0.81%	0.76%	0.83%	0.78%	0.81%	0.79%	0.84%	0.96%		1
Gesamtäquivalent 2020	0.94%	0.93%	0.91%	0.94%	0.86%	0.92%	0.84%	0.86%	0.83%	0.86%	0.96%		1
Rang	2	4	6	3	9	5	10	7	11	8	1		

* 1 ist höchster,
* 11 niedrigster Wert



Vergleich der Gesamtäquivalente im Kanton Wallis

Comparaison des équivalents totaux dans le canton du Valais

Confronto dei totali equivalenti nel Cantone di Vallese

— Gesamtäquivalenz: jährliche Sterberaten umgerechnet auf die Anteile der Altersgruppen in 2020
Équivalents totaux : taux de mortalité annuels convertis aux proportions des groupes d'âge en 2020

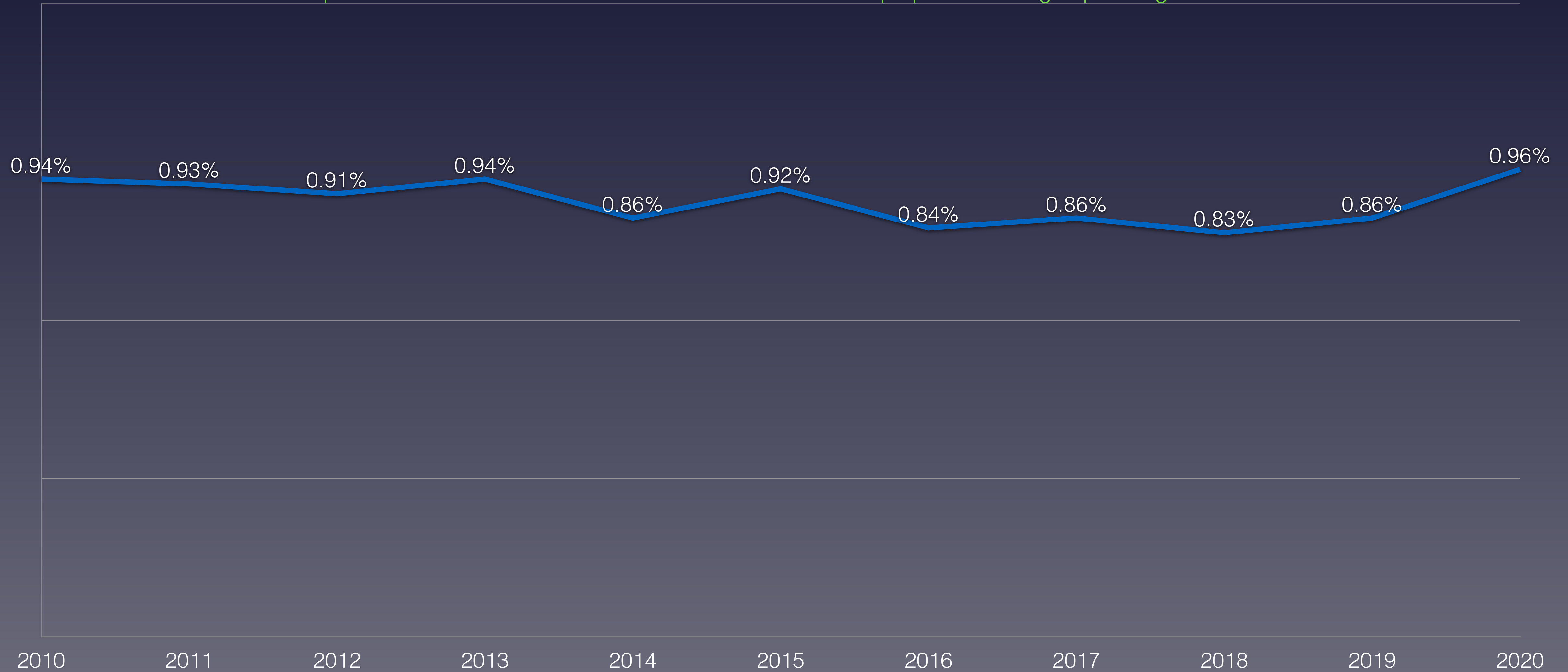



Anteil der Verstorbenen pro Altersgruppe 2020: Vergleich mit Min/Max aus 2010–2019

Proportion de personnes décédées par groupe d'âge en 2020 : comparaison avec le min/max de 2010-2019

Percentuale di deceduti per gruppo di età nel 2020: confronto con min/max dal 2010-2019





Wöchentliche Sterberaten mit den Minima/Maxima 2015–2019 Wallis

Taux de mortalité hebdomadaire avec minima/maxima 2015-2019 Valais

Tassi di mortalità settimanale con minimi/maxima 2015-2019 Vallese

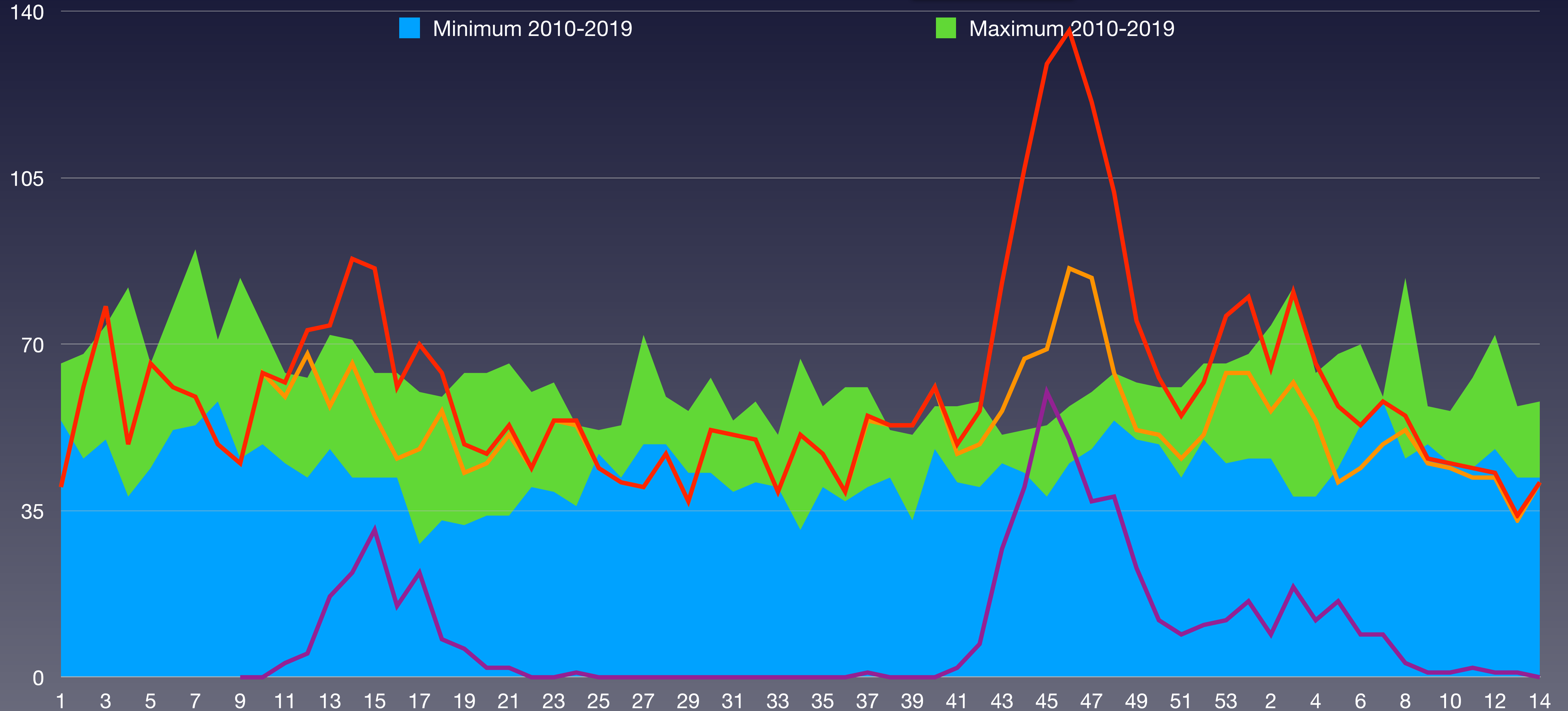



Wöchentliche Sterberaten 2015–2021 Wallis

Taux de mortalité hebdomadaire 2015-2021 Vallais

Tassi di mortalità settimanale 2015-2021 Valses

KW	2015	2016	2017	2018	2019	2020	2021	Ø 2016–2020	zum Durchschnitt
1	66	69	80	81	82	79	80	76	5.0%
2	89	65	93	76	72	71	65	78	-16.3%
3	67	56	73	82	52	80	67	68	-2.0%
4	77	77	73	67	69	73	72	73	-0.9%
5	83	67	88	80	72	74	54	77	-30.2%
6	74	77	59	54	82	62	63	68	-7.4%
7	90	52	53	77	76	83	58	72	-19.3%
8	83	71	71	67	67	81	61	73	-16.8%
9	76	67	69	79	89	67	56	75	-24.8%
10	73	76	60	92	67	64	43	72	-40.3%
11	71	67	59	65	57	76	63	66	-4.3%
12	85	58	62	68	60	80	48	69	-30.3%
13	57	60	58	70	53	118	48	69	-30.8%
14	58	64	61	65	59	137	49	74	-33.8%
Summe	1'049	926	959	1'023	957	1'145	827	1'010	
Rang	2	6	4	3	5	1	7		



Statistische Analysen der Mortalität im Kanton Genf

Analyses statistiques de la mortalité dans le canton de Genève
Analisi statistiche della mortalità nel cantone di Ginevra

Stand	Statut	Stato al	20.4.2021
Bevölkerung	Population	Popolazione	504'128
pro km ²	par km ²	per km ²	2'050.8
Sozialhilfequote	Taux d'aide sociale	Tasso di assistenza sociale	6.0
Ärzte ambulant / 100'000	Médecins externes / 100'000	Medici ambulatoriali / 100'000	406
Spitalbetten / 1'000	Lits d'hôpitaux / 1'000	Letti d'ospedale / 1'000	4.9
Fälle mit pos. Test 2020	Cas avec test positif 2020	Casi con test pos. 2020	44'233
Fälle mit pos. Test 2020	Cas avec test positif 2020	Casi con test pos. 2020	13'954
verstorben mit pos. Test 2020	décédé avec test pos. 2020	deceduto con test pos. 2020	675
verstorben mit pos. Test 2021	décédé avec test pos. 2021	deceduto con test pos. 2021	66
verstorben gesamt 2020	décédés total 2020	deceduto totale 2020	4'292
verstorben gesamt 2021	décédés total 2021	deceduto totale 2021	827
Anteil Covid-19 / gesamt 2020	Proportion Covid-19 / total 2020	Proporzione Covid-19 / totale 2020	15.7%
Anteil Covid-19 / gesamt 2021	Proportion Covid-19 / total 2021	Proporzione Covid-19 / totale 2021	8.0%
Anteil Covid-19 / Bevölkerung	Proportion Covid-19 / population	Proporzione Covid-19 / popolazione	0.147%



Wöchentliche Sterberaten von 2015–2019 im Kanton Genf

Taux de mortalité hebdomadaire de 2015 à 2019 dans le canton de Genève
Tasso di mortalità settimanale dal 2015 al 2019 nel Cantone di Ginevra

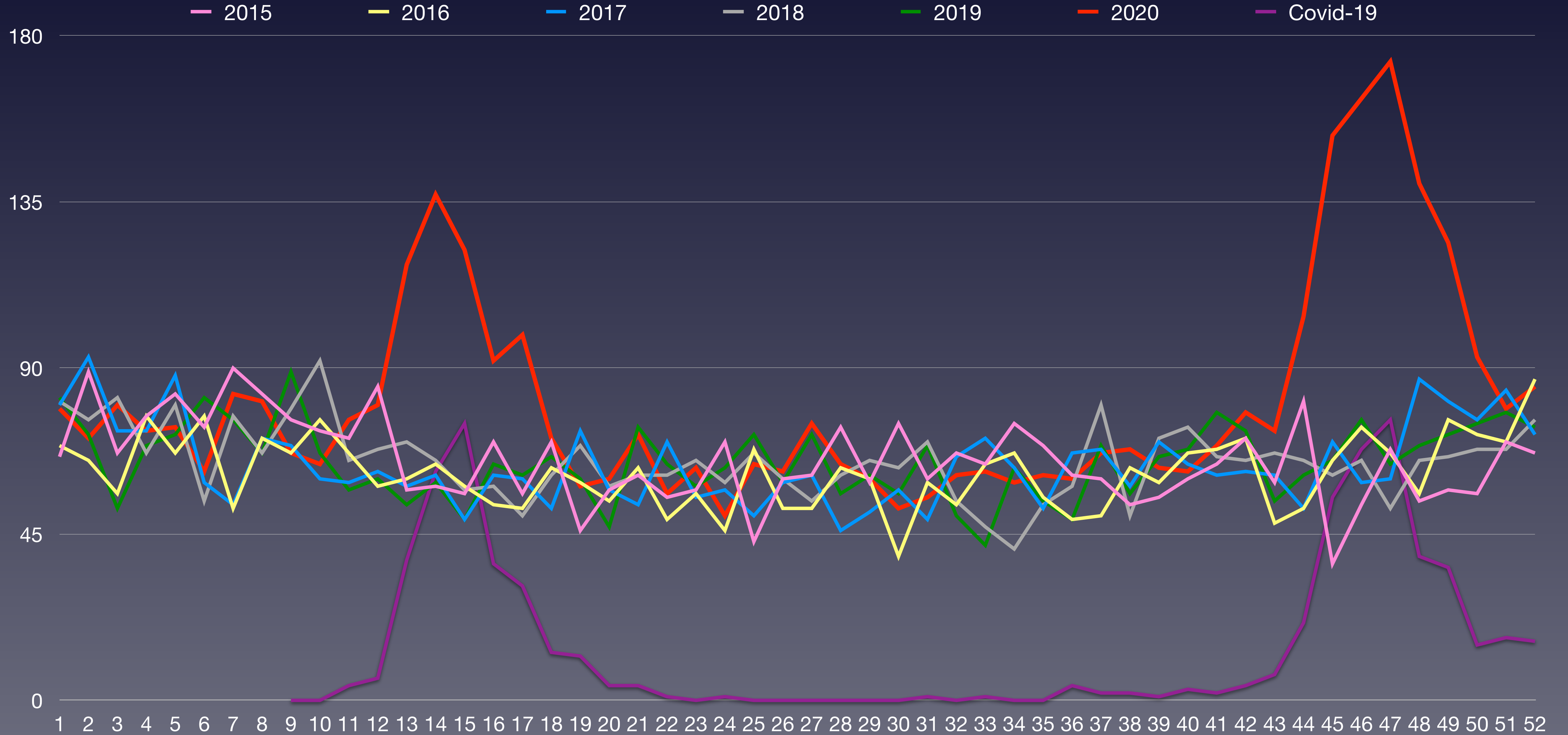

Quelle: Bundesamt für Statistik: Todesfälle nach Altersklasse, Woche und Kanton



Wöchentliche Sterberaten mit den Minima/Maxima 2015–2019 Genf

Taux de mortalité hebdomadaire avec minima/maxima 2015-2019 Genève

Tassi di mortalità settimanale con minimi/maxima 2015-2019 Ginevra

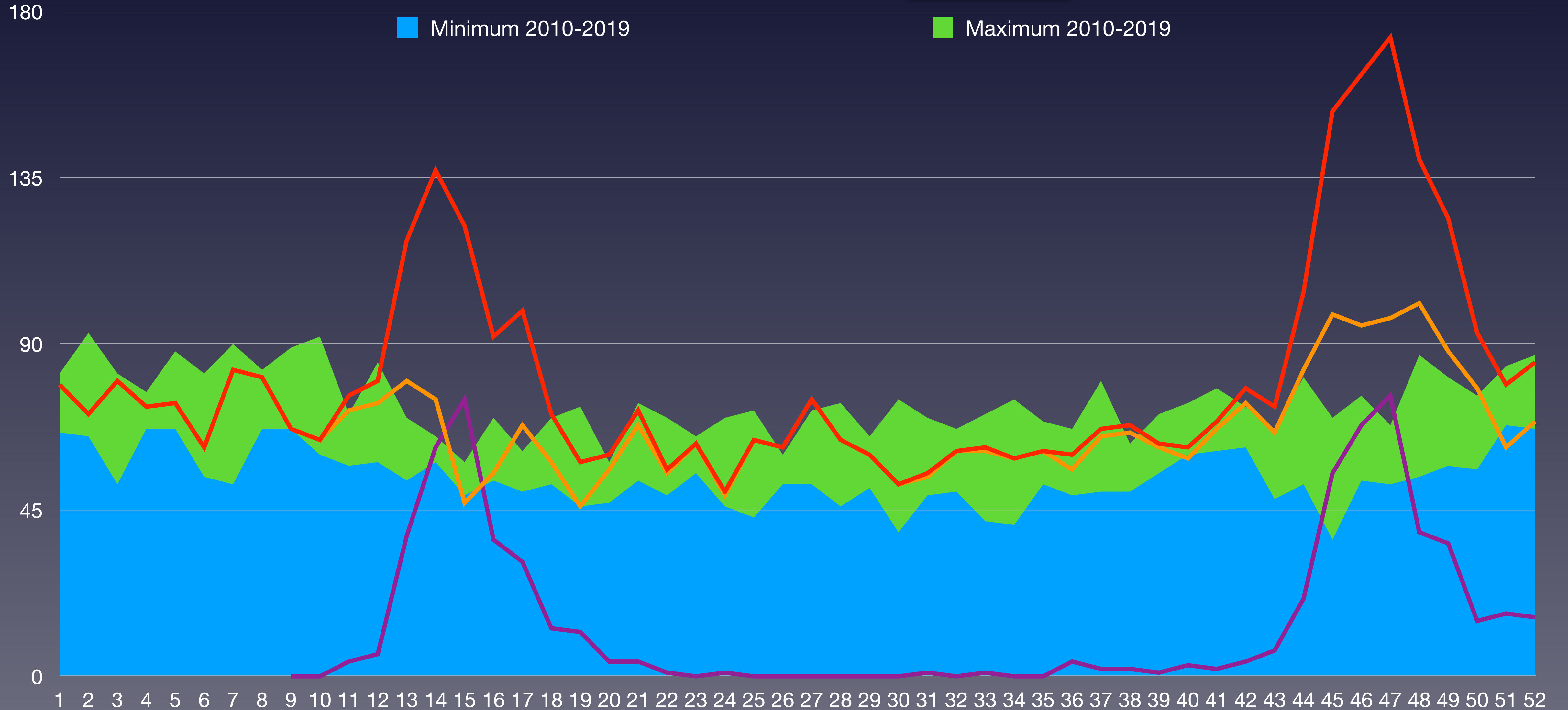



Bevölkerungsentwicklung im Kanton Genf in den Altersgruppen von 2010 bis 2020

Evolution de la population dans le canton de Genève dans les classes d'âge de 2010 à 2020
Evoluzione della popolazione nel cantone di Ginevra nelle classi di età dal 2010 al 2020

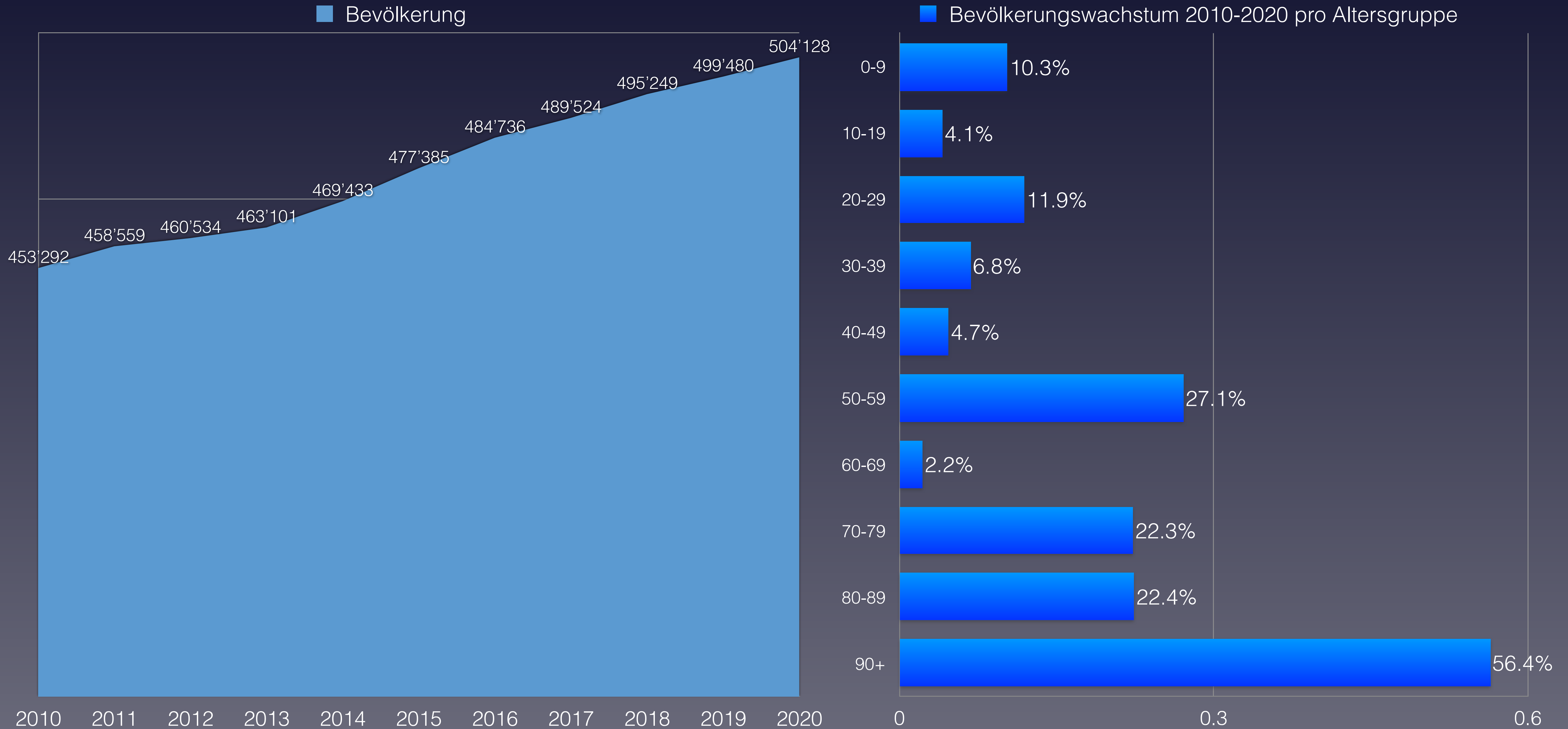

Quelle: Schweizerische Eidgenossenschaft – Ständige Wohnbevölkerung



Anteil der Verstorbenen pro Altersgruppe von 2010 bis 2020 im Kanton Genf

Proportion de personnes décédées par groupe d'âge de 2010 à 2020 dans le canton de Genève

Percentuale di deceduti per fascia d'età dal 2010 al 2020 nel cantone di Ginevra

verstorben	2010	2011	2012	2013	2014	2015	2016	2017	2018	2019	2020	Covid-19	Rang ↓
0–9 Jahre	18	10	15	26	14	19	17	20	14	16	35	0	1
10–19 Jahre	4	9	6	4	4	8	14	6	9	7	7	0	5
20–29 Jahre	10	19	15	25	22	14	20	15	20	14	18	0	6
30–39 Jahre	30	35	23	39	39	25	31	38	21	21	25	2	7
40–49 Jahre	84	77	75	93	67	72	78	73	65	58	79	2	3
50–59 Jahre	190	169	196	185	189	178	157	180	163	170	171	16	7
60–69 Jahre	356	387	360	369	322	348	314	324	294	322	325	34	6
70–79 Jahre	594	530	598	583	599	685	590	625	618	645	768	105	1
80–89 Jahre	1'095	1'026	1'061	1'050	1'079	1'142	1'111	1'089	1'144	1'098	1'492	499	1
90 Jahre und älter	730	773	792	931	829	956	873	953	1'026	1'013	1'372		1
verstorben gesamt	3'111	3'035	3'141	3'305	3'164	3'447	3'205	3'323	3'374	3'364	4'292	658	1
Einwohneranteil	2010	2011	2012	2013	2014	2015	2016	2017	2018	2019	2020	Änderung	
0–9 Jahre	47'963	48'325	48'414	48'266	49'146	49'944	50'827	51'567	52'086	52'656	52'912	10.3%	
10–19 Jahre	51'051	51'618	51'160	50'644	50'650	50'945	51'604	51'889	52'518	52'855	53'165	4.1%	
20–29 Jahre	58'157	59'049	59'696	60'348	61'418	62'599	63'394	64'237	65'014	65'002	65'068	11.9%	
30–39 Jahre	71'244	71'639	71'561	71'430	71'863	72'780	73'943	74'094	74'725	75'398	76'120	6.8%	
40–49 Jahre	72'778	73'437	73'355	73'377	73'776	74'209	74'471	74'232	74'889	75'234	76'190	4.7%	
50–59 Jahre	56'245	57'259	58'226	59'709	61'750	64'407	66'608	68'374	69'770	70'894	71'485	27.1%	
60–69 Jahre	45'809	46'282	46'103	45'867	45'843	45'760	45'878	45'706	45'667	45'875	46'829	2.2%	
70–79 Jahre	29'921	30'156	30'810	31'628	32'603	33'759	34'472	35'339	35'925	36'384	36'581	22.3%	
80–89 Jahre	16'751	17'176	17'398	17'824	18'243	18'600	19'012	19'370	19'749	20'116	20'502	22.4%	
90 Jahre und älter	3'373	3'618	3'811	4'008	4'141	4'382	4'527	4'716	4'906	5'066	5'276	56.4%	
Summe Einwohner	453'292	458'559	460'534	463'101	469'433	477'385	484'736	489'524	495'249	499'480	504'128		
verstorben / Altersgr.	2010	2011	2012	2013	2014	2015	2016	2017	2018	2019	2020	Anteil Bevölk.	Rang ↓
0–9 Jahre	0.038%	0.021%	0.031%	0.054%	0.028%	0.038%	0.033%	0.039%	0.027%	0.030%	0.066%	0.0%	1
10–19 Jahre	0.008%	0.017%	0.012%	0.008%	0.008%	0.016%	0.027%	0.012%	0.017%	0.013%	0.013%	0.0%	6
20–29 Jahre	0.017%	0.032%	0.025%	0.041%	0.036%	0.022%	0.032%	0.023%	0.031%	0.022%	0.028%	0.0%	6
30–39 Jahre	0.042%	0.049%	0.032%	0.055%	0.054%	0.034%	0.042%	0.051%	0.028%	0.028%	0.033%	0.00263%	8
40–49 Jahre	0.12%	0.10%	0.10%	0.13%	0.09%	0.10%	0.10%	0.10%	0.09%	0.08%	0.10%	0.00263%	5
50–59 Jahre	0.34%	0.30%	0.34%	0.31%	0.31%	0.28%	0.24%	0.26%	0.23%	0.24%	0.24%	0.0224%	9
60–69 Jahre	0.78%	0.84%	0.78%	0.80%	0.70%	0.76%	0.68%	0.71%	0.64%	0.70%	0.69%	0.073%	9
70–79 Jahre	1.99%	1.76%	1.94%	1.84%	1.84%	2.03%	1.71%	1.77%	1.72%	1.77%	2.10%	0.287%	1
80–89 Jahre	6.54%	5.97%	6.10%	5.89%	5.91%	6.14%	5.84%	5.62%	5.79%	5.46%	7.28%	1.94%	1
90 Jahre und älter	21.6%	21.4%	20.8%	23.2%	20.0%	21.8%	19.3%	20.2%	20.9%	20.0%	26.0%	(Anteil 80+)	1
Anteil gesamt	0.69%	0.66%	0.68%	0.71%	0.67%	0.72%	0.66%	0.68%	0.68%	0.67%	0.85%		1
Gesamtäquivalent 2020	0.79%	0.74%	0.75%	0.77%	0.72%	0.76%	0.69%	0.70%	0.70%	0.68%	0.85%		1
Rang	2	6	5	3	7	4	10	8	9	11	1		

* 1 ist höchster,
* 11 niedrigster Wert



Vergleich der Gesamtäquivalente im Kanton Genf

Comparaison des équivalents totaux dans le canton de Genève
Confronto dei totali equivalenti nel Cantone di di Ginevra

— Gesamtäquivalenz: jährliche Sterberaten umgerechnet auf die Anteile der Altersgruppen in 2020
Équivalents totaux : taux de mortalité annuels convertis aux proportions des groupes d'âge en 2020





Anteil der Verstorbenen pro Altersgruppe 2020: Vergleich mit Min/Max aus 2010–2019

Proportion de personnes décédées par groupe d'âge en 2020 : comparaison avec le min/max de 2010-2019

Percentuale di deceduti per gruppo di età nel 2020: confronto con min/max dal 2010-2019

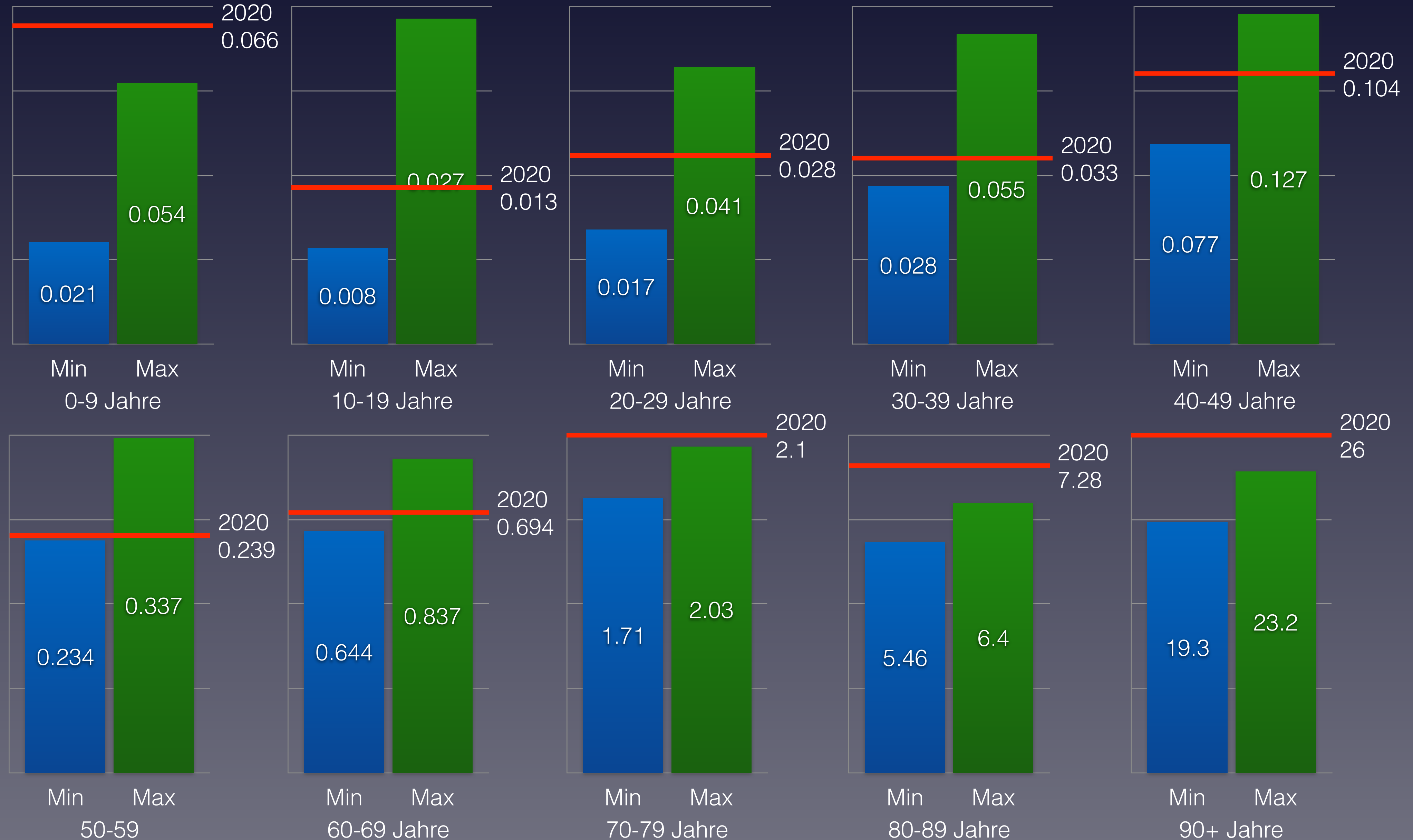



Wöchentliche Sterberaten mit den Minima/Maxima 2015–2019 Genf

Taux de mortalité hebdomadaire avec minima/maxima 2015-2019 Genève

Tassi di mortalità settimanale con minimi/maxima 2015-2019 Ginevra

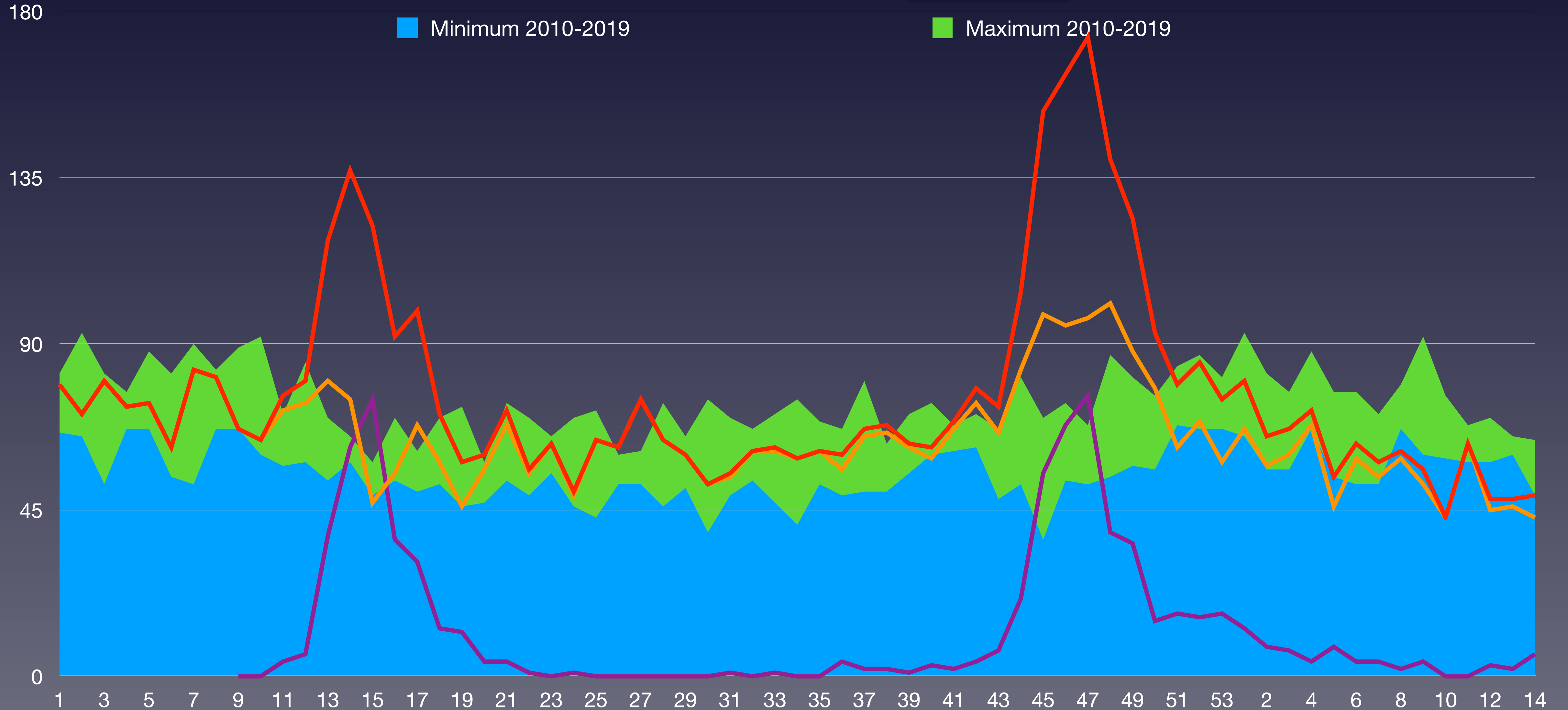



Wöchentliche Sterberaten 2015–2021 Genf

Taux de mortalité hebdomadaire 2015-2021 Genève

Tassi di mortalità settimanale 2015-2021 Ginevra

KW	2015	2016	2017	2018	2019	2020	2021	Ø 2016–2020	zum Durchschnitt
1	66	69	80	81	82	79	80	76	5.0%
2	89	65	93	76	72	71	65	78	-16.3%
3	67	56	73	82	52	80	67	68	-2.0%
4	77	77	73	67	69	73	72	73	-0.9%
5	83	67	88	80	72	74	54	77	-30.2%
6	74	77	59	54	82	62	63	68	-7.4%
7	90	52	53	77	76	83	58	72	-19.3%
8	83	71	71	67	67	81	61	73	-16.8%
9	76	67	69	79	89	67	56	75	-24.8%
10	73	76	60	92	67	64	43	72	-40.3%
11	71	67	59	65	57	76	63	66	-4.3%
12	85	58	62	68	60	80	48	69	-30.3%
13	57	60	58	70	53	118	48	69	-30.8%
14	58	64	61	65	59	137	49	74	-33.8%
Summe	1'049	926	959	1'023	957	1'145	827	1'010	
Rang	2	6	4	3	5	1	7		



Statistische Analysen der Mortalität im Kanton Bern

Analyses statistiques de la mortalité dans le canton de Berne
Analisi statistiche della mortalità nel cantone di Berna

50

Stand	Statut	Stato al	20.4.2021
Bevölkerung	Population	Popolazione	1'039'474
pro km ²	par km ²	per km ²	178.0
Sozialhilfequote	Taux d'aide sociale	Tasso di assistenza sociale	4.0
Ärzte ambulant / 100'000	Médecins externes / 100'000	Medici ambulatoriali / 100'000	226
Spitalbetten / 1'000	Lits d'hôpitaux / 1'000	Letti d'ospedale / 1'000	4.8
Fälle mit pos. Test 2020	Cas avec test positif 2020	Casi con test pos. 2020	43'841
Fälle mit pos. Test 2020	Cas avec test positif 2020	Casi con test pos. 2020	15'705
verstorben mit pos. Test 2020	décédé avec test pos. 2020	deceduto con test pos. 2020	770
verstorben mit pos. Test 2021	décédé avec test pos. 2021	deceduto con test pos. 2021	284
verstorben gesamt 2020	décédés total 2020	deceduto totale 2020	10'325
verstorben gesamt 2021	décédés total 2021	deceduto totale 2021	2'663
Anteil Covid-19 / gesamt 2020	Proportion Covid-19 / total 2020	Proporzione Covid-19 / totale 2020	7.5%
Anteil Covid-19 / gesamt 2021	Proportion Covid-19 / total 2021	Proporzione Covid-19 / totale 2021	10.7%
Anteil Covid-19 / Bevölkerung	Proportion Covid-19 / population	Proporzione Covid-19 / popolazione	0.101%



Wöchentliche Sterberaten von 2015–2019 im Kanton Bern

Taux de mortalité hebdomadaire de 2015 à 2019 dans le canton de Berne

Tasso di mortalità settimanale dal 2015 al 2019 nel Cantone di Berna

— 2015 — 2016 — 2017 — 2018 — 2019 — 2020 — Covid-19

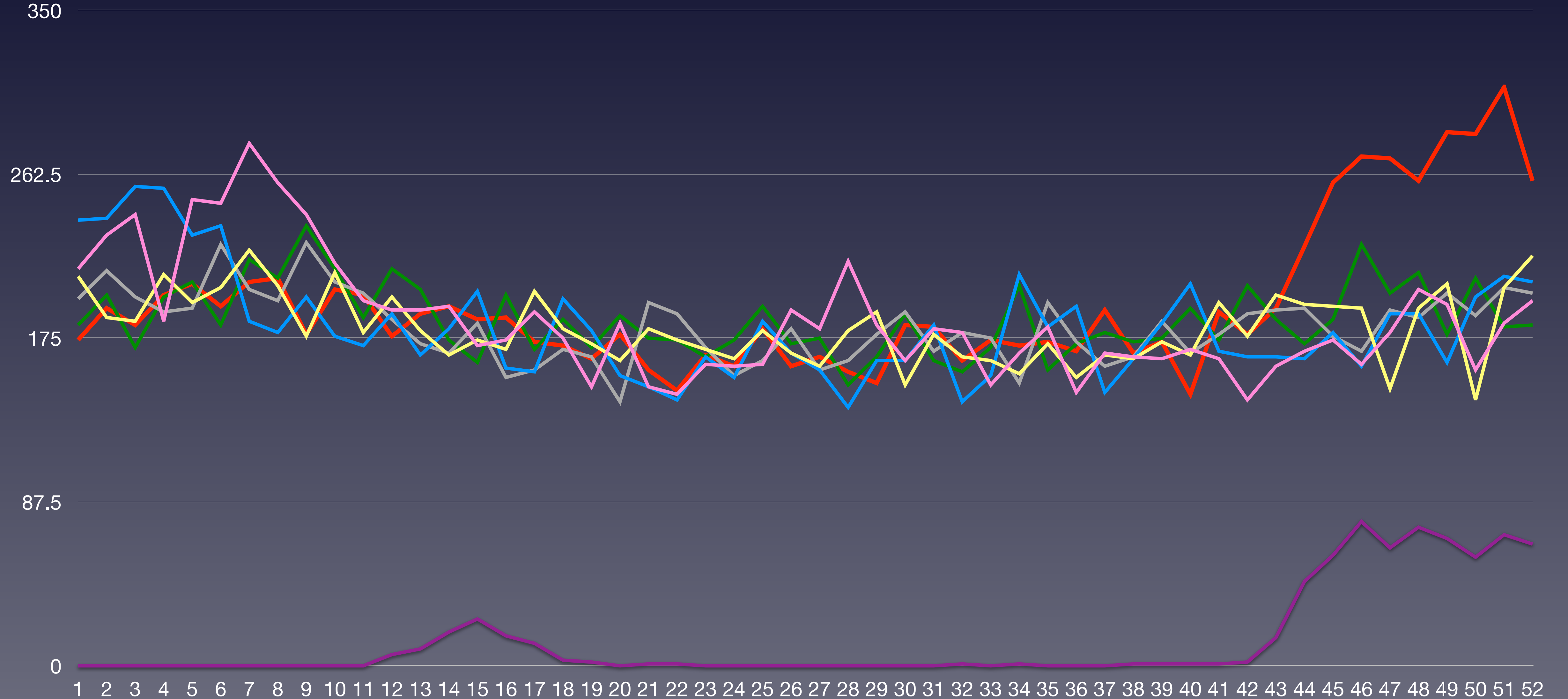

Quelle: [Bundesamt für Statistik: Todesfälle nach Altersklasse, Woche und Kanton](#)



Wöchentliche Sterberaten mit den Minima/Maxima 2015–2019 Bern

Taux de mortalité hebdomadaire avec minima/maxima 2015-2019 Berne

Tassi di mortalità settimanale con minimi/maxima 2015-2019 Berna

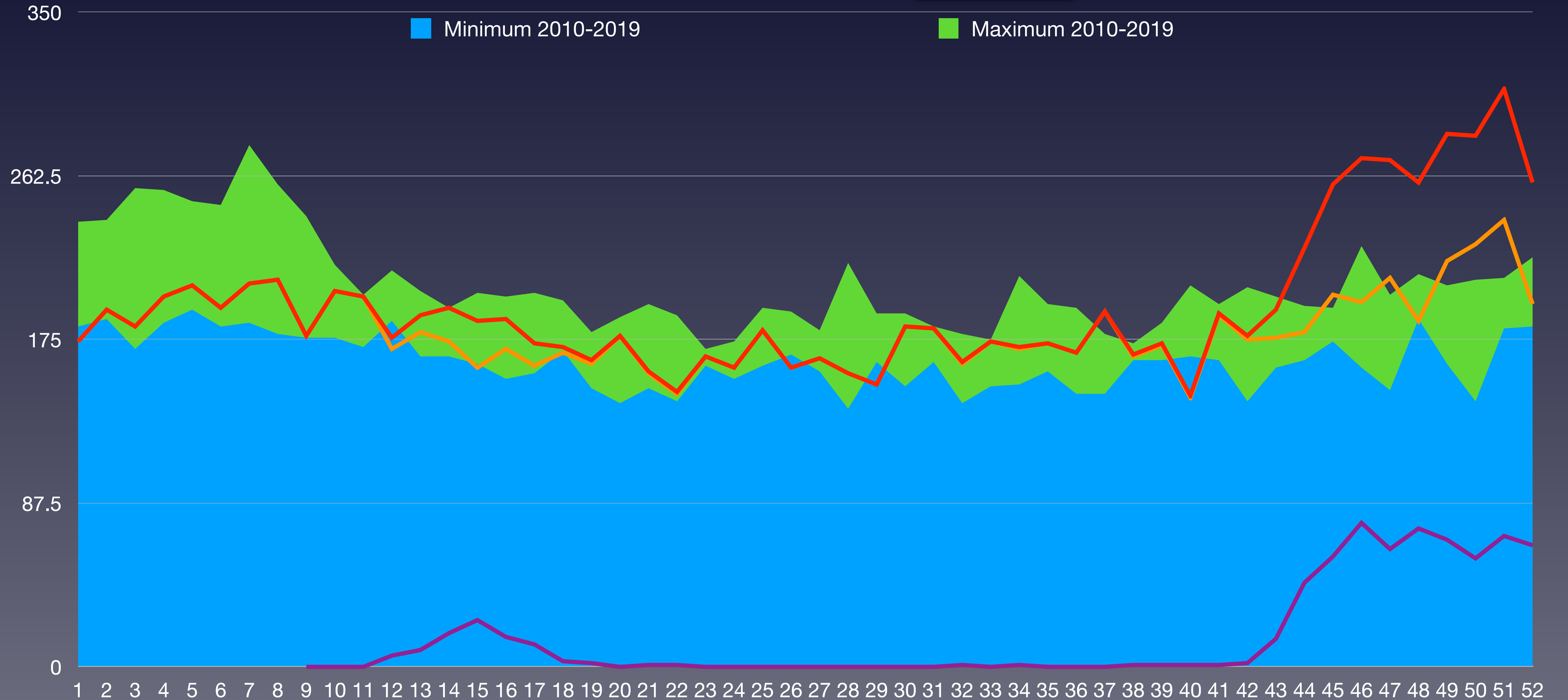



Bevölkerungsentwicklung im Kanton Bern in den Altersgruppen von 2010 bis 2020

Evolution de la population dans le canton de Berne dans les classes d'âge de 2010 à 2020
Evoluzione della popolazione nel cantone di Berna nelle classi di età dal 2010 al 2020

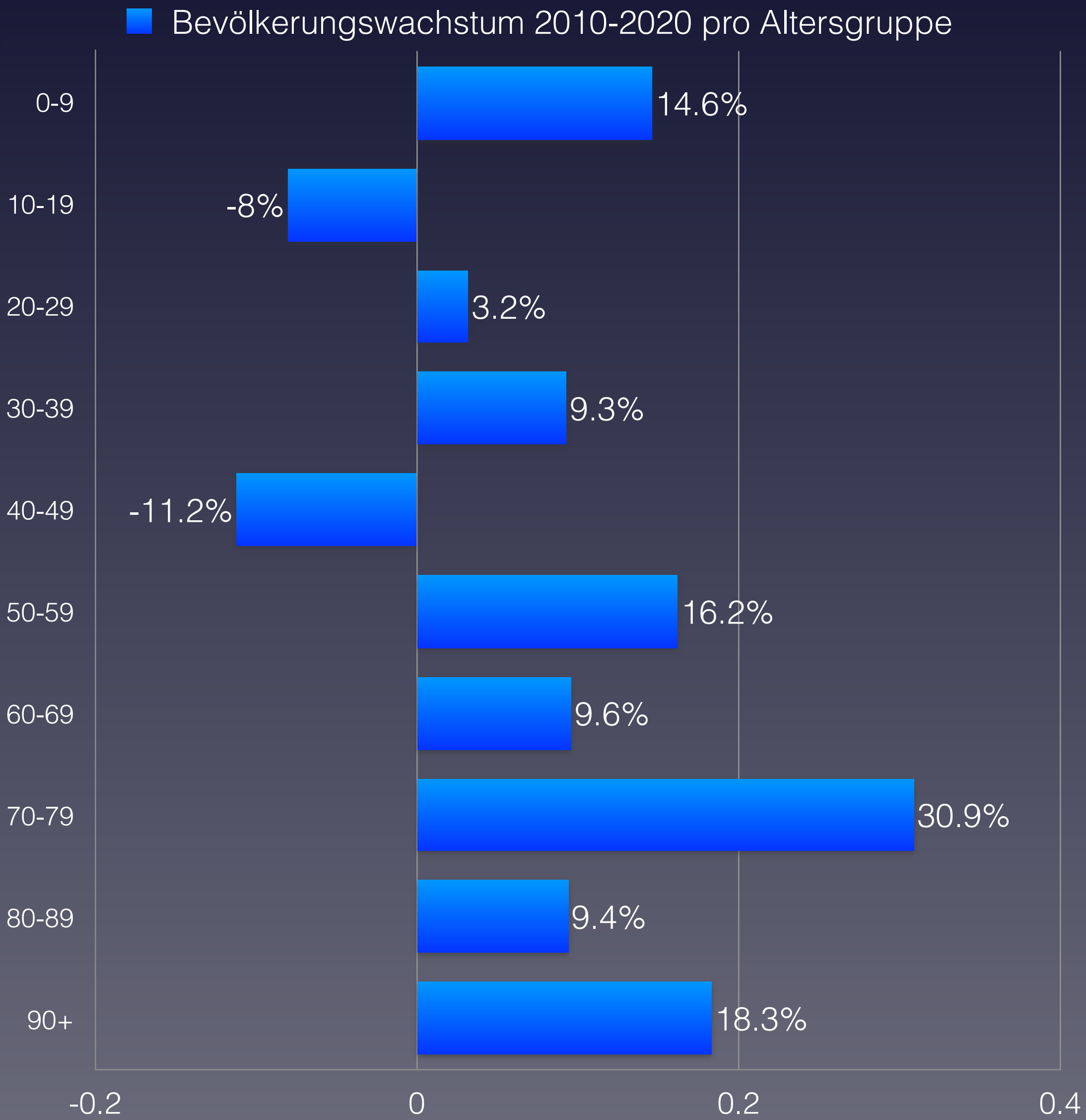
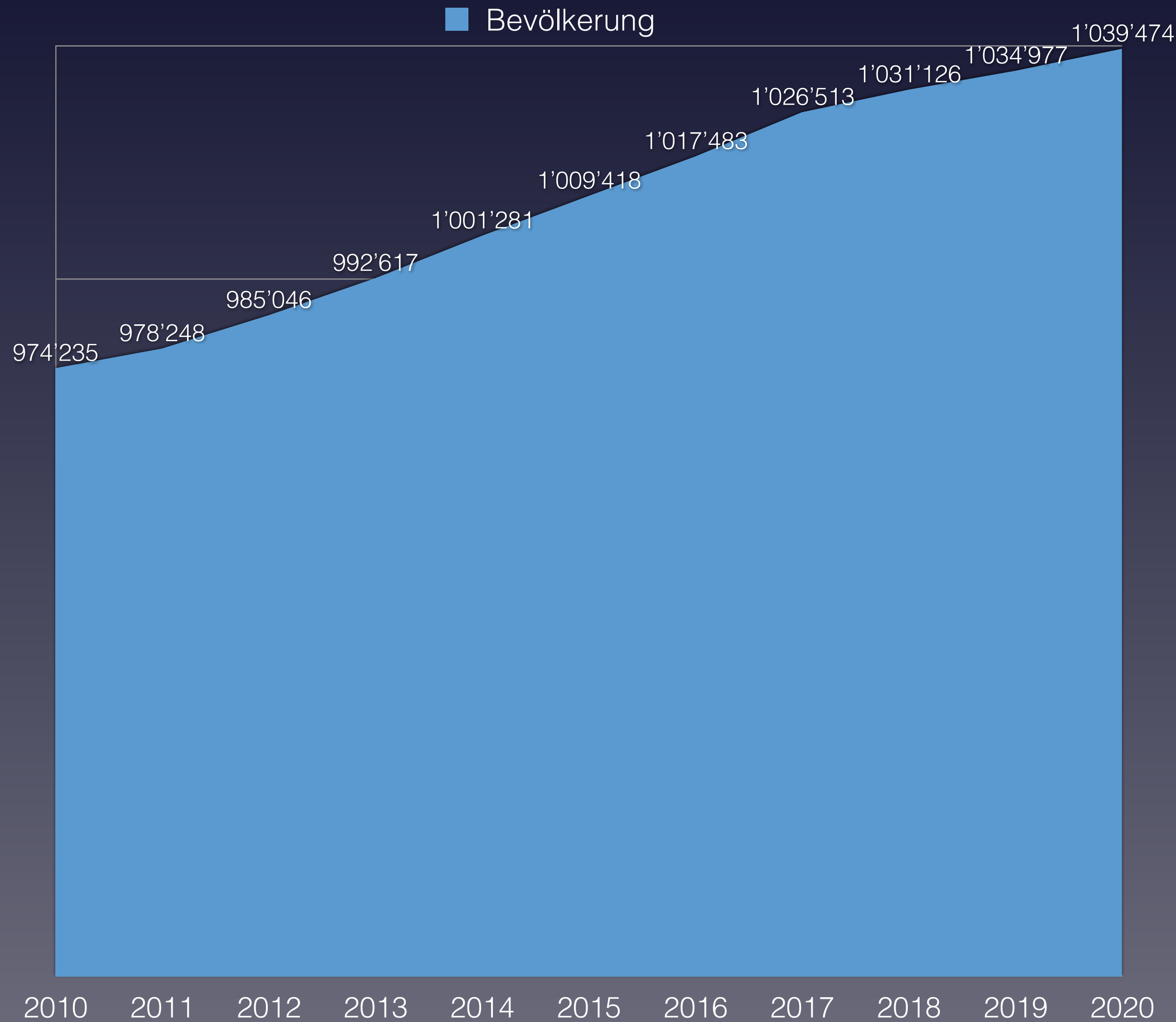

Quelle: Schweizerische Eidgenossenschaft – Ständige Wohnbevölkerung



Anteil der Verstorbenen pro Altersgruppe von 2010 bis 2020 im Kanton Bern

Proportion de personnes décédées par groupe d'âge de 2010 à 2020 dans le canton de Berne

Percentuale di deceduti per fascia d'età dal 2010 al 2020 nel cantone di Berna

verstorben	2010	2011	2012	2013	2014	2015	2016	2017	2018	2019	2020	Covid-19	Rang ↓
0–9 Jahre	51	49	50	42	37	52	42	54	37	43	44	0	6
10–19 Jahre	18	18	16	22	16	10	12	11	18	11	11	0	8
20–29 Jahre	45	58	40	48	29	47	41	47	38	41	40	0	8
30–39 Jahre	71	62	64	67	69	51	66	69	74	53	79	0	1
40–49 Jahre	208	212	185	171	176	169	161	176	142	146	140	0	11
50–59 Jahre	412	466	472	503	414	495	479	496	438	403	460	13	7
60–69 Jahre	937	940	931	952	981	953	925	901	910	860	898	26	10
70–79 Jahre	1'627	1'566	1'649	1'622	1'575	1'747	1'622	1'692	1'760	1'895	1'998	140	1
80–89 Jahre	3'428	3'294	3'452	3'472	3'378	3'541	3'436	3'341	3'317	3'317	3'616	516	1
90 Jahre und älter	2'222	2'289	2'398	2'591	2'399	2'757	2'605	2'640	2'700	2'850	3'036	516	1
verstorben gesamt	9'019	8'954	9'257	9'490	9'074	9'822	9'389	9'427	9'434	9'619	10'322	695	1
Einwohneranteil	2010	2011	2012	2013	2014	2015	2016	2017	2018	2019	2020	Änderung	
0–9 Jahre	88'375	89'505	90'648	92'106	93'781	95'230	96'863	98'836	99'962	100'744	101'287	14.6%	
10–19 Jahre	104'816	102'463	101'982	100'135	98'829	97'794	97'248	96'897	96'502	96'337	96'454	-8.0%	
20–29 Jahre	116'081	116'557	120'868	121'727	122'719	123'019	123'406	124'370	123'437	121'374	119'810	3.2%	
30–39 Jahre	129'435	128'570	127'511	128'726	130'796	132'846	135'183	137'293	138'340	140'048	141'448	9.3%	
40–49 Jahre	155'082	154'611	154'580	153'459	151'217	148'885	146'367	143'977	141'476	139'161	137'708	-11.2%	
50–59 Jahre	134'768	136'504	138'863	141'767	145'241	148'669	151'277	153'107	154'702	155'954	156'601	16.2%	
60–69 Jahre	114'592	117'726	118'120	119'343	120'524	121'097	121'909	122'695	123'350	124'107	125'570	9.6%	
70–79 Jahre	75'652	76'041	76'814	78'871	81'065	83'910	86'747	90'089	93'331	96'542	99'066	30.9%	
80–89 Jahre	45'717	46'000	46'234	46'774	47'199	47'653	48'052	48'471	48'956	49'372	50'030	9.4%	
90 Jahre und älter	9'717	10'271	9'426	9'709	9'910	10'315	10'431	10'778	11'070	11'338	11'500	18.3%	
Summe Einwohner	974'235	978'248	985'046	992'617	1'001'281	1'009'418	1'017'483	1'026'513	1'031'126	1'034'977	1'039'474		
verstorben / Altersgr.	2010	2011	2012	2013	2014	2015	2016	2017	2018	2019	2020	Anteil Bevölk.	Rang ↓
0–9 Jahre	0.058%	0.055%	0.055%	0.046%	0.039%	0.055%	0.043%	0.055%	0.037%	0.043%	0.043%	0.0%	7
10–19 Jahre	0.017%	0.018%	0.016%	0.022%	0.016%	0.010%	0.012%	0.011%	0.019%	0.011%	0.011%	0.0%	9
20–29 Jahre	0.039%	0.050%	0.033%	0.039%	0.024%	0.038%	0.033%	0.038%	0.031%	0.034%	0.033%	0.0%	7
30–39 Jahre	0.055%	0.048%	0.050%	0.052%	0.053%	0.038%	0.049%	0.050%	0.053%	0.038%	0.056%	0.00000%	1
40–49 Jahre	0.13%	0.14%	0.12%	0.11%	0.12%	0.11%	0.11%	0.12%	0.10%	0.10%	0.10%	0.00000%	10
50–59 Jahre	0.31%	0.34%	0.34%	0.35%	0.29%	0.33%	0.32%	0.32%	0.28%	0.26%	0.29%	0.0083%	8
60–69 Jahre	0.82%	0.80%	0.79%	0.80%	0.81%	0.79%	0.76%	0.73%	0.74%	0.69%	0.72%	0.021%	10
70–79 Jahre	2.15%	2.06%	2.15%	2.06%	1.94%	2.08%	1.87%	1.88%	1.89%	1.96%	2.02%	0.141%	6
80–89 Jahre	7.50%	7.16%	7.47%	7.42%	7.16%	7.43%	7.15%	6.89%	6.78%	6.72%	7.23%	0.84%	5
90 Jahre und älter	22.9%	22.3%	25.4%	26.7%	24.2%	26.7%	25.0%	24.5%	24.4%	25.1%	26.4%	(Anteil 80+)	3
Anteil gesamt	0.93%	0.92%	0.94%	0.96%	0.91%	0.97%	0.92%	0.92%	0.91%	0.93%	0.99%		1
Gesamtäquivalent 2020	1.00%	0.97%	1.03%	1.03%	0.97%	1.03%	0.97%	0.95%	0.94%	0.94%	0.99%		5
Rang	4	6	3	1	7	2	8	9	11	10	5		

* 1 ist höchster,
* 11 niedrigster Wert



Vergleich der Gesamtäquivalente im Kanton Bern

Comparaison des équivalents totaux dans le canton de Berne
Confronto dei totali equivalenti nel Cantone di Berna

— Gesamtäquivalenz: jährliche Sterberaten umgerechnet auf die Anteile der Altersgruppen in 2020
Équivalents totaux : taux de mortalité annuels convertis aux proportions des groupes d'âge en 2020





Anteil der Verstorbenen pro Altersgruppe 2020: Vergleich mit Min/Max aus 2010–2019

Proportion de personnes décédées par groupe d'âge en 2020 : comparaison avec le min/max de 2010-2019

Percentuale di deceduti per gruppo di età nel 2020: confronto con min/max dal 2010-2019

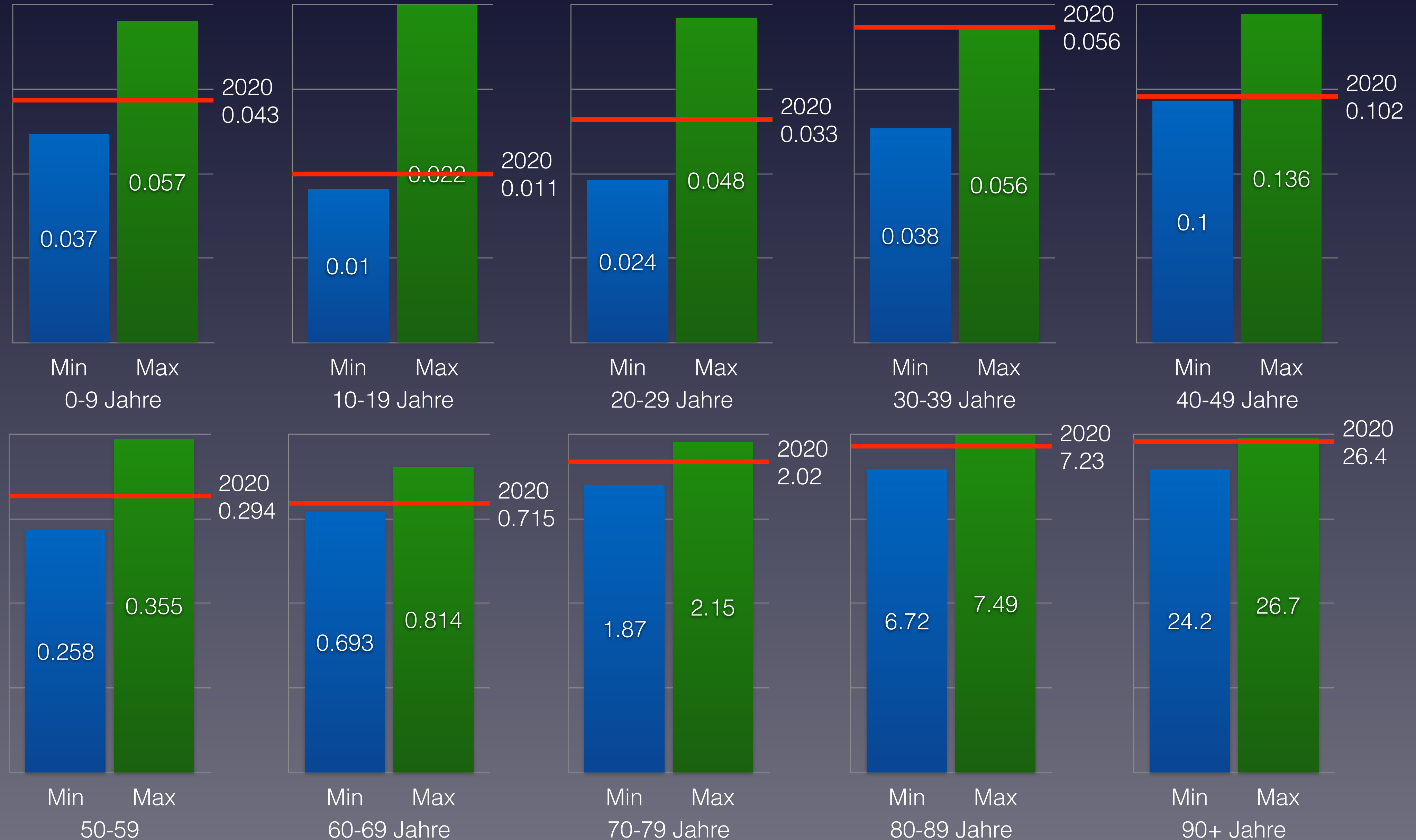



Wöchentliche Sterberaten mit den Minima/Maxima 2015–2019 Bern

Taux de mortalité hebdomadaire avec minima/maxima 2015-2019 Berne

Tassi di mortalità settimanale con minimi/maxima 2015-2019 Berna

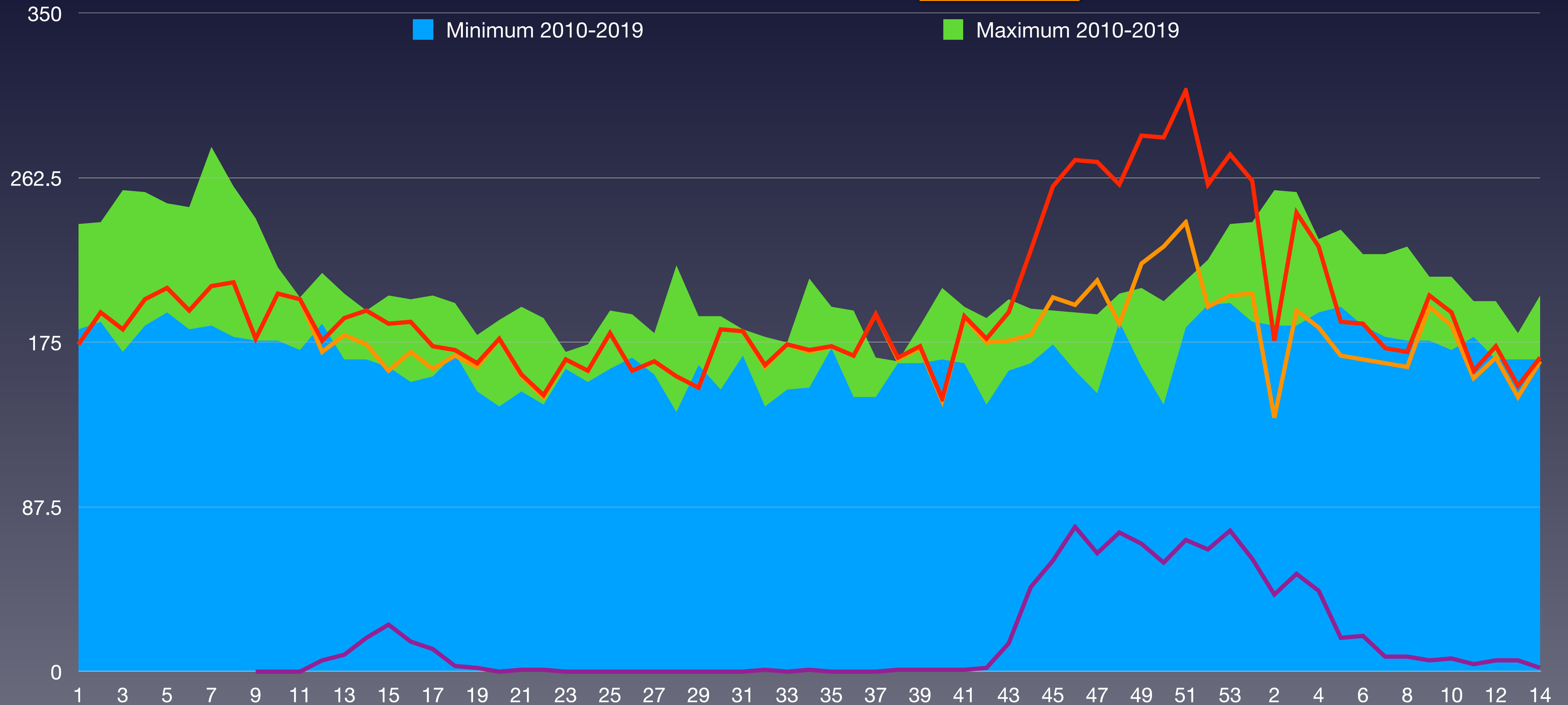



Wöchentliche Sterberaten 2015–2021 Bern

Taux de mortalité hebdomadaire 2015-2021 Berne

Tassi di mortalità settimanale 2015-2021 Berna

KW	2015	2016	2017	2018	2019	2020	2021	Ø 2016–2020	zum Durchschnitt
1	212	208	238	196	182	174	261	202	29.4%
2	230	186	239	211	198	191	176	209	-15.9%
3	241	184	256	197	170	182	244	205	19.0%
4	184	209	255	189	197	198	226	205	10.1%
5	249	194	230	191	205	204	186	212	-12.3%
6	247	202	235	225	182	192	185	214	-13.5%
7	279	222	184	201	217	205	172	218	-21.1%
8	258	203	178	195	207	207	170	208	-18.3%
9	241	176	197	226	235	177	200	209	-4.2%
10	215	210	176	205	212	201	191	203	-6.0%
11	195	178	171	199	186	198	160	188	-14.8%
12	190	197	188	185	212	176	173	191	-9.6%
13	190	179	166	172	201	188	152	183	-16.8%
14	192	166	180	167	174	192	167	179	-6.4%
Summe	3'123	2'714	2'893	2'759	2'778	2'685	2'663	2'825	
Rang	1	5	2	4	3	6	7		

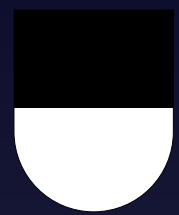

Statistische Analysen der Mortalität im Kanton Freiburg

Analyses statistiques de la mortalité dans le canton de Fribourg

Analisi statistiche della mortalità nel cantone di Friburgo

Stand	Statut	Stato al	20.4.2021
Bevölkerung	Population	Popolazione	321'783
pro km ²	par km ²	per km ²	202.0
Sozialhilfequote	Taux d'aide sociale	Tasso di assistenza sociale	2.3
Ärzte ambulant / 100'000	Médecins externes / 100'000	Medici ambulatoriali / 100'000	156
Spitalbetten / 1'000	Lits d'hôpitaux / 1'000	Letti d'ospedale / 1'000	2.7
Fälle mit pos. Test 2020	Cas avec test positif 2020	Casi con test pos. 2020	23'594
Fälle mit pos. Test 2020	Cas avec test positif 2020	Casi con test pos. 2020	6'418
verstorben mit pos. Test 2020	décédé avec test pos. 2020	deceduto con test pos. 2020	355
verstorben mit pos. Test 2021	décédé avec test pos. 2021	deceduto con test pos. 2021	57
verstorben gesamt 2020	décédés total 2020	deceduto totale 2020	2'582
verstorben gesamt 2021	décédés total 2021	deceduto totale 2021	627
Anteil Covid-19 / gesamt 2020	Proportion Covid-19 / total 2020	Proporzione Covid-19 / totale 2020	13.7%
Anteil Covid-19 / gesamt 2021	Proportion Covid-19 / total 2021	Proporzione Covid-19 / totale 2021	9.1%
Anteil Covid-19 / Bevölkerung	Proportion Covid-19 / population	Proporzione Covid-19 / popolazione	0.128%

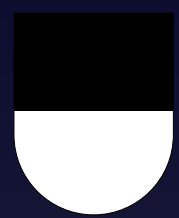

Wöchentliche Sterberaten von 2015–2019 im Kanton Freiburg

Taux de mortalité hebdomadaire de 2015 à 2019 dans le canton de Fribourg

Tasso di mortalità settimanale dal 2015 al 2019 nel Cantone di Friburgo

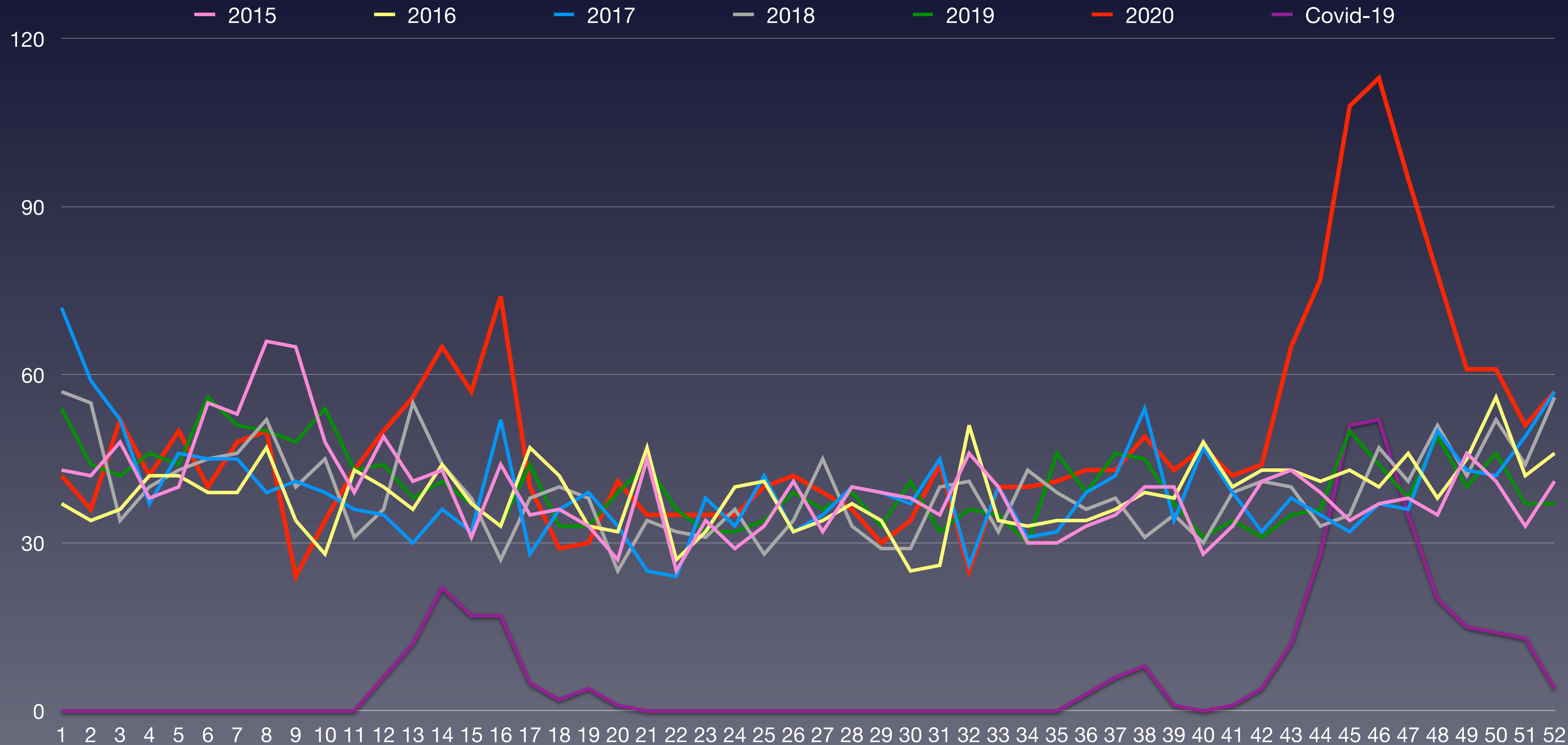

Quelle: Bundesamt für Statistik: Todesfälle nach Altersklasse, Woche und Kanton

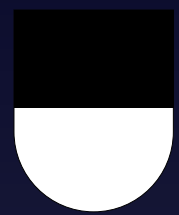

Wöchentliche Sterberaten mit den Minima/Maxima 2015–2019 Freiburg

Taux de mortalité hebdomadaire avec minima/maxima 2015-2019 Fribourg

Tassi di mortalità settimanale con minimi/maxima 2015-2019 Friburgo

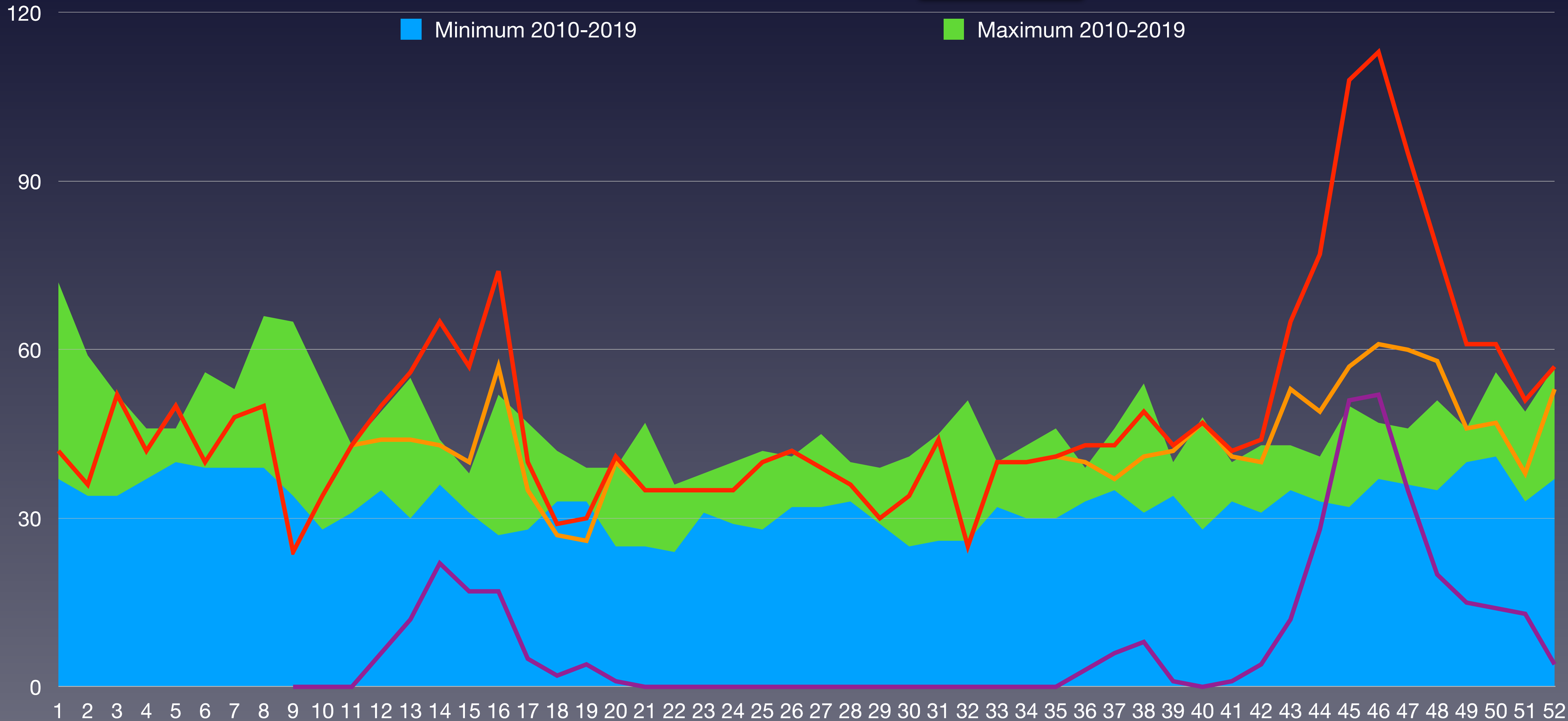

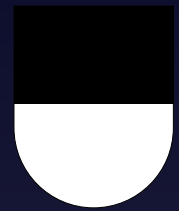

Bevölkerungsentwicklung im Kanton Freiburg in den Altersgruppen von 2010 bis 2020

Evolution de la population dans le canton de Fribourg dans les classes d'âge de 2010 à 2020
Evoluzione della popolazione nel cantone di Friburgo nelle classi di età dal 2010 al 2020

■ Bevölkerung

■ Bevölkerungswachstum 2010-2020 pro Altersgruppe

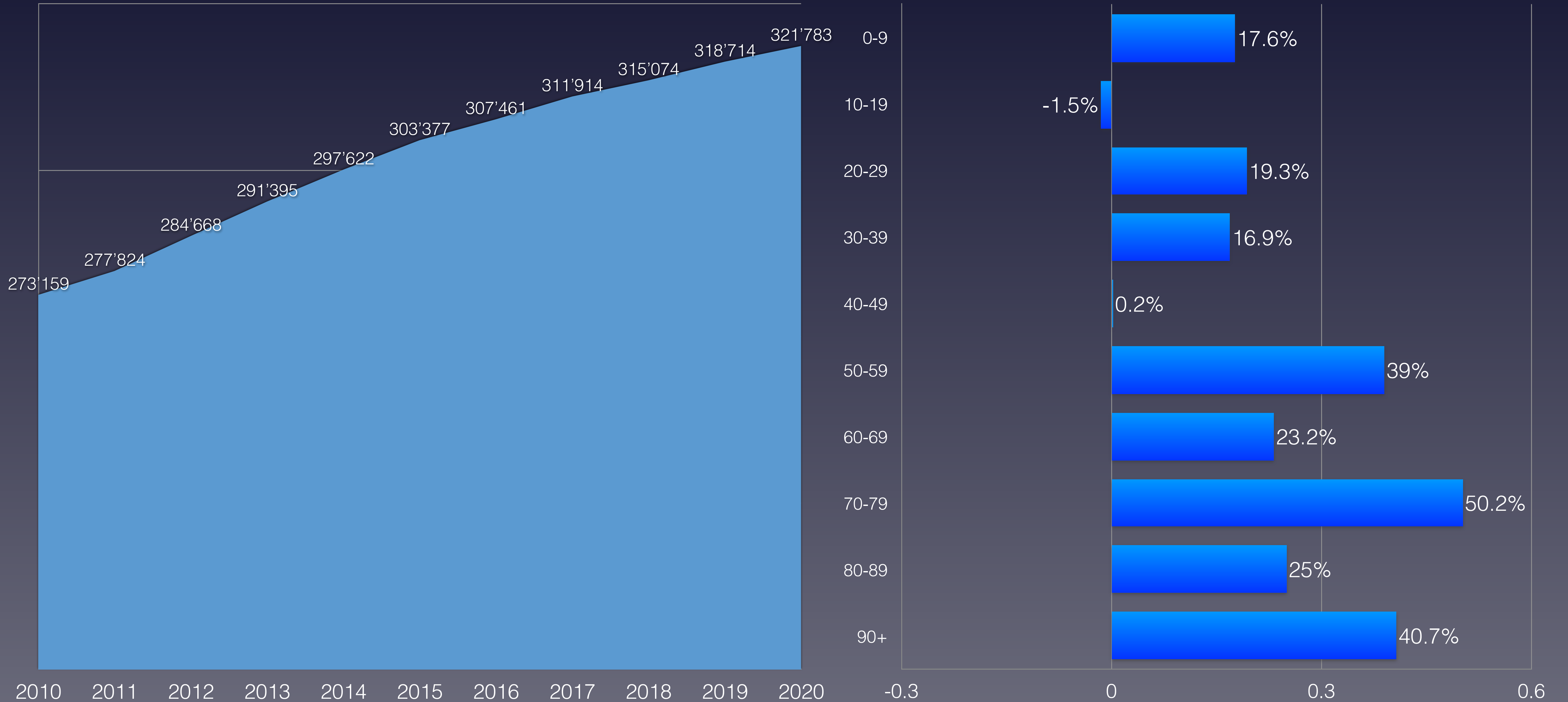

Quelle: Schweizerische Eidgenossenschaft – Ständige Wohnbevölkerung

Anteil der Verstorbenen pro Altersgruppe von 2010 bis 2020 im Kanton Freiburg

Proportion de personnes décédées par groupe d'âge de 2010 à 2020 dans le canton de Fribourg

Percentuale di deceduti per fascia d'età dal 2010 al 2020 nel cantone di Friburgo

verstorben	2010	2011	2012	2013	2014	2015	2016	2017	2018	2019	2020	Covid-19	Rang ↓
0–9 Jahre	5	15	13	14	11	13	11	14	15	11	4	0	11
10–19 Jahre	7	8	5	8	5	5	1	11	5	2	7	0	4
20–29 Jahre	12	14	15	12	9	16	12	20	15	14	13	0	7
30–39 Jahre	24	19	18	18	15	29	17	22	14	13	22	0	3
40–49 Jahre	62	69	57	49	58	42	42	39	44	36	40	0	9
50–59 Jahre	142	118	132	125	121	116	120	120	121	129	132	5	2
60–69 Jahre	252	257	275	254	215	255	269	253	248	244	240	18	10
70–79 Jahre	351	365	354	378	390	414	432	402	443	442	558	90	1
80–89 Jahre	679	687	584	681	723	701	661	686	639	677	923	240	1
90 Jahre und älter	356	411	415	422	452	499	445	490	502	526	641	240	1
verstorben gesamt	1'890	1'963	1'868	1'961	1'999	2'090	2'010	2'057	2'046	2'094	2'580	353	1
Einwohneranteil	2010	2011	2012	2013	2014	2015	2016	2017	2018	2019	2020	Änderung	
0–9 Jahre	30'266	30'793	32'038	32'801	33'482	34'042	34'462	34'956	35'056	35'410	35'588	17.6%	
10–19 Jahre	36'350	36'229	35'549	35'578	35'778	35'943	35'752	35'860	35'734	35'796	35'792	-1.5%	
20–29 Jahre	35'789	36'850	37'879	39'210	40'140	41'092	41'562	42'219	42'637	42'672	42'682	19.3%	
30–39 Jahre	38'237	38'329	39'085	39'937	40'743	41'496	42'134	42'805	43'210	44'129	44'690	16.9%	
40–49 Jahre	45'132	45'481	47'061	47'642	47'979	47'869	47'389	46'809	46'265	45'665	45'232	0.2%	
50–59 Jahre	34'617	35'744	37'510	38'852	40'631	42'353	43'910	45'279	46'326	47'233	48'107	39.0%	
60–69 Jahre	26'880	27'943	28'440	29'161	29'554	30'182	30'717	31'081	31'679	32'328	33'114	23.2%	
70–79 Jahre	15'757	16'111	16'719	17'470	18'269	19'118	19'998	21'012	22'033	22'969	23'665	50.2%	
80–89 Jahre	8'552	8'673	8'791	9'040	9'251	9'379	9'623	9'858	10'013	10'338	10'691	25.0%	
90 Jahre und älter	1'579	1'671	1'596	1'704	1'795	1'903	1'914	2'035	2'121	2'174	2'222	40.7%	
Summe Einwohner	273'159	277'824	284'668	291'395	297'622	303'377	307'461	311'914	315'074	318'714	321'783		
verstorben / Altersgr.	2010	2011	2012	2013	2014	2015	2016	2017	2018	2019	2020	Anteil Bevölk.	Rang ↓
0–9 Jahre	0.017%	0.049%	0.041%	0.043%	0.033%	0.038%	0.032%	0.040%	0.043%	0.031%	0.011%	0.0%	11
10–19 Jahre	0.019%	0.022%	0.014%	0.022%	0.014%	0.014%	0.003%	0.031%	0.014%	0.006%	0.020%	0.0%	4
20–29 Jahre	0.034%	0.038%	0.040%	0.031%	0.022%	0.039%	0.029%	0.047%	0.035%	0.033%	0.030%	0.0%	9
30–39 Jahre	0.063%	0.050%	0.046%	0.045%	0.037%	0.070%	0.040%	0.051%	0.032%	0.029%	0.049%	0.0%	5
40–49 Jahre	0.14%	0.15%	0.12%	0.10%	0.12%	0.09%	0.09%	0.08%	0.10%	0.08%	0.09%	0.0%	8
50–59 Jahre	0.41%	0.33%	0.35%	0.32%	0.30%	0.27%	0.27%	0.27%	0.26%	0.27%	0.27%	0.0104%	6
60–69 Jahre	0.94%	0.92%	0.97%	0.87%	0.73%	0.84%	0.88%	0.81%	0.78%	0.75%	0.72%	0.054%	11
70–79 Jahre	2.23%	2.27%	2.12%	2.16%	2.13%	2.17%	2.16%	1.91%	2.01%	1.92%	2.36%	0.380%	1
80–89 Jahre	7.94%	7.92%	6.64%	7.53%	7.82%	7.47%	6.87%	6.96%	6.38%	6.55%	8.63%	1.86%	1
90 Jahre und älter	22.5%	24.6%	26.0%	24.8%	25.2%	26.2%	23.2%	24.1%	23.7%	24.2%	28.8%	(Anteil 80+)	1
Anteil gesamt	0.69%	0.71%	0.66%	0.67%	0.67%	0.69%	0.65%	0.66%	0.65%	0.66%	0.80%		1
Gesamtäquivalent 2020	0.78%	0.78%	0.74%	0.75%	0.74%	0.75%	0.70%	0.69%	0.67%	0.67%	0.80%		1
Rang	3	2	6	4	7	5	8	9	10	11	1		

* 1 ist höchster,
* 11 niedrigster Wert

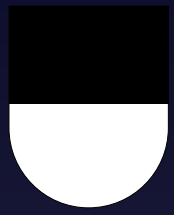

Vergleich der Gesamtäquivalente im Kanton Freiburg

Comparaison des équivalents totaux dans le canton de Fribourg
Confronto dei totali equivalenti nel Cantone di Friburgo

— Gesamtäquivalenz: jährliche Sterberaten umgerechnet auf die Anteile der Altersgruppen in 2020
Équivalents totaux : taux de mortalité annuels convertis aux proportions des groupes d'âge en 2020



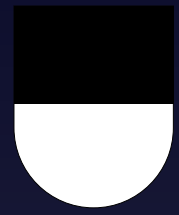

Anteil der Verstorbenen pro Altersgruppe 2020: Vergleich mit Min/Max aus 2010–2019

Proportion de personnes décédées par groupe d'âge en 2020 : comparaison avec le min/max de 2010-2019

Percentuale di deceduti per gruppo di età nel 2020: confronto con min/max dal 2010-2019



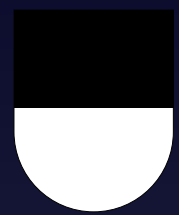

Wöchentliche Sterberaten mit den Minima/Maxima 2015–2019 Freiburg

Taux de mortalité hebdomadaire avec minima/maxima 2015-2019 Fribourg

Tassi di mortalità settimanale con minimi/maxima 2015-2019 Friburgo

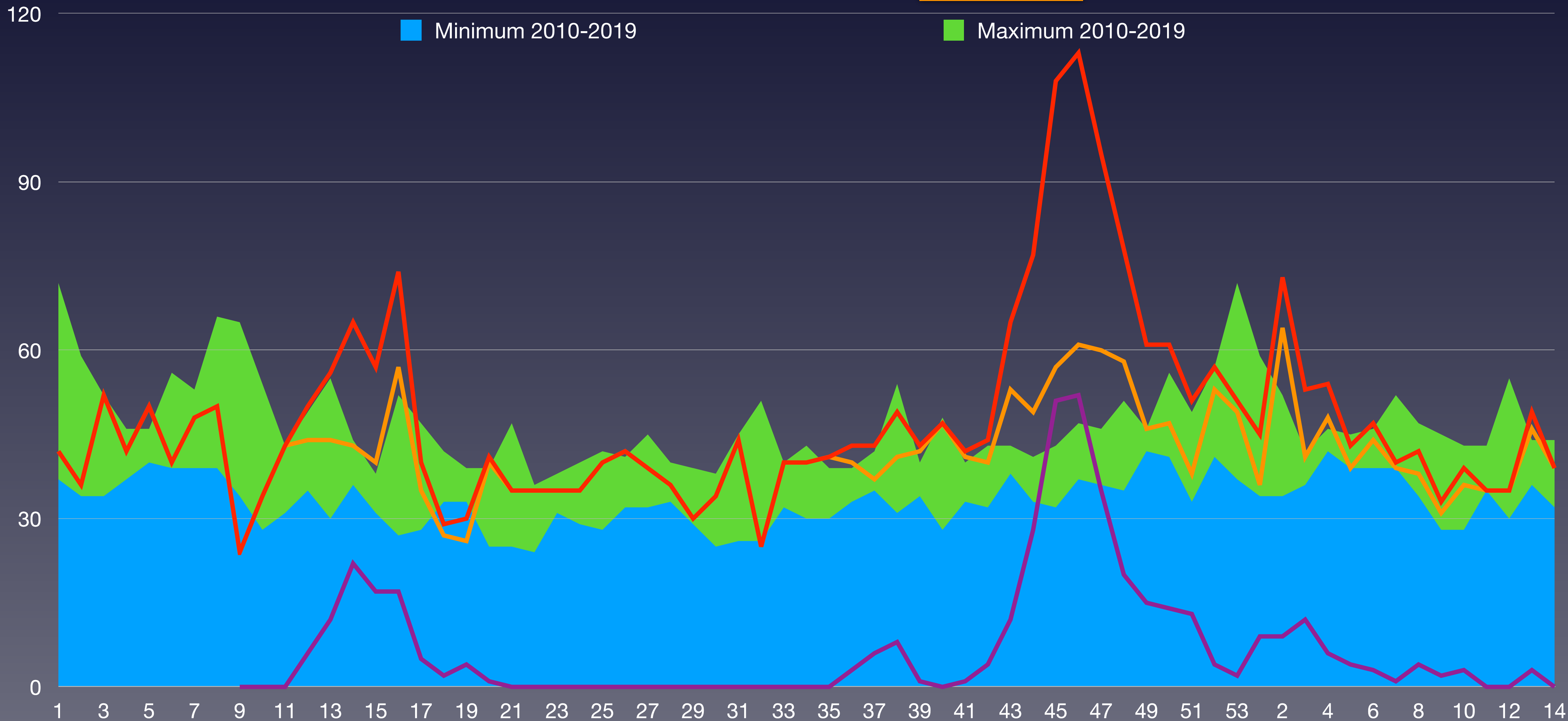

BFS: Todesfälle nach Altersklasse, Woche und Kanton
BAG - Coronavirus: Situation Schweiz

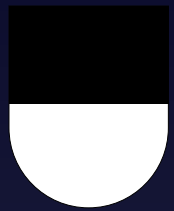

Wöchentliche Sterberaten 2015–2021 Freiburg

Taux de mortalité hebdomadaire 2015-2021 Fribourg

Tassi di mortalità settimanale 2015-2021 Friburgo

KW	2015	2016	2017	2018	2019	2020	2021	Ø 2016–2020	zum Durchschnitt
1	43	37	72	57	54	42	45	51	-11.5%
2	42	34	59	55	44	36	73	45	62.2%
3	48	36	52	34	42	52	53	44	20.5%
4	38	42	37	40	46	42	54	41	32.2%
5	40	42	46	43	44	50	43	44	-2.6%
6	55	39	45	45	56	40	47	47	0.7%
7	53	39	45	46	51	48	40	47	-14.9%
8	66	47	39	52	50	50	42	51	-17.1%
9	65	34	41	40	48	24	33	42	-21.4%
10	48	28	39	45	54	34	39	41	-5.6%
11	39	43	36	31	43	43	35	39	-10.6%
12	49	40	35	36	44	50	35	42	-17.3%
13	41	36	30	55	38	56	49	43	14.8%
14	43	44	36	44	41	65	39	46	-14.3%
Summe	670	541	612	623	655	632	627	622	
Rang	1	7	6	5	2	3	4		

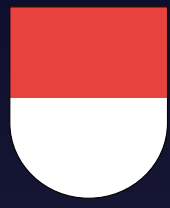

Statistische Analysen der Mortalität im Kanton Solothurn

Analyses statistiques de la mortalité dans le canton de Soleure
Analisi statistiche della mortalità nel cantone di Soletta

Stand	Statut	Stato al	20.4.2021
Bevölkerung	Population	Popolazione	275'247
pro km ²	par km ²	per km ²	348.2
Sozialhilfequote	Taux d'aide sociale	Tasso di assistenza sociale	3.4
Ärzte ambulant / 100'000	Médecins externes / 100'000	Medici ambulatoriali / 100'000	159
Spitalbetten / 1'000	Lits d'hôpitaux / 1'000	Letti d'ospedale / 1'000	2.6
Fälle mit pos. Test 2020	Cas avec test positif 2020	Casi con test pos. 2020	11'069
Fälle mit pos. Test 2020	Cas avec test positif 2020	Casi con test pos. 2020	5'072
verstorben mit pos. Test 2020	décédé avec test pos. 2020	deceduto con test pos. 2020	221
verstorben mit pos. Test 2021	décédé avec test pos. 2021	deceduto con test pos. 2021	44
verstorben gesamt 2020	décédés total 2020	deceduto totale 2020	2'689
verstorben gesamt 2021	décédés total 2021	deceduto totale 2021	658
Anteil Covid-19 / gesamt 2020	Proportion Covid-19 / total 2020	Proporzione Covid-19 / totale 2020	8.2%
Anteil Covid-19 / gesamt 2021	Proportion Covid-19 / total 2021	Proporzione Covid-19 / totale 2021	6.7%
Anteil Covid-19 / Bevölkerung	Proportion Covid-19 / population	Proporzione Covid-19 / popolazione	0.096%



Wöchentliche Sterberaten von 2015–2019 im Kanton Solothurn

Taux de mortalité hebdomadaire de 2015 à 2019 dans le canton de Soleure

Tasso di mortalità settimanale dal 2015 al 2019 nel Cantone di Soletta

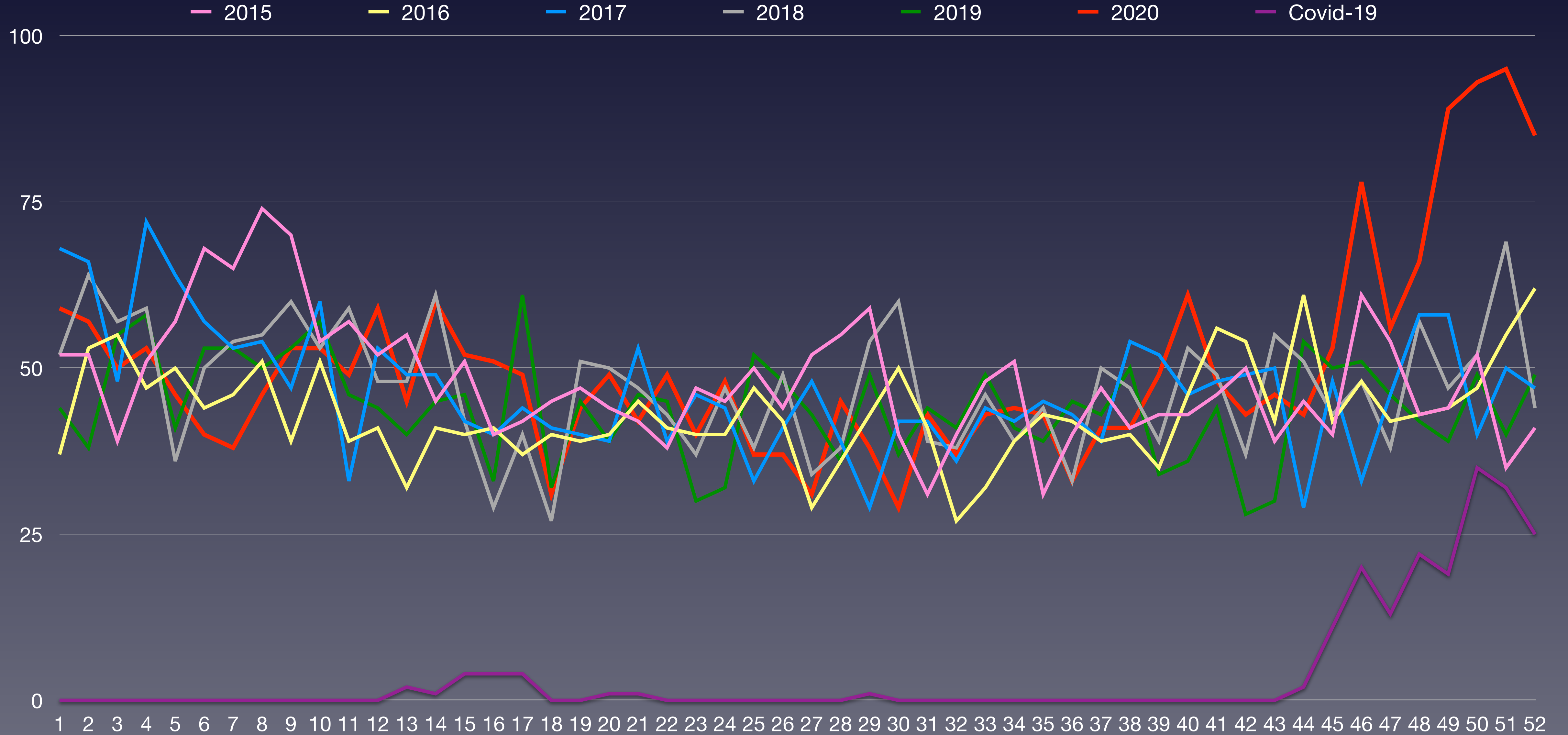

Quelle: [Bundesamt für Statistik: Todesfälle nach Altersklasse, Woche und Kanton](#)

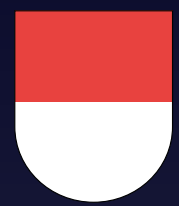

Wöchentliche Sterberaten mit den Minima/Maxima 2015–2019 Solothurn

Taux de mortalité hebdomadaire avec minima/maxima 2015-2019 Soleure

Tassi di mortalità settimanale con minimi/maxima 2015-2019 Soletta

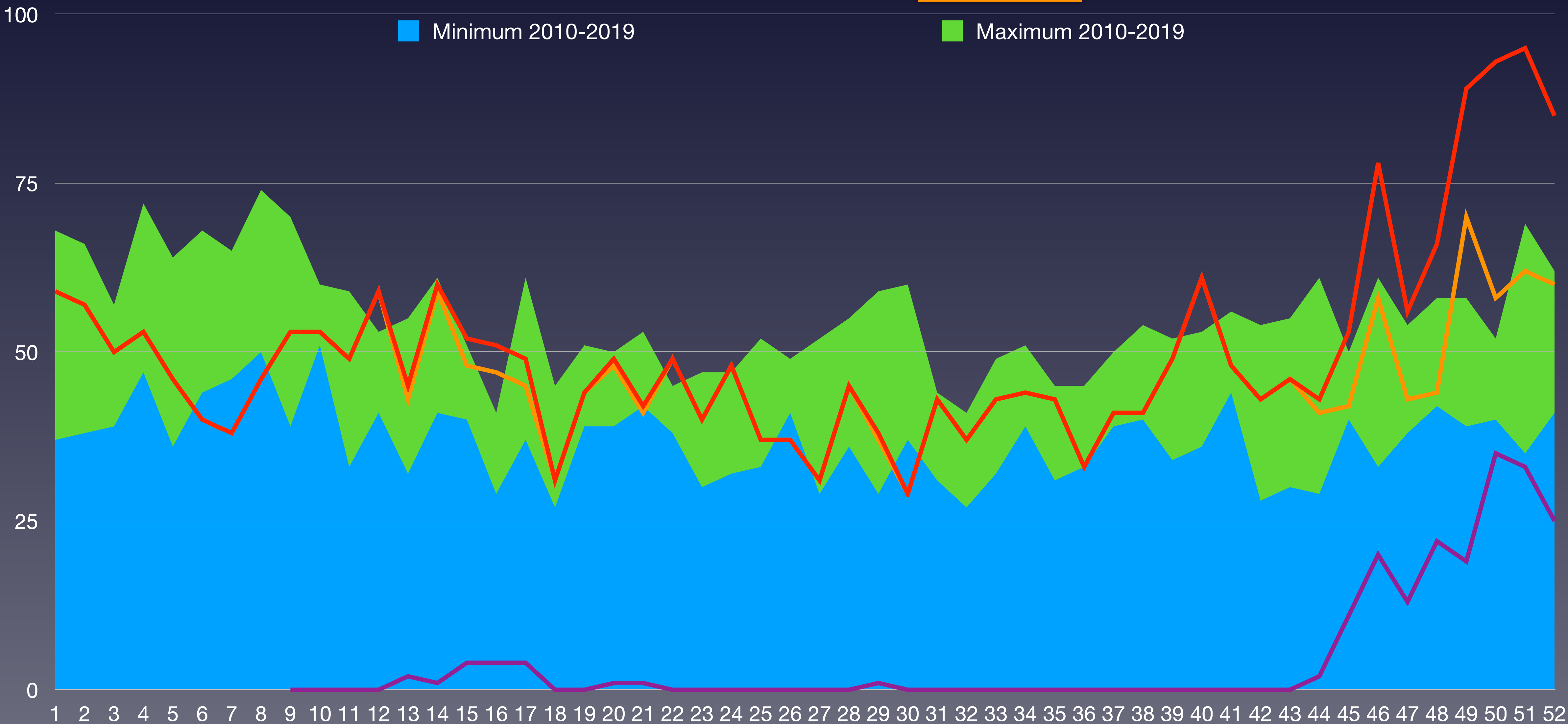

BFS: Todesfälle nach Altersklasse, Woche und Kanton
BAG - Coronavirus: Situation Schweiz



Bevölkerungsentwicklung im Kanton Solothurn in den Altersgruppen von 2010 bis 2020

Evolution de la population dans le canton de Soleure dans les classes d'âge de 2010 à 2020
Evoluzione della popolazione nel cantone di Soletta nelle classi di età dal 2010 al 2020

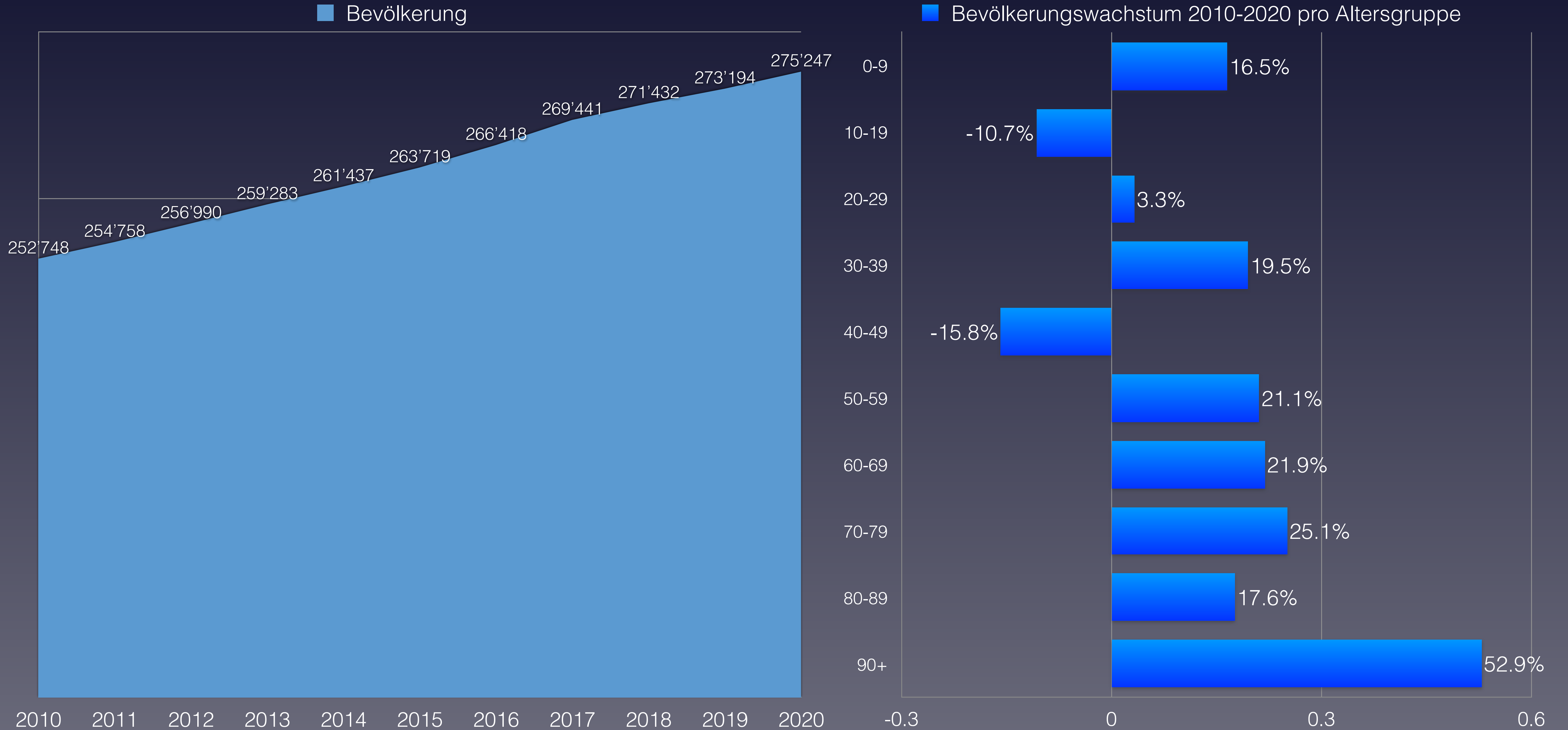

Quelle: Schweizerische Eidgenossenschaft – Ständige Wohnbevölkerung

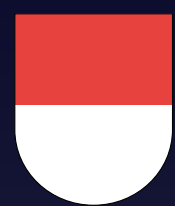

Anteil der Verstorbenen pro Altersgruppe von 2010 bis 2020 im Kanton Solothurn

Proportion de personnes décédées par groupe d'âge de 2010 à 2020 dans le canton de Soleure

Percentuale di deceduti per fascia d'età dal 2010 al 2020 nel cantone di Soletta

verstorben	2010	2011	2012	2013	2014	2015	2016	2017	2018	2019	2020	Covid-19	Rang ↓
0–9 Jahre	8	12	9	13	13	15	13	11	20	7	9	0	8
10–19 Jahre	3	6	4	1	6	4	5	3	8	1	1	0	9
20–29 Jahre	11	14	11	12	15	10	12	11	13	9	9	0	10
30–39 Jahre	13	16	11	20	15	20	23	17	21	16	15	0	8
40–49 Jahre	50	46	55	46	46	48	41	51	37	30	47	0	5
50–59 Jahre	132	101	124	114	138	138	126	122	124	125	125	1	5
60–69 Jahre	243	251	226	212	256	314	235	255	246	217	257	11	2
70–79 Jahre	459	454	451	425	477	490	392	482	500	491	506	26	1
80–89 Jahre	789	790	819	881	820	895	797	858	847	832	985	160	1
90 Jahre und älter	458	501	544	553	536	612	612	622	644	567	735	160	1
verstorben gesamt	2'166	2'191	2'254	2'277	2'322	2'546	2'256	2'432	2'460	2'295	2'689	198	1
Einwohneranteil	2010	2011	2012	2013	2014	2015	2016	2017	2018	2019	2020	Änderung	
0–9 Jahre	22'881	22'913	23'348	23'789	24'019	24'378	24'789	25'398	25'842	26'328	26'649	16.5%	
10–19 Jahre	28'797	28'402	27'899	27'485	26'974	26'620	26'477	26'314	25'944	25'727	25'703	-10.7%	
20–29 Jahre	31'484	32'104	32'722	32'930	33'185	33'072	33'283	33'503	33'424	32'890	32'516	3.3%	
30–39 Jahre	31'183	30'906	31'007	31'527	32'198	33'086	34'067	34'964	35'653	36'532	37'255	19.5%	
40–49 Jahre	42'552	42'355	41'952	41'282	40'306	39'289	38'471	37'713	36'960	36'236	35'831	-15.8%	
50–59 Jahre	36'208	37'193	38'137	39'212	40'338	41'426	42'374	42'834	43'439	43'811	43'861	21.1%	
60–69 Jahre	28'012	28'832	29'308	29'740	30'363	30'942	31'246	31'997	32'664	33'297	34'155	21.9%	
70–79 Jahre	19'217	19'251	19'470	19'860	20'312	20'828	21'379	22'140	22'721	23'445	24'048	25.1%	
80–89 Jahre	10'630	10'855	11'113	11'332	11'570	11'811	11'944	12'108	12'288	12'401	12'501	17.6%	
90 Jahre und älter	1'784	1'947	2'034	2'126	2'172	2'267	2'388	2'470	2'497	2'527	2'728	52.9%	
Summe Einwohner	252'748	254'758	256'990	259'283	261'437	263'719	266'418	269'441	271'432	273'194	275'247		
verstorben / Altersgr.	2010	2011	2012	2013	2014	2015	2016	2017	2018	2019	2020	Anteil Bevölk.	Rang ↓
0–9 Jahre	0.035%	0.052%	0.039%	0.055%	0.054%	0.062%	0.052%	0.043%	0.077%	0.027%	0.034%	0.0%	10
10–19 Jahre	0.010%	0.021%	0.014%	0.004%	0.022%	0.015%	0.019%	0.011%	0.031%	0.004%	0.004%	0.0%	9
20–29 Jahre	0.035%	0.044%	0.034%	0.036%	0.045%	0.030%	0.036%	0.033%	0.039%	0.027%	0.028%	0.0%	10
30–39 Jahre	0.042%	0.052%	0.035%	0.063%	0.047%	0.060%	0.068%	0.049%	0.059%	0.044%	0.040%	0.0%	10
40–49 Jahre	0.12%	0.11%	0.13%	0.11%	0.11%	0.12%	0.11%	0.14%	0.10%	0.08%	0.13%	0.0%	2
50–59 Jahre	0.36%	0.27%	0.33%	0.29%	0.34%	0.33%	0.30%	0.28%	0.29%	0.29%	0.28%	0.0023%	9
60–69 Jahre	0.87%	0.87%	0.77%	0.71%	0.84%	1.01%	0.75%	0.80%	0.75%	0.65%	0.75%	0.032%	8
70–79 Jahre	2.39%	2.36%	2.32%	2.14%	2.35%	2.35%	1.83%	2.18%	2.20%	2.09%	2.10%	0.108%	9
80–89 Jahre	7.42%	7.28%	7.37%	7.77%	7.09%	7.58%	6.67%	7.09%	6.89%	6.71%	7.88%	1.05%	1
90 Jahre und älter	25.7%	25.7%	26.7%	26.0%	24.7%	27.0%	25.6%	25.2%	25.8%	22.4%	26.9%	(Anteil 80+)	2
Anteil gesamt	0.86%	0.86%	0.88%	0.88%	0.89%	0.97%	0.85%	0.90%	0.91%	0.84%	0.98%		1
Gesamtäquivalent 2020	1.00%	0.98%	0.98%	0.97%	0.96%	1.03%	0.89%	0.94%	0.94%	0.86%	0.98%		4
Rang	2	5	3	6	7	1	10	8	9	11	4		

* 1 ist höchster,
* 11 niedrigster Wert

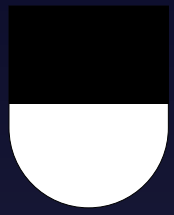

Vergleich der Gesamtäquivalente im Kanton Solothurn

Comparaison des équivalents totaux dans le canton de Soleure
Confronto dei totali equivalenti nel Cantone di Soletta

— Gesamtäquivalenz: jährliche Sterberaten umgerechnet auf die Anteile der Altersgruppen in 2020
Équivalents totaux : taux de mortalité annuels convertis aux proportions des groupes d'âge en 2020



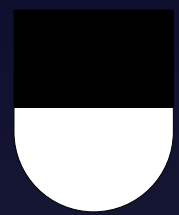

Anteil der Verstorbenen pro Altersgruppe 2020: Vergleich mit Min/Max aus 2010–2019

Proportion de personnes décédées par groupe d'âge en 2020 : comparaison avec le min/max de 2010-2019

Percentuale di deceduti per gruppo di età nel 2020: confronto con min/max dal 2010-2019



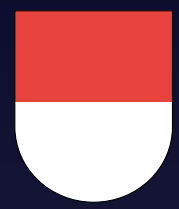

Wöchentliche Sterberaten mit den Minima/Maxima 2015–2019 Solothurn

Taux de mortalité hebdomadaire avec minima/maxima 2015-2019 Soleure

Tassi di mortalità settimanale con minimi/maxima 2015-2019 Soletta

- total weekly deaths 2020
- total weekly deaths 2020 minus Covid-19
- Covid-19 †
- Minimum 2010-2019
- Maximum 2010-2019

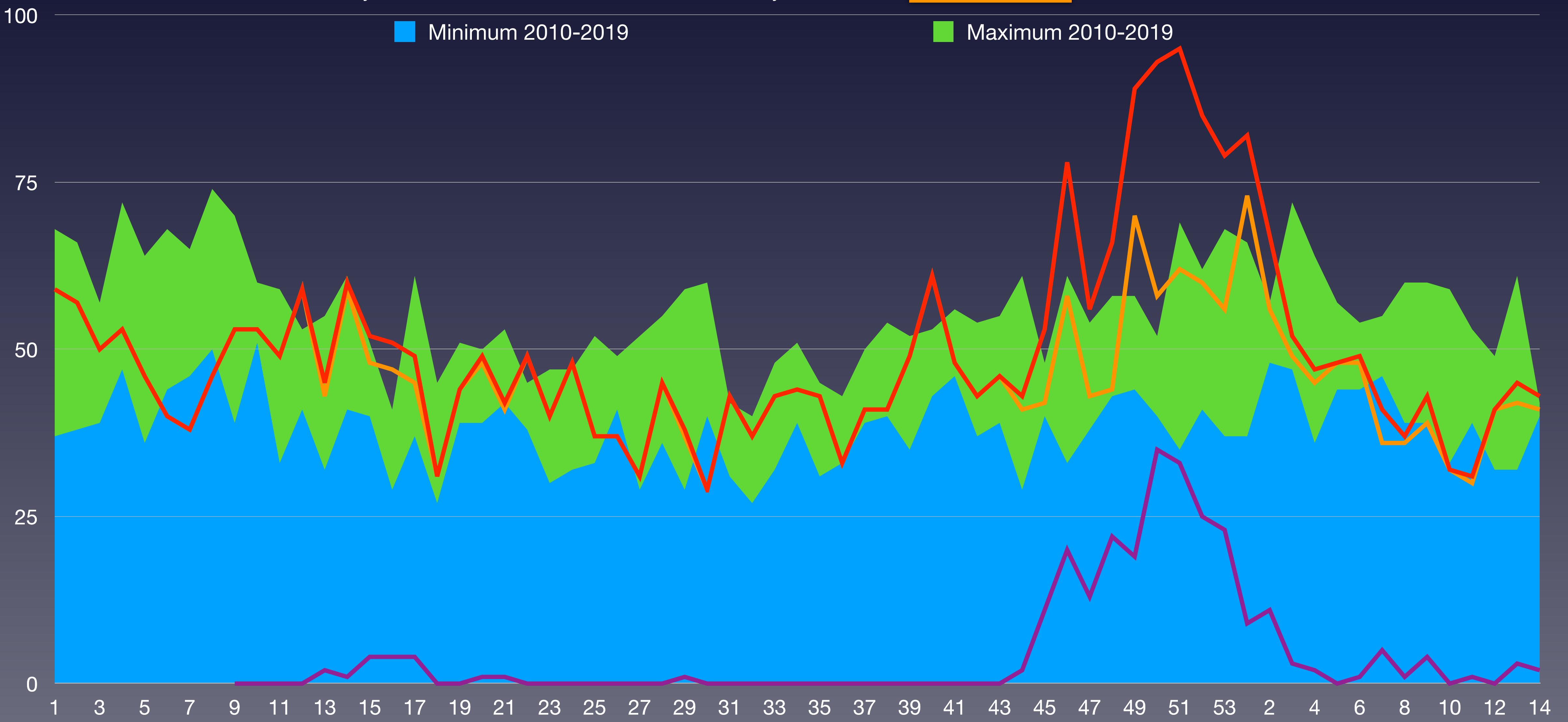

BFS: Todesfälle nach Altersklasse, Woche und Kanton
BAG - Coronavirus: Situation Schweiz



Wöchentliche Sterberaten 2015–2021 Solothurn

Taux de mortalité hebdomadaire 2015-2021 Soleure

Tassi di mortalità settimanale 2015-2021 Soletta

KW	2015	2016	2017	2018	2019	2020	2021	Ø 2016–2020	zum Durchschnitt
1	52	37	68	52	44	59	82	52	57.7%
2	52	53	66	64	38	57	67	55	21.8%
3	39	55	48	57	55	50	52	51	2.6%
4	51	47	72	59	58	53	47	57	-17.1%
5	57	50	64	36	41	46	48	49	-2.0%
6	68	44	57	50	53	40	49	52	-5.8%
7	65	46	53	54	53	38	41	52	-20.4%
8	74	51	54	55	50	46	37	55	-32.7%
9	70	39	47	60	53	53	43	54	-19.9%
10	54	51	60	53	57	53	32	55	-41.5%
11	57	39	33	59	46	49	31	47	-34.3%
12	52	41	53	48	44	59	41	50	-17.2%
13	55	32	49	48	40	45	45	45	0.4%
14	45	41	49	61	45	60	43	50	-14.3%
Summe	791	626	773	756	677	708	658	722	
Rang	1	7	2	3	5	4	6		

BFS: Todesfälle nach Altersklasse, Woche und Kanton

BAG - Coronavirus: Situation Schweiz



Statistische Analysen der Mortalität im Kanton Neuenburg

Analyses statistiques de la mortalité dans le canton de Neuchâtel
Analisi statistiche della mortalità nel cantone di Neuchâtel

Stand	Statut	Stato al	20.4.2021
Bevölkerung	Population	Popolazione	176'496
pro km ²	par km ²	per km ²	246.3
Sozialhilfequote	Taux d'aide sociale	Tasso di assistenza sociale	7.0
Ärzte ambulant / 100'000	Médecins externes / 100'000	Medici ambulatoriali / 100'000	245
Spitalbetten / 1'000	Lits d'hôpitaux / 1'000	Letti d'ospedale / 1'000	3.3
Fälle mit pos. Test 2020	Cas avec test positif 2020	Casi con test pos. 2020	11'972
Fälle mit pos. Test 2020	Cas avec test positif 2020	Casi con test pos. 2020	4'094
verstorben mit pos. Test 2020	décédé avec test pos. 2020	deceduto con test pos. 2020	253
verstorben mit pos. Test 2021	décédé avec test pos. 2021	deceduto con test pos. 2021	65
verstorben gesamt 2020	décédés total 2020	deceduto totale 2020	1'831
verstorben gesamt 2021	décédés total 2021	deceduto totale 2021	471
Anteil Covid-19 / gesamt 2020	Proportion Covid-19 / total 2020	Proporzione Covid-19 / totale 2020	13.8%
Anteil Covid-19 / gesamt 2021	Proportion Covid-19 / total 2021	Proporzione Covid-19 / totale 2021	13.8%
Anteil Covid-19 / Bevölkerung	Proportion Covid-19 / population	Proporzione Covid-19 / popolazione	0.180%



Wöchentliche Sterberaten von 2015–2019 im Kanton Neuenburg

Taux de mortalité hebdomadaire de 2015 à 2019 dans le canton de Neuchâtel

Tasso di mortalità settimanale dal 2015 al 2019 nel Cantone di Neuchâtel

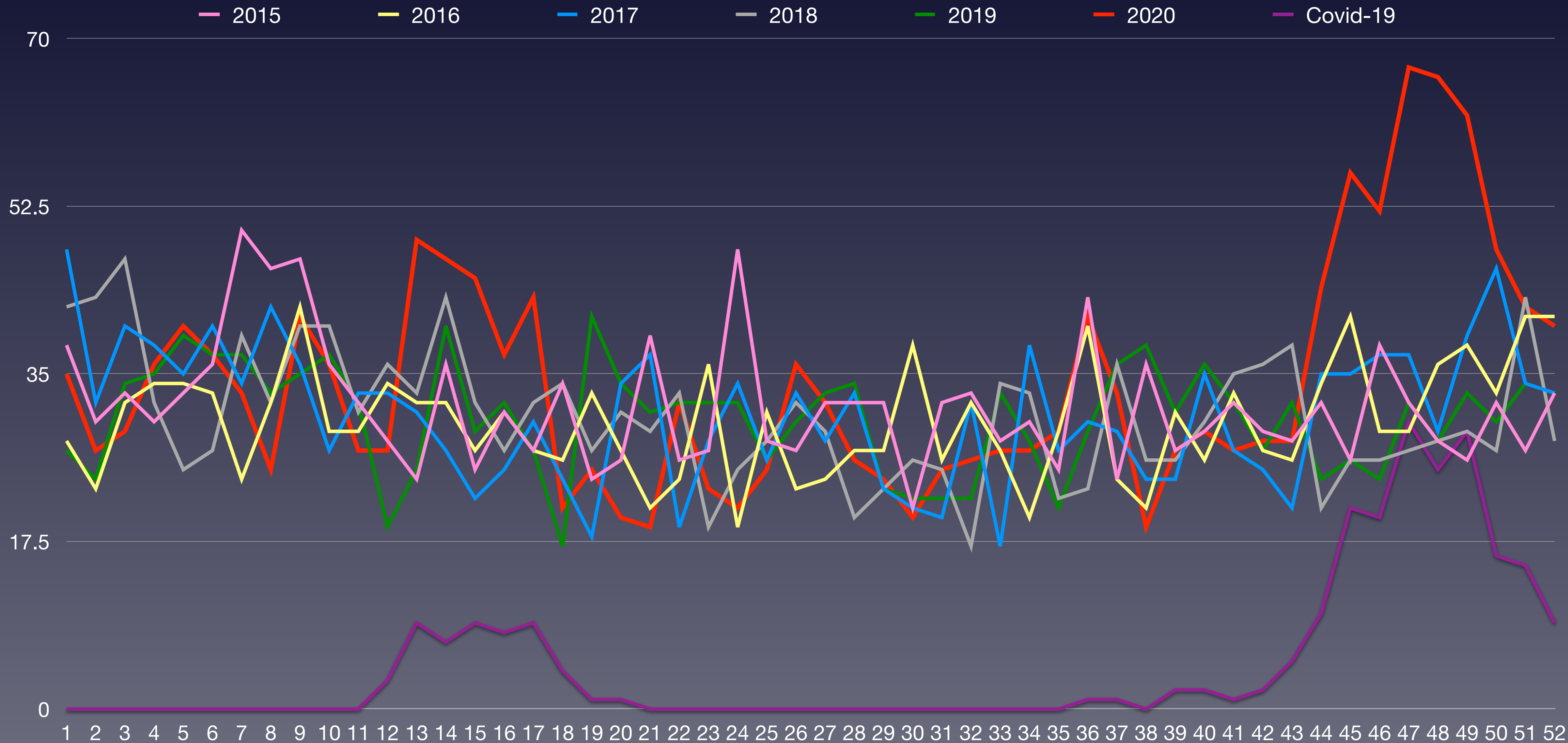

Quelle: [Bundesamt für Statistik: Todesfälle nach Altersklasse, Woche und Kanton](#)



Wöchentliche Sterberaten mit den Minima/Maxima 2015–2019 Neuenburg

Taux de mortalité hebdomadaire avec minima/maxima 2015-2019 Neuchâtel

Tassi di mortalità settimanale con minimi/maxima 2015-2019 Neuchâtel

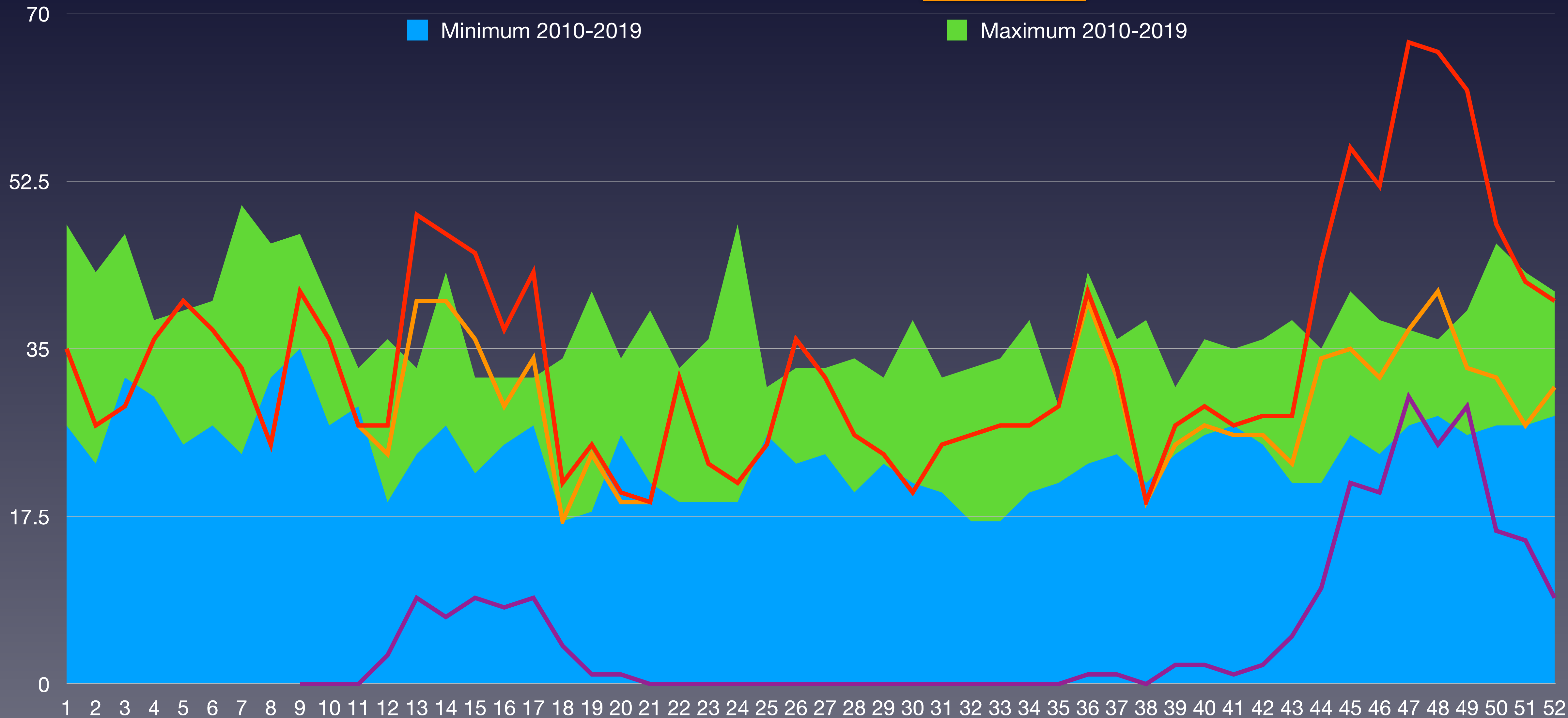

BFS: Todesfälle nach Altersklasse, Woche und Kanton
BAG - Coronavirus: Situation Schweiz



Bevölkerungsentwicklung im Kanton Neuenburg in den Altersgruppen von 2010 bis 2020

Evolution de la population dans le canton de Neuchâtel dans les classes d'âge de 2010 à 2020

Evoluzione della popolazione nel cantone di Neuchâtel nelle classi di età dal 2010 al 2020

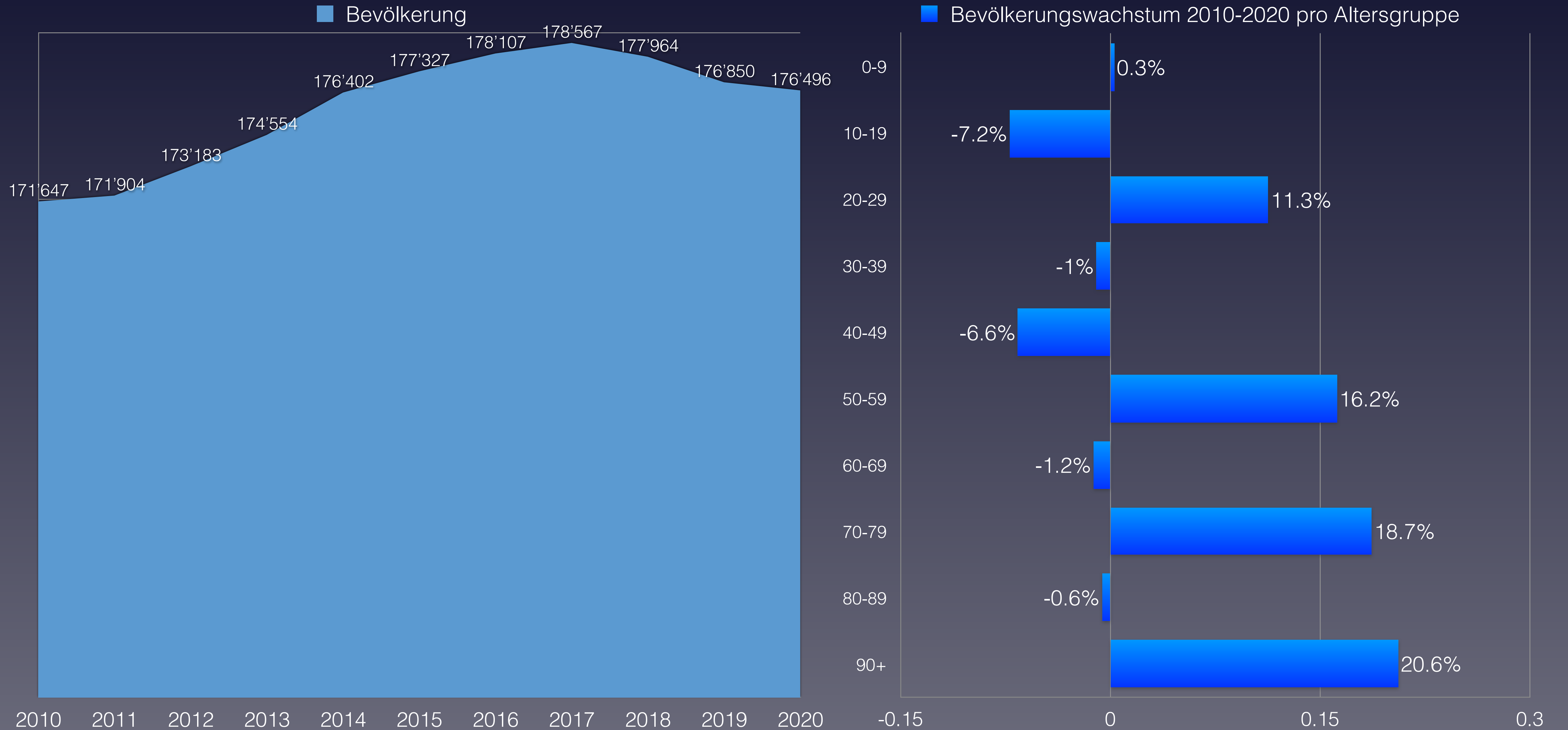

Quelle: Schweizerische Eidgenossenschaft – Ständige Wohnbevölkerung



Anteil der Verstorbenen pro Altersgruppe von 2010 bis 2020 im Kanton Neuenburg

Proportion de personnes décédées par groupe d'âge de 2010 à 2020 dans le canton de Neuchâtel

Percentuale di deceduti per fascia d'età dal 2010 al 2020 nel cantone di Neuchâtel

verstorben	2010	2011	2012	2013	2014	2015	2016	2017	2018	2019	2020	Covid-19	Rang ↓
0–9 Jahre	2	18	4	10	5	10	7	10	12	9	7	0	7
10–19 Jahre	3	5	3	4	1	6	1	4	3	0	2	0	8
20–29 Jahre	8	11	9	8	5	6	8	7	5	8	6	0	8
30–39 Jahre	19	15	13	14	13	10	12	8	9	9	13	0	4
40–49 Jahre	42	42	44	41	37	33	32	24	37	25	29	0	9
50–59 Jahre	97	76	81	72	74	92	80	88	62	67	76	3	6
60–69 Jahre	180	177	171	159	202	168	168	158	164	167	177	8	3
70–79 Jahre	302	248	298	288	289	309	274	285	341	317	347	54	1
80–89 Jahre	581	544	570	568	571	590	549	569	517	489	644	175	1
90 Jahre und älter	355	389	435	409	430	456	432	452	443	489	530	175	1
verstorben gesamt	1'589	1'525	1'628	1'573	1'627	1'680	1'563	1'605	1'593	1'580	1'831	240	1
Einwohneranteil	2010	2011	2012	2013	2014	2015	2016	2017	2018	2019	2020	Änderung	
0–9 Jahre	17'637	17'604	18'110	18'178	18'266	18'322	18'268	18'224	18'224	17'917	17'682	0.3%	
10–19 Jahre	20'811	20'440	20'182	20'086	20'017	19'935	19'849	19'886	19'715	19'444	19'307	-7.2%	
20–29 Jahre	19'846	20'128	21'559	22'130	22'710	23'005	23'184	23'143	22'784	22'344	22'089	11.3%	
30–39 Jahre	23'178	22'649	23'164	23'060	23'229	23'073	23'133	23'152	23'032	22'951	22'946	-1.0%	
40–49 Jahre	26'562	26'657	26'863	27'037	27'096	26'840	26'543	26'109	25'614	25'128	24'822	-6.6%	
50–59 Jahre	21'901	22'237	22'313	22'737	23'330	24'046	24'582	24'932	25'203	25'413	25'447	16.2%	
60–69 Jahre	18'924	19'185	18'839	18'840	18'798	18'777	18'856	18'813	18'679	18'561	18'700	-1.2%	
70–79 Jahre	12'878	12'905	12'592	12'810	13'176	13'456	13'731	14'245	14'654	14'968	15'284	18.7%	
80–89 Jahre	8'178	8'214	7'916	7'950	7'962	7'996	8'064	8'077	8'070	8'067	8'131	-0.6%	
90 Jahre und älter	1'732	1'885	1'645	1'726	1'818	1'877	1'897	1'986	1'989	2'057	2'088	20.6%	
Summe Einwohner	171'647	171'904	173'183	174'554	176'402	177'327	178'107	178'567	177'964	176'850	176'496		
verstorben / Altersgr.	2010	2011	2012	2013	2014	2015	2016	2017	2018	2019	2020	Anteil Bevölk.	Rang ↓
0–9 Jahre	0.011%	0.102%	0.022%	0.055%	0.027%	0.055%	0.038%	0.055%	0.066%	0.050%	0.040%	0.0%	7
10–19 Jahre	0.014%	0.024%	0.015%	0.020%	0.005%	0.030%	0.005%	0.020%	0.015%	0.000%	0.010%	0.0%	8
20–29 Jahre	0.040%	0.055%	0.042%	0.036%	0.022%	0.026%	0.035%	0.030%	0.022%	0.036%	0.027%	0.0%	8
30–39 Jahre	0.082%	0.066%	0.056%	0.061%	0.056%	0.043%	0.052%	0.035%	0.039%	0.039%	0.057%	0.0%	4
40–49 Jahre	0.16%	0.16%	0.16%	0.15%	0.14%	0.12%	0.12%	0.09%	0.14%	0.10%	0.12%	0.0%	9
50–59 Jahre	0.44%	0.34%	0.36%	0.32%	0.32%	0.38%	0.33%	0.35%	0.25%	0.26%	0.30%	0.0118%	9
60–69 Jahre	0.95%	0.92%	0.91%	0.84%	1.07%	0.89%	0.89%	0.84%	0.88%	0.90%	0.95%	0.043%	3
70–79 Jahre	2.35%	1.92%	2.37%	2.25%	2.19%	2.30%	2.00%	2.00%	2.33%	2.12%	2.27%	0.353%	5
80–89 Jahre	7.10%	6.62%	7.20%	7.14%	7.17%	7.38%	6.81%	7.04%	6.41%	6.06%	7.92%	1.71%	1
90 Jahre und älter	20.5%	20.6%	26.4%	23.7%	23.7%	24.3%	22.8%	22.8%	22.3%	23.8%	25.4%	(Anteil 80+)	2
Anteil gesamt	0.93%	0.89%	0.94%	0.90%	0.92%	0.95%	0.88%	0.90%	0.90%	0.89%	1.04%		1
Gesamtäquivalent 2020	0.98%	0.91%	1.04%	0.98%	0.99%	1.01%	0.93%	0.94%	0.93%	0.91%	1.04%		1
Rang	6	10	2	5	4	3	8	7	9	11	1		



Vergleich der Gesamtäquivalente im Kanton Neuenburg

Comparaison des équivalents totaux dans le canton de Neuchâtel
Confronto dei totali equivalenti nel Cantone di Neuchâtel

— Gesamtäquivalenz: jährliche Sterberaten umgerechnet auf die Anteile der Altersgruppen in 2020
Équivalents totaux : taux de mortalité annuels convertis aux proportions des groupes d'âge en 2020

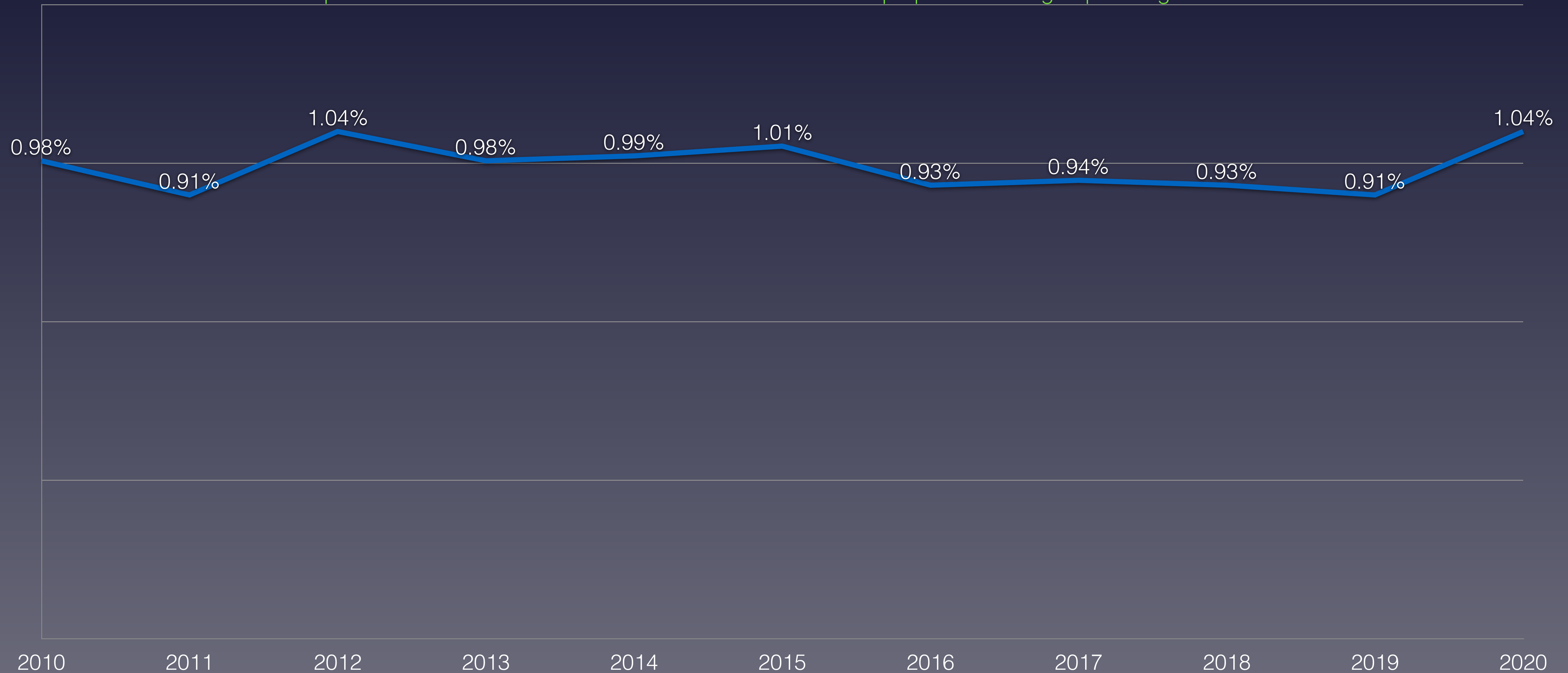



Anteil der Verstorbenen pro Altersgruppe 2020: Vergleich mit Min/Max aus 2010–2019

Proportion de personnes décédées par groupe d'âge en 2020 : comparaison avec le min/max de 2010-2019

Percentuale di deceduti per gruppo di età nel 2020: confronto con min/max dal 2010-2019





Wöchentliche Sterberaten mit den Minima/Maxima 2015–2019 Neuenburg

Taux de mortalité hebdomadaire avec minima/maxima 2015-2019 Neuchâtel

Tassi di mortalità settimanale con minimi/maxima 2015-2019 Neuchâtel

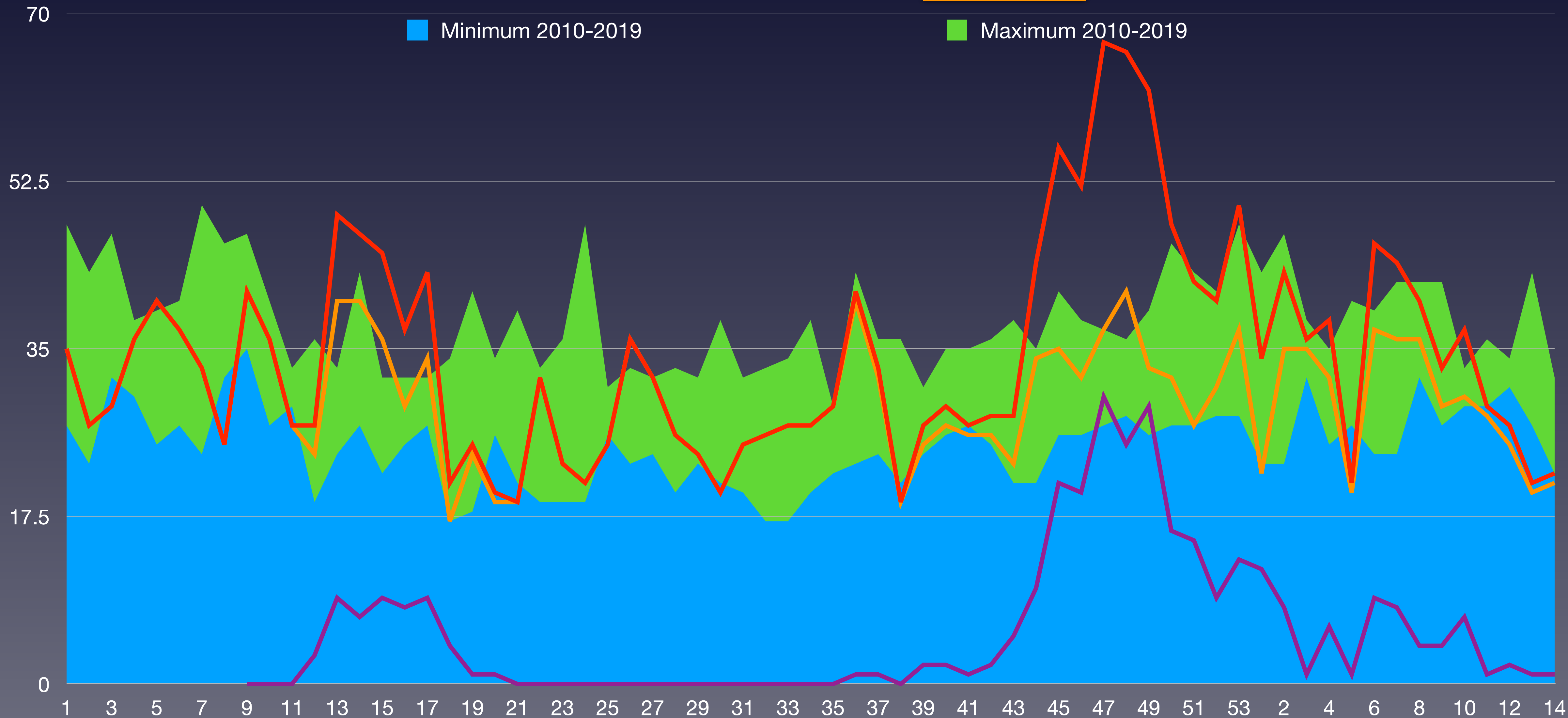

BFS: Todesfälle nach Altersklasse, Woche und Kanton
BAG - Coronavirus: Situation Schweiz



Wöchentliche Sterberaten 2015–2021 Neuenburg

Taux de mortalité hebdomadaire 2015-2021 Neuchâtel

Tassi di mortalità settimanale 2015-2021 Neuchâtel

KW	2015	2016	2017	2018	2019	2020	2021	Ø 2016–2020	zum Durchschnitt
1	38	28	48	42	27	35	34	36	-6.4%
2	30	23	32	43	24	27	43	30	44.1%
3	33	32	40	47	34	29	36	36	0.5%
4	30	34	38	32	35	36	38	34	11.2%
5	33	34	35	25	39	40	21	34	-38.8%
6	36	33	40	27	37	37	46	35	31.4%
7	50	24	34	39	37	33	44	36	21.7%
8	46	32	42	32	33	25	40	35	14.3%
9	47	42	36	40	35	41	33	40	-17.8%
10	36	29	27	40	37	36	37	34	8.3%
11	32	29	33	31	32	27	29	31	-5.4%
12	28	34	33	36	19	27	27	30	-8.5%
13	24	32	31	33	25	49	21	32	-35.1%
14	36	32	27	43	40	47	22	38	-41.3%
Summe	499	438	496	510	454	489	471	481	
Rang	2	7	3	1	6	4	5		

BFS: Todesfälle nach Altersklasse, Woche und Kanton
BAG - Coronavirus: Situation Schweiz



Statistische Analysen der Mortalität im Kanton Jura

Analyses statistiques de la mortalité dans le canton du Jura
Analisi statistiche della mortalità nel cantone di Giura

Stand	Statut	Stato al	20.4.2021
Bevölkerung	Population	Popolazione	73'584
pro km ²	par km ²	per km ²	87.8
Sozialhilfequote	Taux d'aide sociale	Tasso di assistenza sociale	3.3
Ärzte ambulant / 100'000	Médecins externes / 100'000	Medici ambulatoriali / 100'000	156
Spitalbetten / 1'000	Lits d'hôpitaux / 1'000	Letti d'ospedale / 1'000	4.7
Fälle mit pos. Test 2020	Cas avec test positif 2020	Casi con test pos. 2020	4'753
Fälle mit pos. Test 2020	Cas avec test positif 2020	Casi con test pos. 2020	1'687
verstorben mit pos. Test 2020	décédé avec test pos. 2020	deceduto con test pos. 2020	50
verstorben mit pos. Test 2021	décédé avec test pos. 2021	deceduto con test pos. 2021	9
verstorben gesamt 2020	décédés total 2020	deceduto totale 2020	849
verstorben gesamt 2021	décédés total 2021	deceduto totale 2021	198
Anteil Covid-19 / gesamt 2020	Proportion Covid-19 / total 2020	Proporzione Covid-19 / totale 2020	5.9%
Anteil Covid-19 / gesamt 2021	Proportion Covid-19 / total 2021	Proporzione Covid-19 / totale 2021	4.5%
Anteil Covid-19 / Bevölkerung	Proportion Covid-19 / population	Proporzione Covid-19 / popolazione	0.080%

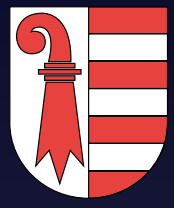

Wöchentliche Sterberaten von 2015–2019 im Kanton Jura

Taux de mortalité hebdomadaire de 2015 à 2019 dans le canton du Jura

Tasso di mortalità settimanale dal 2015 al 2019 nel Cantone di Giura

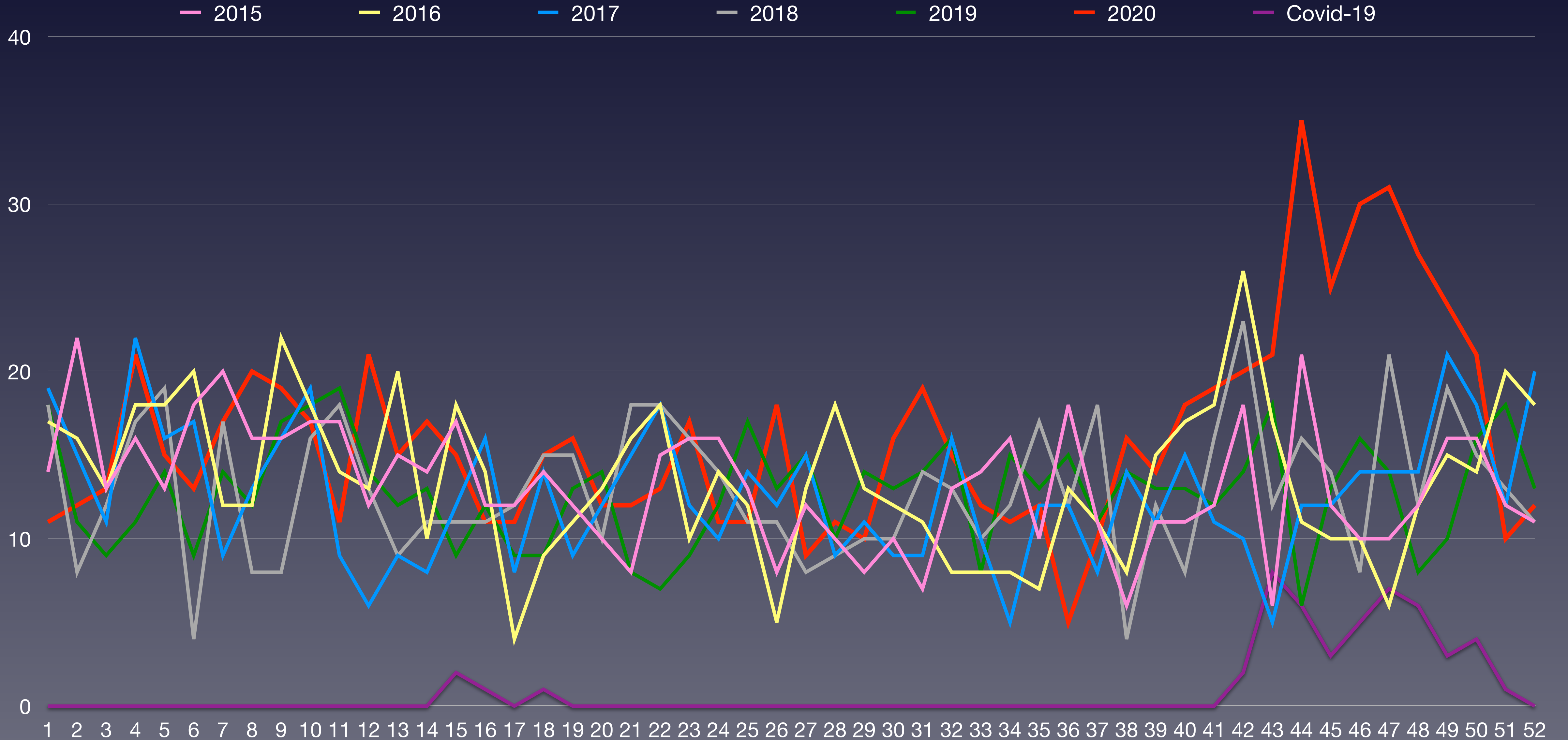

Quelle: Bundesamt für Statistik: Todesfälle nach Altersklasse, Woche und Kanton

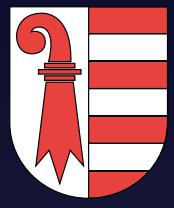

Wöchentliche Sterberaten mit den Minima/Maxima 2015–2019 Jura

Taux de mortalité hebdomadaire avec minima/maxima 2015-2019 Jura

Tassi di mortalità settimanale con minimi/maxima 2015-2019 Giura

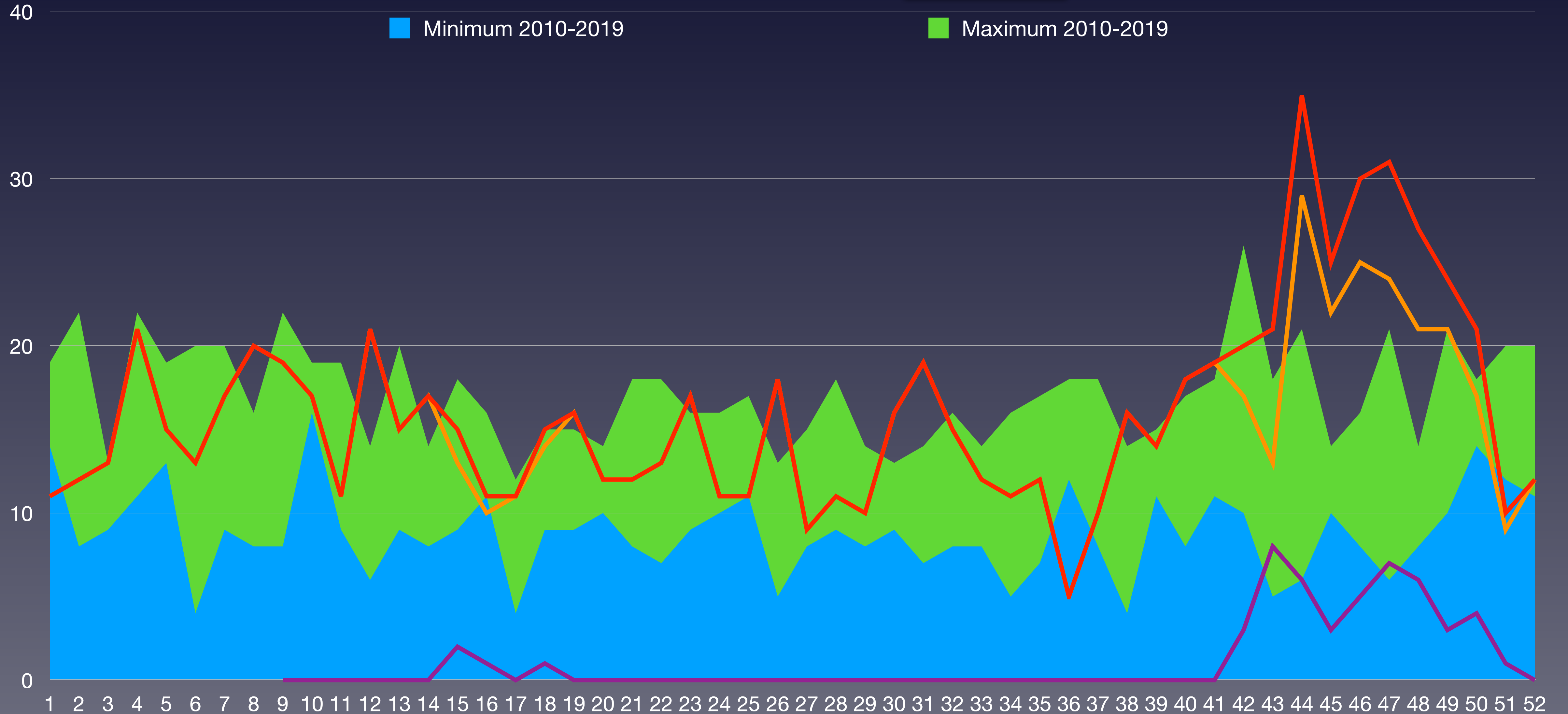

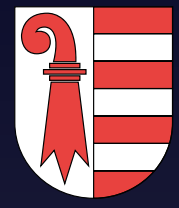

Bevölkerungsentwicklung im Kanton Jura in den Altersgruppen von 2010 bis 2020

Evolution de la population dans le canton du Jura dans les classes d'âge de 2010 à 2020

Evoluzione della popolazione nel cantone di Jura nelle classi di età dal 2010 al 2020

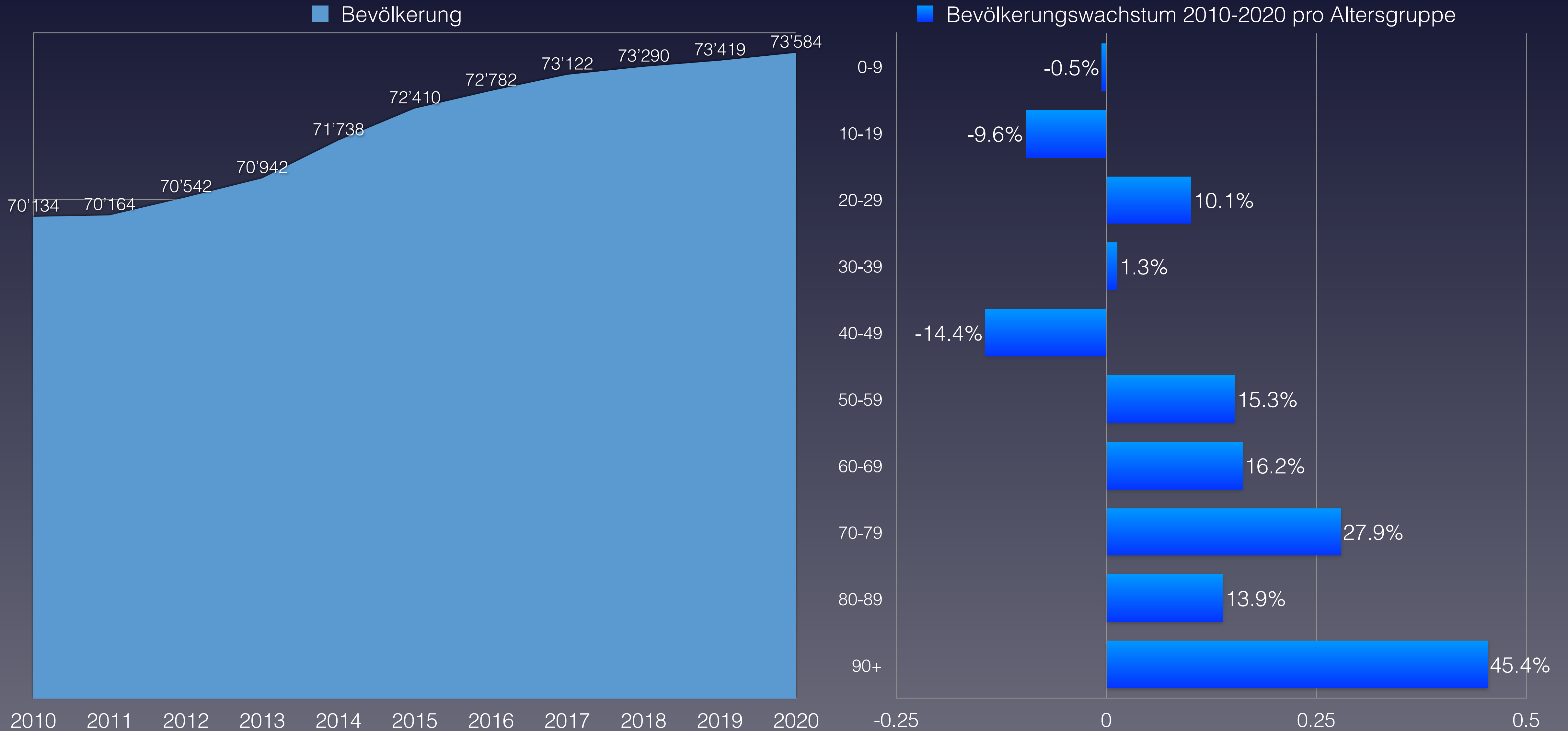

Quelle: Schweizerische Eidgenossenschaft – Ständige Wohnbevölkerung

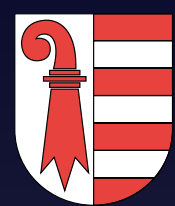

Anteil der Verstorbenen pro Altersgruppe von 2010 bis 2020 im Kanton Jura

Proportion de personnes décédées par groupe d'âge de 2010 à 2020 dans le canton du Jura

Percentuale di deceduti per fascia d'età dal 2010 al 2020 nel cantone di Jura

verstorben	2010	2011	2012	2013	2014	2015	2016	2017	2018	2019	2020	Covid-19	Rang ↓
0–9 Jahre	2	1	0	2	2	0	2	2	4	2	0	0	9
10–19 Jahre	0	1	0	2	1	0	2	0	0	0	0	0	5
20–29 Jahre	1	2	3	3	8	3	9	2	3	3	3	0	3
30–39 Jahre	5	5	5	2	3	3	5	6	7	5	5	0	3
40–49 Jahre	14	18	16	12	23	10	7	11	20	18	13	0	7
50–59 Jahre	45	34	33	38	34	39	36	36	41	30	38	0	4
60–69 Jahre	83	68	80	69	76	80	86	59	67	81	79	1	6
70–79 Jahre	137	128	130	125	141	138	150	138	141	135	173	8	1
80–89 Jahre	246	249	237	212	236	250	243	228	221	228	278	41	1
90 Jahre und älter	155	138	150	134	136	180	166	178	173	163	260		1
verstorben gesamt	688	644	654	599	660	703	706	660	677	665	849	50	1
Einwohneranteil	2010	2011	2012	2013	2014	2015	2016	2017	2018	2019	2020	Änderung	
0–9 Jahre	7'293	7'253	7'121	7'079	7'195	7'230	7'249	7'204	7'255	7'291	7'259	-0.5%	
10–19 Jahre	8'914	8'758	8'938	8'816	8'726	8'631	8'538	8'489	8'292	8'104	8'058	-9.6%	
20–29 Jahre	8'284	8'294	8'428	8'581	8'778	8'946	9'088	9'144	9'187	9'186	9'124	10.1%	
30–39 Jahre	8'531	8'394	8'241	8'197	8'155	8'210	8'215	8'396	8'437	8'519	8'640	1.3%	
40–49 Jahre	10'696	10'602	10'569	10'396	10'389	10'288	10'093	9'871	9'634	9'392	9'160	-14.4%	
50–59 Jahre	9'456	9'609	9'740	9'999	10'246	10'425	10'579	10'680	10'788	10'891	10'899	15.3%	
60–69 Jahre	7'786	8'032	8'242	8'445	8'540	8'725	8'796	8'872	8'962	8'986	9'044	16.2%	
70–79 Jahre	5'388	5'387	5'446	5'520	5'651	5'809	6'040	6'197	6'424	6'650	6'890	27.9%	
80–89 Jahre	3'156	3'161	3'217	3'293	3'389	3'419	3'442	3'489	3'474	3'514	3'594	13.9%	
90 Jahre und älter	630	674	600	616	669	727	742	780	837	886	916	45.4%	
Summe Einwohner	70'134	70'164	70'542	70'942	71'738	72'410	72'782	73'122	73'290	73'419	73'584		
verstorben / Altersgr.	2010	2011	2012	2013	2014	2015	2016	2017	2018	2019	2020	Anteil Bevölk.	Rang ↓
0–9 Jahre	0.027%	0.014%	0.000%	0.028%	0.028%	0.000%	0.028%	0.028%	0.055%	0.027%	0.000%	0.0%	9
10–19 Jahre	0.000%	0.011%	0.000%	0.023%	0.011%	0.000%	0.023%	0.000%	0.000%	0.000%	0.000%	0.0%	5
20–29 Jahre	0.012%	0.024%	0.036%	0.035%	0.091%	0.034%	0.099%	0.022%	0.033%	0.033%	0.033%	0.0%	6
30–39 Jahre	0.059%	0.060%	0.061%	0.024%	0.037%	0.037%	0.061%	0.071%	0.083%	0.059%	0.058%	0.0%	8
40–49 Jahre	0.13%	0.17%	0.15%	0.12%	0.22%	0.10%	0.07%	0.11%	0.21%	0.19%	0.14%	0.0%	6
50–59 Jahre	0.48%	0.35%	0.34%	0.38%	0.33%	0.37%	0.34%	0.34%	0.38%	0.28%	0.35%	0.0000%	6
60–69 Jahre	1.07%	0.85%	0.97%	0.82%	0.89%	0.92%	0.98%	0.67%	0.75%	0.90%	0.87%	0.011%	7
70–79 Jahre	2.54%	2.38%	2.39%	2.26%	2.50%	2.38%	2.48%	2.23%	2.19%	2.03%	2.51%	0.116%	2
80–89 Jahre	7.79%	7.88%	7.37%	6.44%	6.96%	7.31%	7.06%	6.53%	6.36%	6.49%	7.74%	0.91%	3
90 Jahre und älter	24.6%	20.5%	25.0%	21.8%	20.3%	24.8%	22.4%	22.8%	20.7%	18.4%	28.4%	(Anteil 80+)	1
Anteil gesamt	0.98%	0.92%	0.93%	0.84%	0.92%	0.97%	0.97%	0.90%	0.92%	0.91%	1.15%		1
Gesamtäquivalent 2020	1.15%	1.05%	1.09%	0.98%	1.03%	1.08%	1.06%	0.97%	0.97%	0.93%	1.15%		2
Rang	1	6	3	8	7	4	5	9	10	11	2		

* 1 ist höchster,
* 11 niedrigster Wert

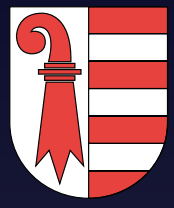

Vergleich der Gesamtäquivalente im Kanton Jura

Comparaison des équivalents totaux dans le canton du Jura
Confronto dei totali equivalenti nel Cantone di Giura

— Gesamtäquivalenz: jährliche Sterberaten umgerechnet auf die Anteile der Altersgruppen in 2020
Équivalents totaux : taux de mortalité annuels convertis aux proportions des groupes d'âge en 2020



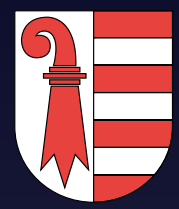

Anteil der Verstorbenen pro Altersgruppe 2020: Vergleich mit Min/Max aus 2010–2019

Proportion de personnes décédées par groupe d'âge en 2020 : comparaison avec le min/max de 2010-2019

Percentuale di deceduti per gruppo di età nel 2020: confronto con min/max dal 2010-2019

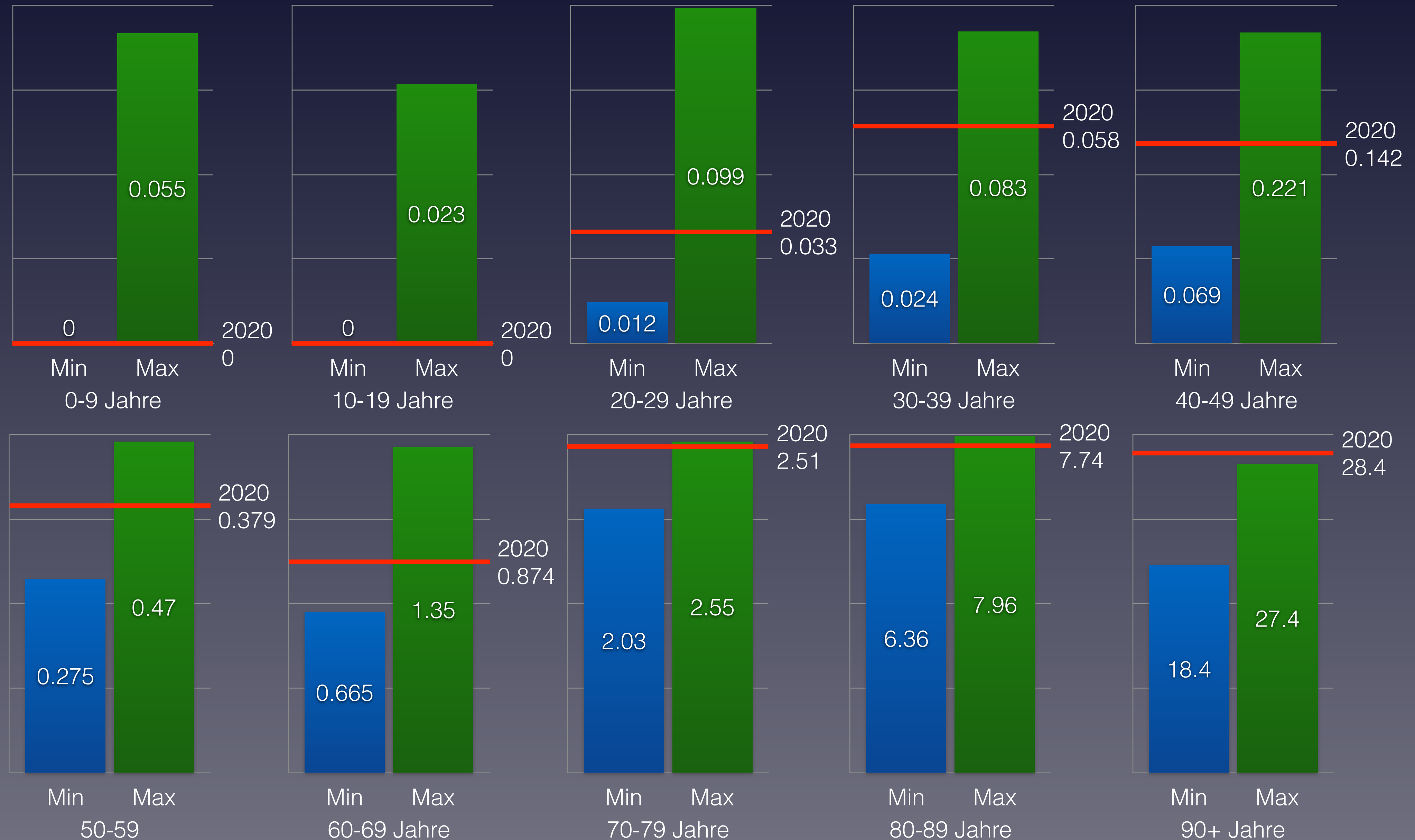

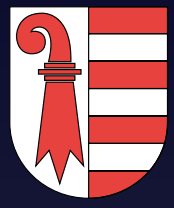

Wöchentliche Sterberaten mit den Minima/Maxima 2015–2019 Jura

Taux de mortalité hebdomadaire avec minima/maxima 2015-2019 Jura

Tassi di mortalità settimanale con minimi/maxima 2015-2019 Giura

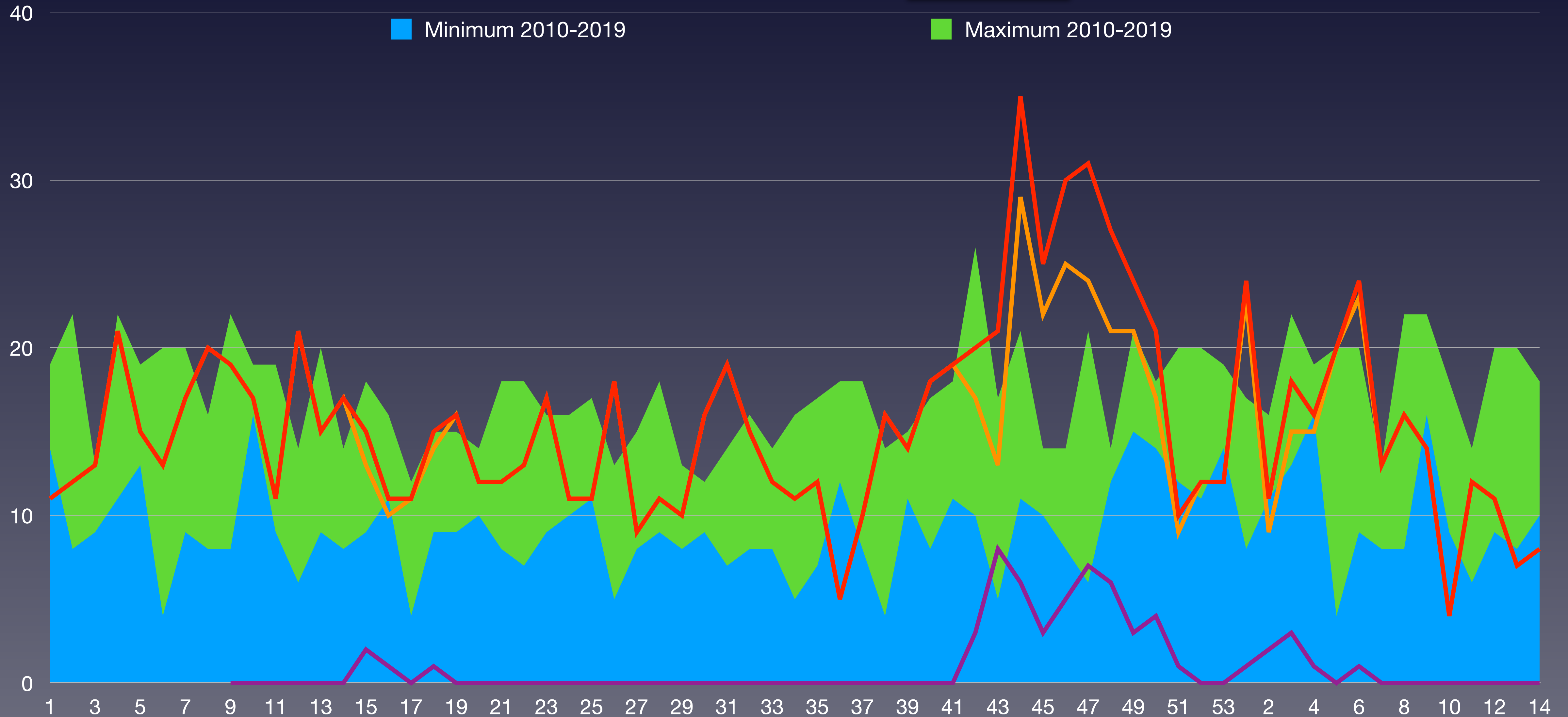

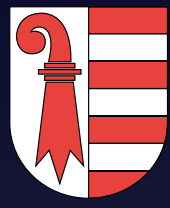

Wöchentliche Sterberaten 2015–2021 Jura

Taux de mortalité hebdomadaire 2015-2021 Jura

Tassi di mortalità settimanale 2015-2021 Giura

KW	2015	2016	2017	2018	2019	2020	2021	Ø 2016–2020	zum Durchschnitt
1	14	17	19	18	18	11	24	16	48.5%
2	22	16	15	8	11	12	11	14	-21.4%
3	13	13	11	12	9	13	18	12	52.1%
4	16	18	22	17	11	21	16	18	-8.6%
5	13	18	16	19	14	15	20	16	26.3%
6	18	20	17	4	9	13	24	14	77.8%
7	20	12	9	17	14	17	13	15	-12.4%
8	16	12	13	8	12	20	16	14	18.5%
9	16	22	16	8	17	19	14	16	-14.3%
10	17	18	19	16	18	17	4	18	-77.1%
11	17	14	9	18	19	11	12	15	-18.2%
12	12	13	6	13	14	21	11	13	-16.5%
13	15	20	9	9	12	15	7	13	-47.5%
14	14	10	8	11	13	17	8	12	-34.2%
Summe	223	223	189	178	191	222	198	204	
Rang	1	1	6	7	5	3	4		

BFS: Todesfälle nach Altersklasse, Woche und Kanton
BAG - Coronavirus: Situation Schweiz



Statistische Analysen der Mortalität im Kanton Basel-Stadt

Analyses statistiques de la mortalité dans le canton de Bâle-Ville
Analisi statistiche della mortalità nel cantone di Basilea Città

Stand	Statut	Stato al	20.4.2021
Bevölkerung	Population	Popolazione	195'844
pro km ²	par km ²	per km ²	5'300.2
Sozialhilfequote	Taux d'aide sociale	Tasso di assistenza sociale	6.0
Ärzte ambulant / 100'000	Médecins externes / 100'000	Medici ambulatoriali / 100'000	442
Spitalbetten / 1'000	Lits d'hôpitaux / 1'000	Letti d'ospedale / 1'000	10.9
Fälle mit pos. Test 2020	Cas avec test positif 2020	Casi con test pos. 2020	8'622
Fälle mit pos. Test 2020	Cas avec test positif 2020	Casi con test pos. 2020	3'316
verstorben mit pos. Test 2020	décédé avec test pos. 2020	deceduto con test pos. 2020	167
verstorben mit pos. Test 2021	décédé avec test pos. 2021	deceduto con test pos. 2021	35
verstorben gesamt 2020	décédés total 2020	deceduto totale 2020	2'177
verstorben gesamt 2021	décédés total 2021	deceduto totale 2021	540
Anteil Covid-19 / gesamt 2020	Proportion Covid-19 / total 2020	Proporzione Covid-19 / totale 2020	7.7%
Anteil Covid-19 / gesamt 2021	Proportion Covid-19 / total 2021	Proporzione Covid-19 / totale 2021	6.5%
Anteil Covid-19 / Bevölkerung	Proportion Covid-19 / population	Proporzione Covid-19 / popolazione	0.103%



Wöchentliche Sterberaten von 2015–2019 im Kanton Basel-Stadt

Taux de mortalité hebdomadaire de 2015 à 2019 dans le canton de Bâle-Ville

Tasso di mortalità settimanale dal 2015 al 2019 nel Cantone di Basilea Città

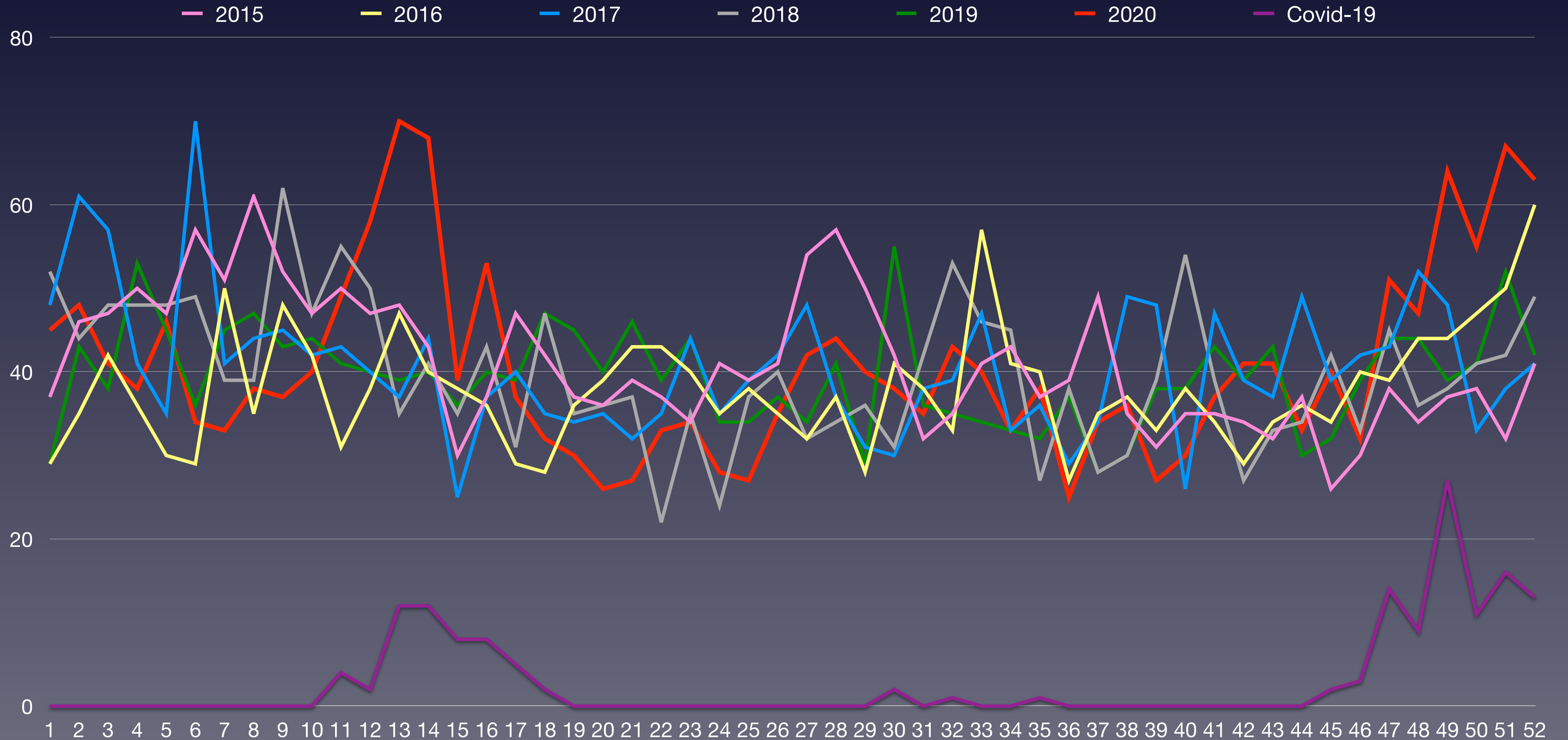

Quelle: Bundesamt für Statistik: Todesfälle nach Altersklasse, Woche und Kanton



Wöchentliche Sterberaten mit den Minima/Maxima 2015–2019 Basel-Stadt

Taux de mortalité hebdomadaire avec minima/maxima 2015-2019 Bâle-Ville

Tassi di mortalità settimanale con minimi/maxima 2015-2019 Basilea Città

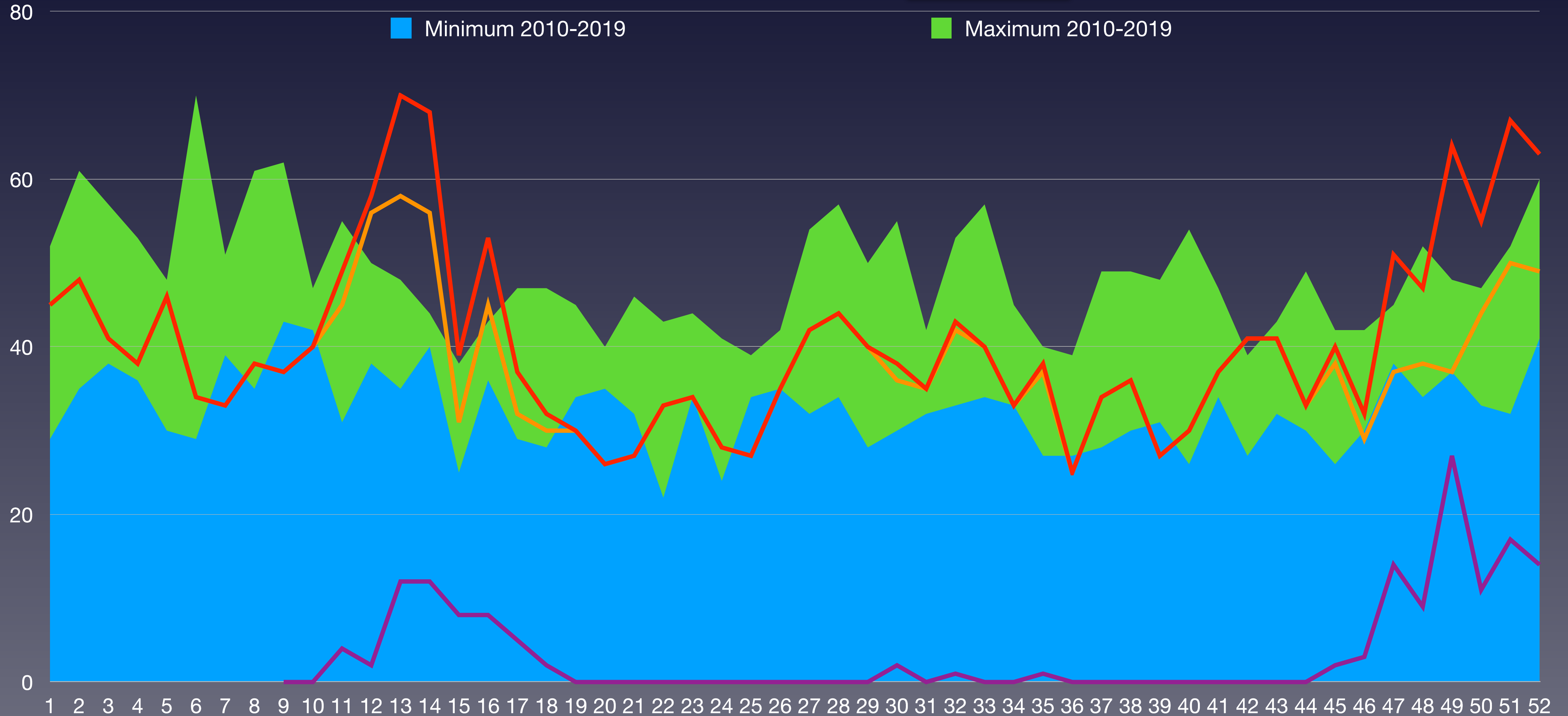



Bevölkerungsentwicklung im Kanton Basel-Stadt in den Altersgruppen von 2011 bis 2020

Evolution de la population dans le canton de Bâle-Ville dans les classes d'âge de 2011 à 2020
Evoluzione della popolazione nel cantone di Basilea Città nelle classi di età dal 2011 al 2020

■ Bevölkerung

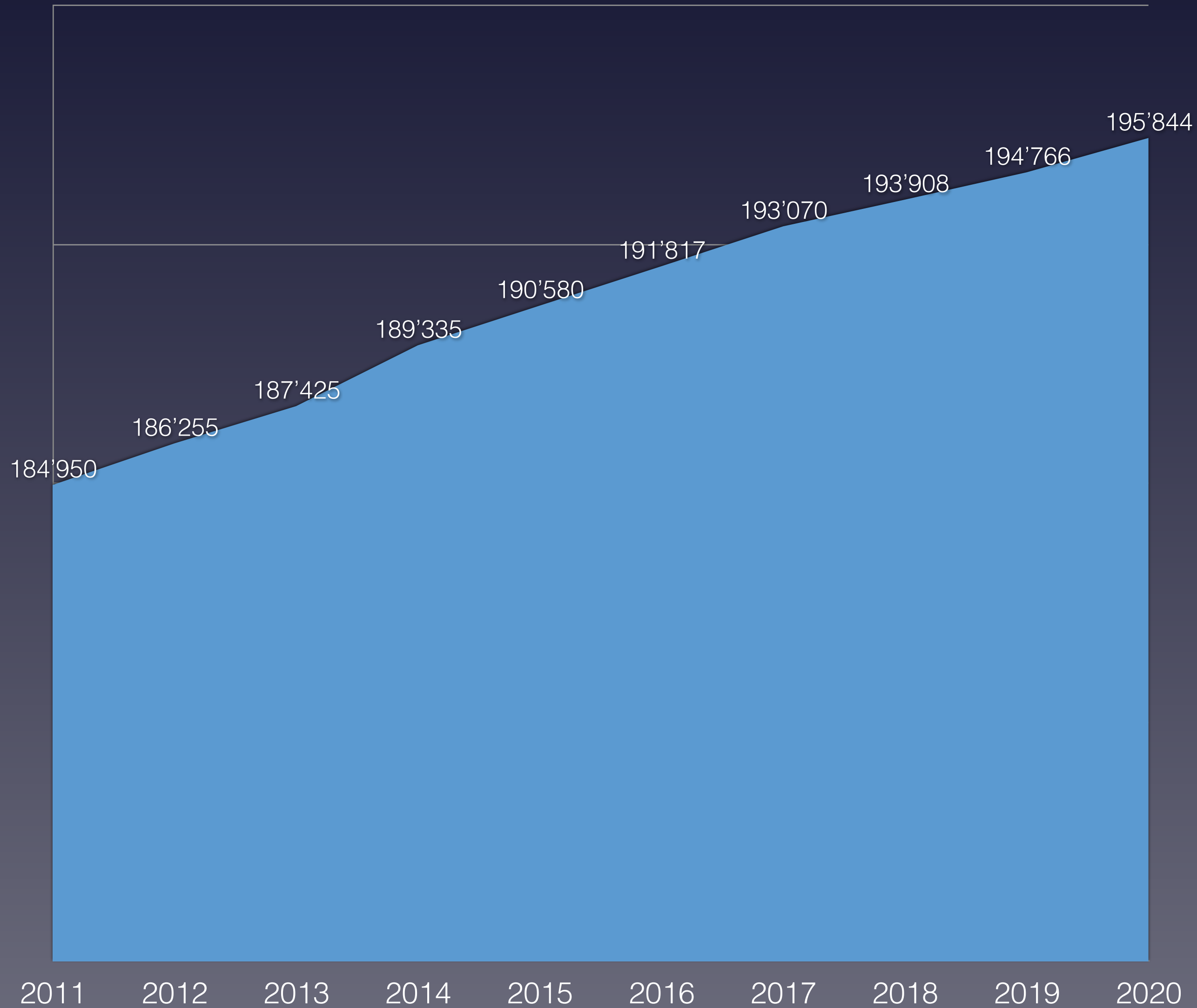

■ Bevölkerungswachstum 2011-2020 pro Altersgruppe

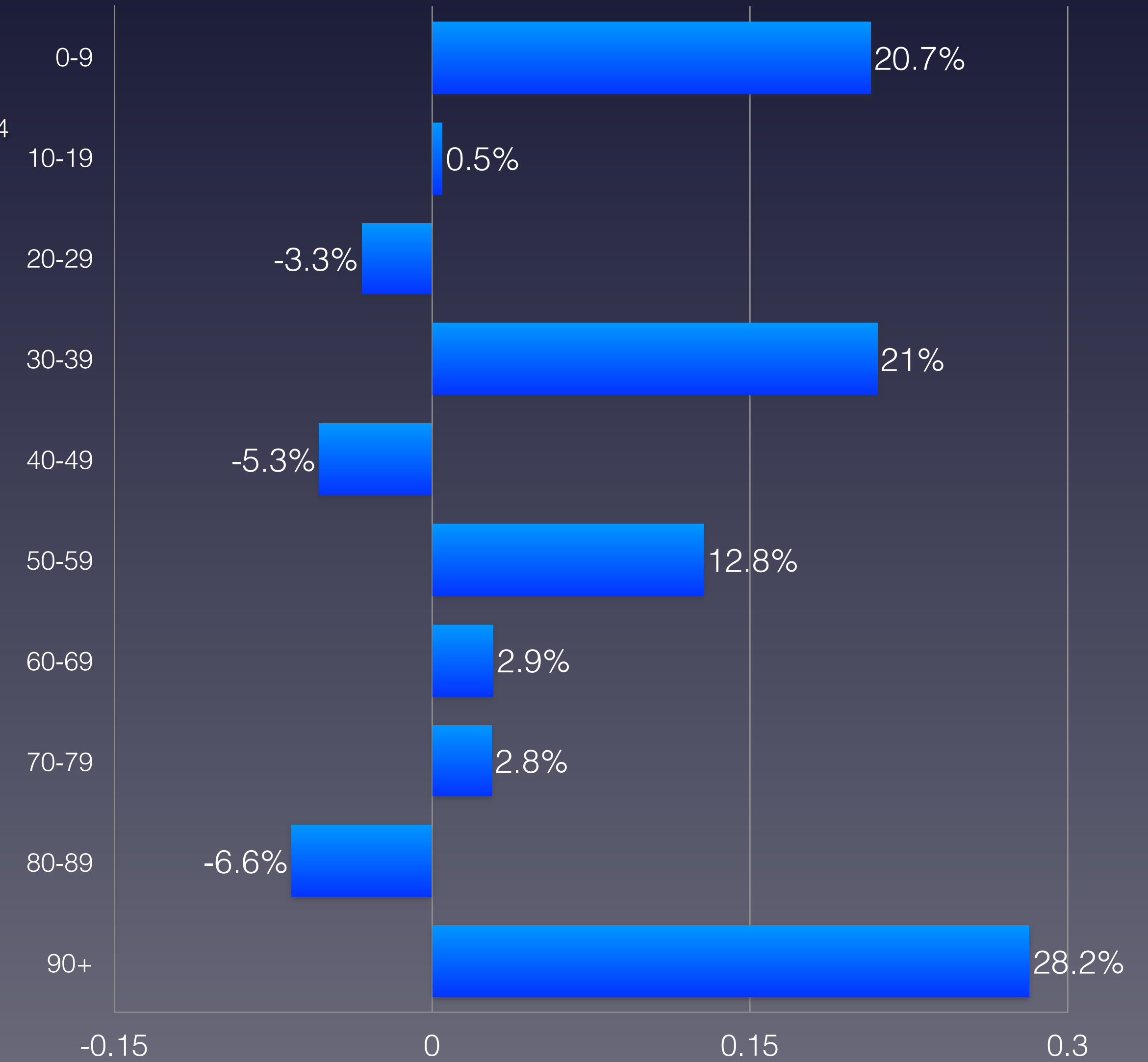

Quelle: Schweizerische Eidgenossenschaft – Ständige Wohnbevölkerung



Anteil der Verstorbenen pro Altersgruppe von 2010 bis 2020 im Kanton Basel-Stadt

Proportion de personnes décédées par groupe d'âge de 2010 à 2020 dans le canton de Bâle-Ville

Percentuale di deceduti per fascia d'età dal 2010 al 2020 nel cantone di Basilea Città

verstorben	2010	2011	2012	2013	2014	2015	2016	2017	2018	2019	2020	Covid-19	Rang ↓
0–9 Jahre	10	14	10	12	9	5	6	4	5	8	8	0	6
10–19 Jahre	2	3	1	1	3	0	4	1	2	2	1	0	7
20–29 Jahre	5	8	5	9	5	6	3	6	8	13	4	0	10
30–39 Jahre	16	15	19	23	15	10	15	9	14	10	8	0	11
40–49 Jahre	46	55	36	42	49	46	35	26	44	28	27	1	10
50–59 Jahre	104	85	116	102	100	85	82	87	94	86	86	0	7
60–69 Jahre	198	183	209	158	188	214	181	196	165	160	209	10	2
70–79 Jahre	381	382	331	357	408	384	347	363	299	360	372	28	5
80–89 Jahre	832	771	779	751	751	776	691	746	749	699	719	115	9
90 Jahre und älter	553	537	574	585	613	655	616	676	693	686	742	115	1
verstorben gesamt	2'147	2'053	2'080	2'040	2'141	2'181	1'980	2'114	2'073	2'052	2'176	154	5
Einwohneranteil	2010	2011	2012	2013	2014	2015	2016	2017	2018	2019	2020	Änderung	
0–9 Jahre	15'381	15'381	15'716	16'107	16'511	16'837	17'246	17'607	17'927	18'281	18'565	20.7%	
10–19 Jahre	15'327	15'327	15'107	14'917	14'926	14'871	14'959	15'027	15'190	15'304	15'404	0.5%	
20–29 Jahre	24'488	24'488	24'648	24'764	24'840	24'889	24'794	24'623	24'314	24'057	23'685	-3.3%	
30–39 Jahre	27'713	27'713	28'424	29'203	30'156	30'738	31'428	31'894	32'411	32'881	33'539	21.0%	
40–49 Jahre	28'353	28'353	28'151	27'817	27'615	27'262	26'880	26'762	26'757	26'742	26'859	-5.3%	
50–59 Jahre	24'552	24'552	25'025	25'377	25'885	26'498	27'057	27'473	27'596	27'663	27'696	12.8%	
60–69 Jahre	20'178	20'178	20'171	20'122	20'135	20'207	20'212	20'372	20'473	20'556	20'767	2.9%	
70–79 Jahre	15'678	15'678	15'582	15'599	15'787	15'790	15'730	15'803	15'774	15'998	16'111	2.8%	
80–89 Jahre	10'947	10'947	10'945	10'949	10'837	10'739	10'733	10'654	10'583	10'337	10'226	-6.6%	
90 Jahre und älter	2'333	2'333	2'486	2'570	2'643	2'749	2'778	2'855	2'883	2'947	2'992	28.2%	
Summe Einwohner	184'950	184'950	186'255	187'425	189'335	190'580	191'817	193'070	193'908	194'766	195'844		
verstorben / Altersgr.	2010	2011	2012	2013	2014	2015	2016	2017	2018	2019	2020	Anteil Bevölk.	Rang ↓
0–9 Jahre	0.065%	0.091%	0.064%	0.075%	0.055%	0.030%	0.035%	0.023%	0.028%	0.044%	0.043%	0.0%	7
10–19 Jahre	0.013%	0.020%	0.007%	0.007%	0.020%	0.000%	0.027%	0.007%	0.013%	0.013%	0.006%	0.0%	10
20–29 Jahre	0.020%	0.033%	0.020%	0.036%	0.020%	0.024%	0.012%	0.024%	0.033%	0.054%	0.017%	0.0%	10
30–39 Jahre	0.058%	0.054%	0.067%	0.079%	0.050%	0.033%	0.048%	0.028%	0.043%	0.030%	0.024%	0.0%	11
40–49 Jahre	0.16%	0.19%	0.13%	0.15%	0.18%	0.17%	0.13%	0.10%	0.16%	0.10%	0.10%	0.0%	10
50–59 Jahre	0.42%	0.35%	0.46%	0.40%	0.39%	0.32%	0.30%	0.32%	0.34%	0.31%	0.31%	0.0000%	10
60–69 Jahre	0.98%	0.91%	1.04%	0.79%	0.93%	1.06%	0.90%	0.96%	0.81%	0.78%	1.01%	0.048%	3
70–79 Jahre	2.43%	2.44%	2.12%	2.29%	2.58%	2.43%	2.21%	2.30%	1.90%	2.25%	2.31%	0.174%	5
80–89 Jahre	7.60%	7.04%	7.12%	6.86%	6.93%	7.23%	6.44%	7.00%	7.08%	6.76%	7.03%	0.87%	6
90 Jahre und älter	23.7%	23.0%	23.1%	22.8%	23.2%	23.8%	22.2%	23.7%	24.0%	23.3%	24.8%	(Anteil 80+)	1
Anteil gesamt	1.16%	1.11%	1.12%	1.09%	1.13%	1.14%	1.03%	1.09%	1.07%	1.05%	1.11%		5
Gesamtäquivalent 2020	1.16%	1.11%	1.11%	1.08%	1.12%	1.13%	1.03%	1.09%	1.06%	1.05%	1.11%		6
Rang	1	4	5	8	3	2	11	7	9	10	6		

* 1 ist höchster,
* 11 niedrigster Wert



Vergleich der Gesamtäquivalente im Kanton Basel-Stadt

100

Comparaison des équivalents totaux dans le canton de Bâle-Ville
Confronto dei totali equivalenti nel Cantone di Basilea Città

— Gesamtäquivalenz: jährliche Sterberaten umgerechnet auf die Anteile der Altersgruppen in 2020
Équivalents totaux : taux de mortalité annuels convertis aux proportions des groupes d'âge en 2020





Anteil der Verstorbenen pro Altersgruppe 2020: Vergleich mit Min/Max aus 2010–2019

Proportion de personnes décédées par groupe d'âge en 2020 : comparaison avec le min/max de 2010-2019

Percentuale di deceduti per gruppo di età nel 2020: confronto con min/max dal 2010-2019

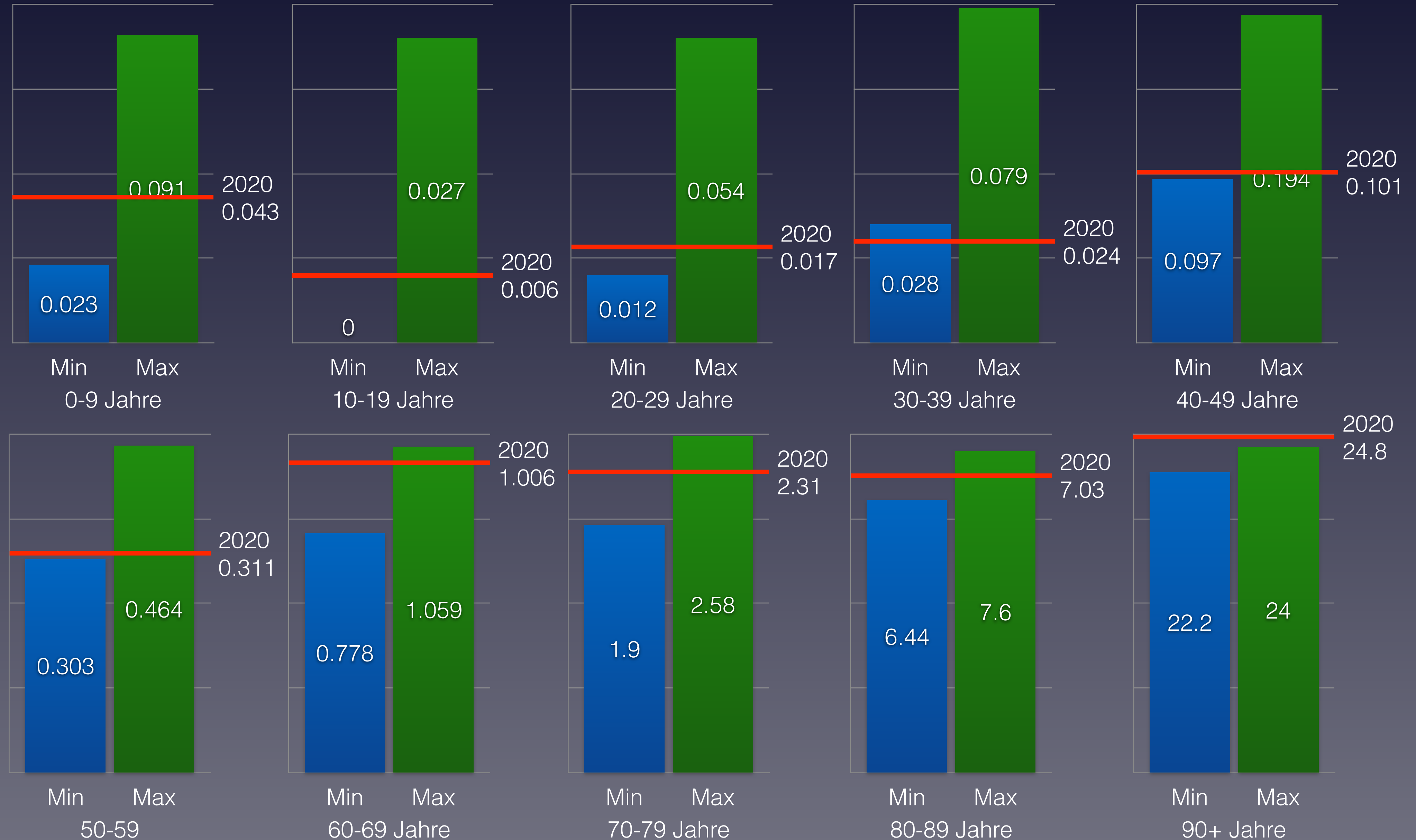



Wöchentliche Sterberaten mit den Minima/Maxima 2015–2019 Basel-Stadt

Taux de mortalité hebdomadaire avec minima/maxima 2015-2019 Bâle-Ville

Tassi di mortalità settimanale con minimi/maxima 2015-2019 Basilea Città

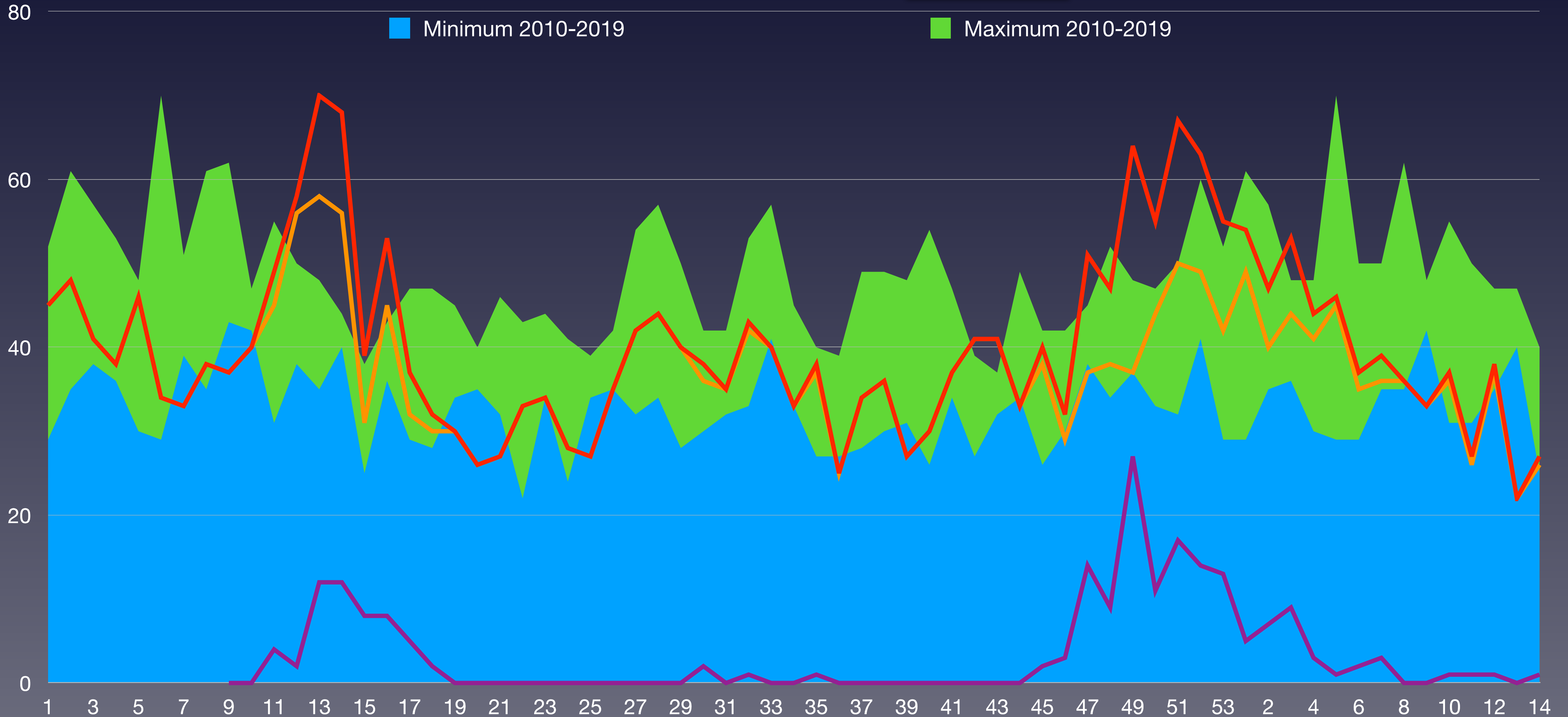



Wöchentliche Sterberaten 2015–2021 Basel-Stadt

Taux de mortalité hebdomadaire 2015-2021 Bâle-Ville

Tassi di mortalità settimanale 2015-2021 Basilea Città

KW	2015	2016	2017	2018	2019	2020	2021	Ø 2016–2020	zum Durchschnitt
1	37	29	48	52	29	45	54	40	35.0%
2	46	35	61	44	43	48	47	46	1.8%
3	47	42	57	48	38	41	53	46	16.5%
4	50	36	41	48	53	38	44	44	-0.8%
5	47	30	35	48	45	46	46	42	10.0%
6	57	29	70	49	36	34	37	46	-19.3%
7	51	50	41	39	45	33	39	43	-9.7%
8	61	35	44	39	47	38	36	44	-18.2%
9	52	48	45	62	43	37	33	48	-31.0%
10	47	42	42	47	44	40	37	44	-15.3%
11	50	31	43	55	41	49	27	45	-39.8%
12	47	38	40	50	40	58	38	46	-16.5%
13	48	47	37	35	39	70	22	46	-52.2%
14	43	40	44	41	40	68	27	46	-41.3%
Summe	683	532	648	657	583	645	540	625	
Rang	1	7	3	2	5	4	6		



Statistische Analysen der Mortalität im Kanton Basel-Landschaft

Analyses statistiques de la mortalité dans le canton de Bâle-Campagne
Analisi statistiche della mortalità nel cantone di Basilea Campagna

Stand	Statut	Stato al	20.4.2021
Bevölkerung	Population	Popolazione	289'468
pro km ²	par km ²	per km ²	559.2
Sozialhilfequote	Taux d'aide sociale	Tasso di assistenza sociale	3.0
Ärzte ambulant / 100'000	Médecins externes / 100'000	Medici ambulatoriali / 100'000	246
Spitalbetten / 1'000	Lits d'hôpitaux / 1'000	Letti d'ospedale / 1'000	3.4
Fälle mit pos. Test 2020	Cas avec test positif 2020	Casi con test pos. 2020	11'241
Fälle mit pos. Test 2020	Cas avec test positif 2020	Casi con test pos. 2020	4'984
verstorben mit pos. Test 2020	décédé avec test pos. 2020	deceduto con test pos. 2020	181
verstorben mit pos. Test 2021	décédé avec test pos. 2021	deceduto con test pos. 2021	34
verstorben gesamt 2020	décédés total 2020	deceduto totale 2020	2'811
verstorben gesamt 2021	décédés total 2021	deceduto totale 2021	644
Anteil Covid-19 / gesamt 2020	Proportion Covid-19 / total 2020	Proporzione Covid-19 / totale 2020	6.4%
Anteil Covid-19 / gesamt 2021	Proportion Covid-19 / total 2021	Proporzione Covid-19 / totale 2021	5.3%
Anteil Covid-19 / Bevölkerung	Proportion Covid-19 / population	Proporzione Covid-19 / popolazione	0.074%



Wöchentliche Sterberaten von 2015–2019 im Kanton Basel-Landschaft

Taux de mortalité hebdomadaire de 2015 à 2019 dans le canton de Bâle-Campagne
Tasso di mortalità settimanale dal 2015 al 2019 nel Cantone di Basilea Campagna

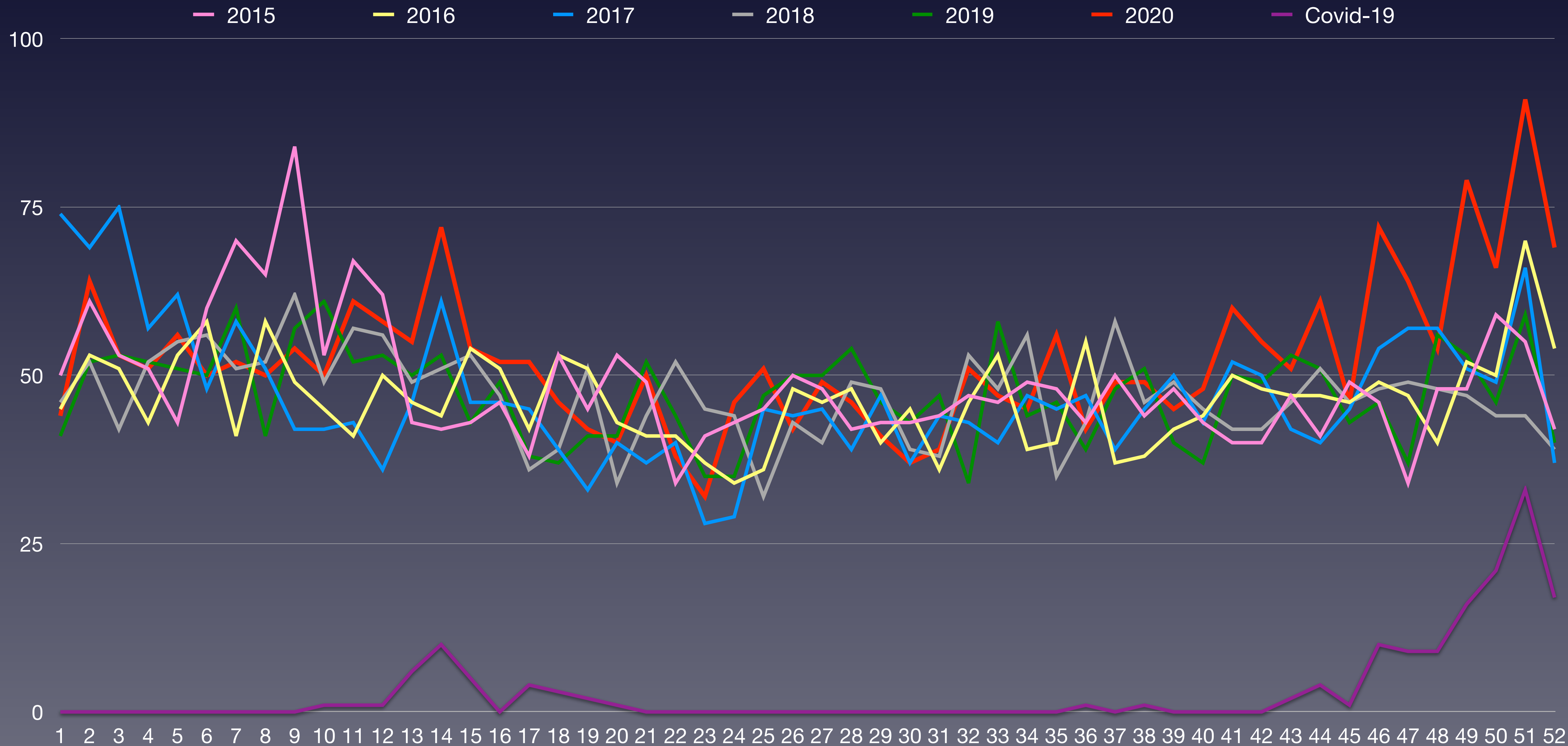

Quelle: Bundesamt für Statistik: Todesfälle nach Altersklasse, Woche und Kanton



Wöchentliche Sterberaten mit den Minima/Maxima 2015–2019 Basel-Landschaft

Taux de mortalité hebdomadaire avec minima/maxima 2015-2019 Bâle-Campagne
Tassi di mortalità settimanale con minimi/maxima 2015-2019 Basilea Campagna

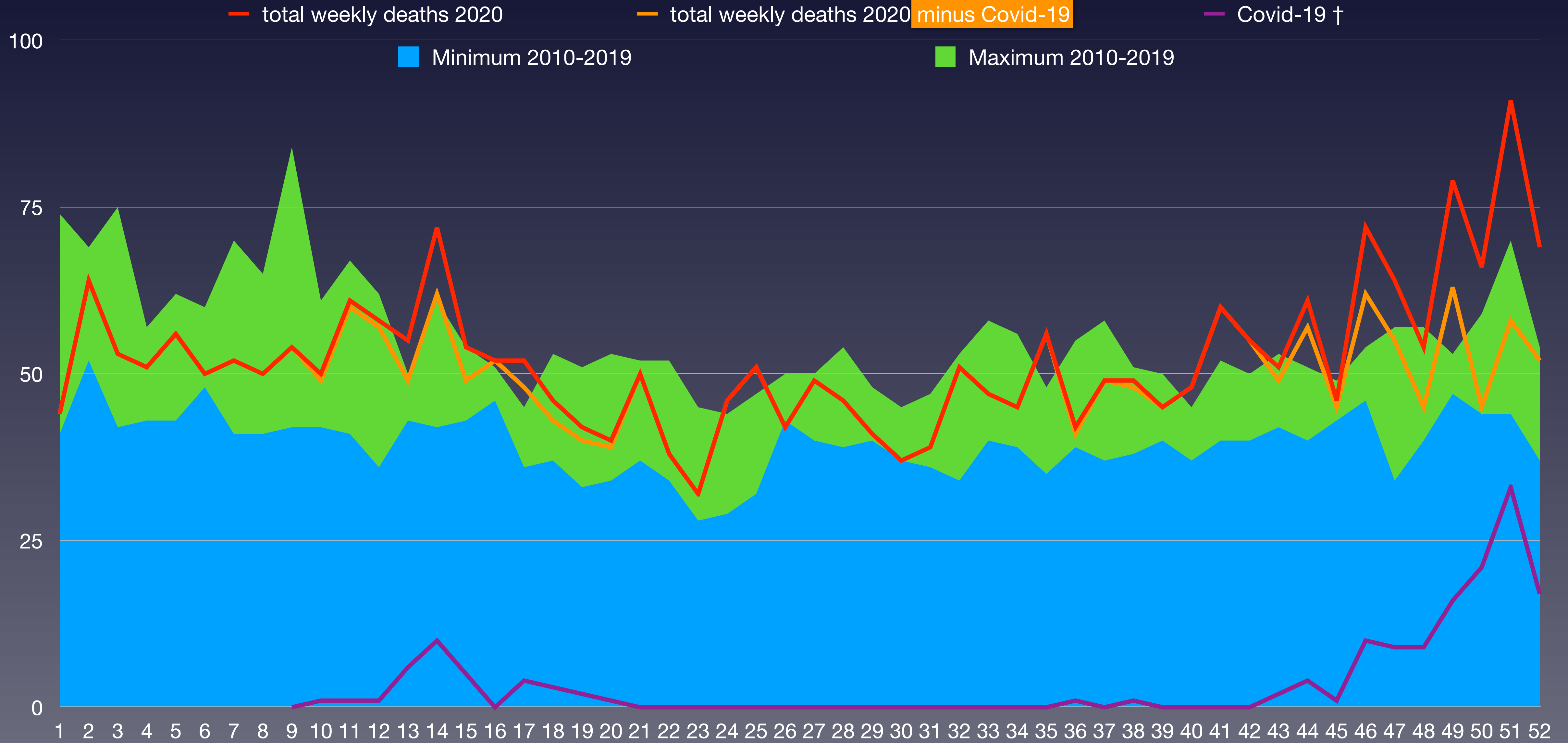

BFS: Todesfälle nach Altersklasse, Woche und Kanton
BAG - Coronavirus: Situation Schweiz



Bevölkerungsentwicklung im Kanton Basel-Landschaft in den Altersgruppen von 2010 bis 2020

Evolution de la population dans le canton de Bâle-Campagne dans les classes d'âge de 2010 à 2020

Evoluzione della popolazione nel cantone di Basilea Campagna nelle classi di età dal 2010 al 2020

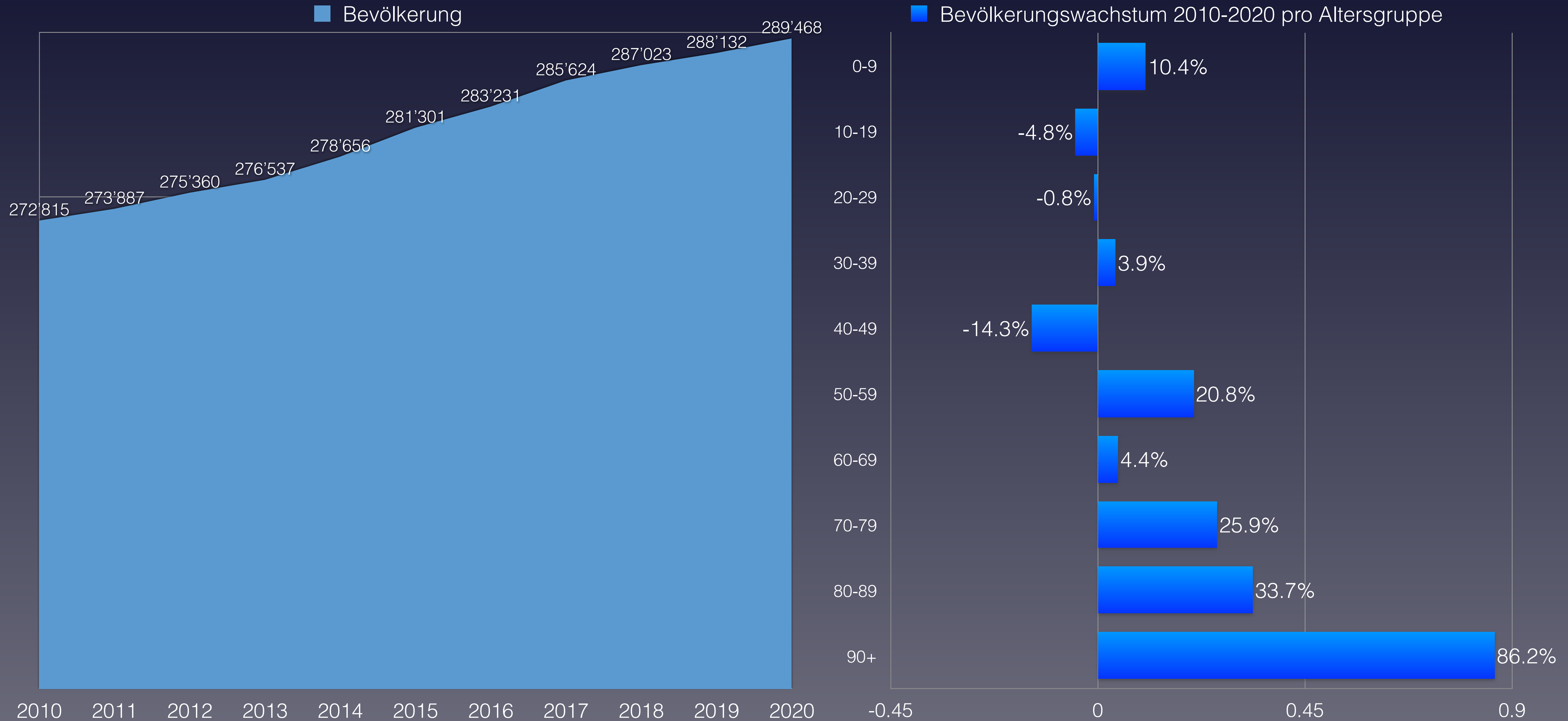

Quelle: Schweizerische Eidgenossenschaft – Ständige Wohnbevölkerung



Anteil der Verstorbenen pro Altersgruppe von 2010 bis 2020 im Kanton Basel-Landschaft

Proportion de personnes décédées par groupe d'âge de 2010 à 2020 dans le canton de Bâle-Campagne

Percentuale di deceduti per fascia d'età dal 2010 al 2020 nel cantone di Basilea Campagna

verstorben	2010	2011	2012	2013	2014	2015	2016	2017	2018	2019	2020	Covid-19	Rang ↓
0–9 Jahre	15	20	10	13	11	21	9	13	11	9	8	0	11
10–19 Jahre	5	5	3	3	2	4	3	1	1	2	7	0	1
20–29 Jahre	6	7	9	11	4	5	10	9	10	6	7	0	6
30–39 Jahre	14	10	10	16	15	15	19	24	12	16	22	0	2
40–49 Jahre	52	49	56	53	39	48	37	29	46	44	28	0	11
50–59 Jahre	98	105	96	123	118	130	123	138	120	118	107	3	8
60–69 Jahre	240	264	251	238	224	246	255	220	215	202	218	5	9
70–79 Jahre	464	447	461	470	466	516	472	491	484	497	547	23	1
80–89 Jahre	869	839	876	928	874	923	880	911	907	921	1'063	127	1
90 Jahre und älter	451	465	523	530	600	670	609	611	637	643	804	127	1
verstorben gesamt	2'214	2'211	2'295	2'385	2'353	2'578	2'417	2'447	2'443	2'458	2'811	158	1
Einwohneranteil	2010	2011	2012	2013	2014	2015	2016	2017	2018	2019	2020	Änderung	
0–9 Jahre	24'936	25'067	25'221	25'450	25'878	26'323	26'605	27'046	27'273	27'487	27'527	10.4%	
10–19 Jahre	29'324	29'070	28'843	28'513	28'166	27'951	27'831	27'848	27'836	27'841	27'931	-4.8%	
20–29 Jahre	30'789	30'665	30'973	30'733	30'925	31'122	31'149	31'342	31'119	30'731	30'548	-0.8%	
30–39 Jahre	34'032	33'562	33'371	33'320	33'488	34'051	34'524	35'039	35'230	35'455	35'374	3.9%	
40–49 Jahre	45'492	45'351	45'011	44'506	43'827	43'060	42'214	41'280	40'394	39'532	39'007	-14.3%	
50–59 Jahre	38'009	38'589	39'287	40'112	41'216	42'554	43'525	44'264	44'981	45'485	45'905	20.8%	
60–69 Jahre	33'635	34'064	34'035	34'059	34'255	34'151	34'231	34'292	34'468	34'720	35'126	4.4%	
70–79 Jahre	23'036	23'456	24'027	24'709	25'303	25'867	26'495	27'197	27'943	28'485	29'003	25.9%	
80–89 Jahre	11'829	12'204	12'549	12'939	13'258	13'781	14'147	14'650	14'991	15'394	15'821	33.7%	
90 Jahre und älter	1'733	1'859	2'043	2'196	2'340	2'441	2'510	2'666	2'788	3'002	3'226	86.2%	
Summe Einwohner	272'815	273'887	275'360	276'537	278'656	281'301	283'231	285'624	287'023	288'132	289'468		
verstorben / Altersgr.	2010	2011	2012	2013	2014	2015	2016	2017	2018	2019	2020	Anteil Bevölk.	Rang ↓
0–9 Jahre	0.060%	0.080%	0.040%	0.051%	0.043%	0.080%	0.034%	0.048%	0.040%	0.033%	0.029%	0.0%	11
10–19 Jahre	0.017%	0.017%	0.010%	0.011%	0.007%	0.014%	0.011%	0.004%	0.004%	0.007%	0.025%	0.0%	1
20–29 Jahre	0.019%	0.023%	0.029%	0.036%	0.013%	0.016%	0.032%	0.029%	0.032%	0.020%	0.023%	0.0%	6
30–39 Jahre	0.041%	0.030%	0.030%	0.048%	0.045%	0.044%	0.055%	0.068%	0.034%	0.045%	0.062%	0.0%	2
40–49 Jahre	0.11%	0.11%	0.12%	0.12%	0.09%	0.11%	0.09%	0.07%	0.11%	0.11%	0.07%	0.0%	10
50–59 Jahre	0.26%	0.27%	0.24%	0.31%	0.29%	0.31%	0.28%	0.31%	0.27%	0.26%	0.23%	0.0065%	11
60–69 Jahre	0.71%	0.78%	0.74%	0.70%	0.65%	0.72%	0.74%	0.64%	0.62%	0.58%	0.62%	0.014%	10
70–79 Jahre	2.01%	1.91%	1.92%	1.90%	1.84%	1.99%	1.78%	1.81%	1.73%	1.74%	1.89%	0.079%	6
80–89 Jahre	7.35%	6.87%	6.98%	7.17%	6.59%	6.70%	6.22%	6.22%	6.05%	5.98%	6.72%	0.67%	5
90 Jahre und älter	26.0%	25.0%	25.6%	24.1%	25.6%	27.4%	24.3%	22.9%	22.8%	21.4%	24.9%	(Anteil 80+)	6
Anteil gesamt	0.81%	0.81%	0.83%	0.86%	0.84%	0.92%	0.85%	0.86%	0.85%	0.85%	0.97%		1
Gesamtäquivalent 2020	1.05%	1.01%	1.02%	1.02%	0.98%	1.04%	0.95%	0.93%	0.90%	0.88%	0.97%		7
Rang	1	5	4	3	6	2	8	9	10	11	7		

* 1 ist höchster,
* 11 niedrigster Wert



Vergleich der Gesamtäquivalente im Kanton Basel-Landschaft

Comparaison des équivalents totaux dans le canton de Bâle-Campagne
Confronto dei totali equivalenti nel Cantone di Basilea Campagna

— Gesamtäquivalenz: jährliche Sterberaten umgerechnet auf die Anteile der Altersgruppen in 2020
Équivalents totaux : taux de mortalité annuels convertis aux proportions des groupes d'âge en 2020





Anteil der Verstorbenen pro Altersgruppe 2020: Vergleich mit Min/Max aus 2010–2019

Proportion de personnes décédées par groupe d'âge en 2020 : comparaison avec le min/max de 2010-2019

Percentuale di deceduti per gruppo di età nel 2020: confronto con min/max dal 2010-2019





Wöchentliche Sterberaten mit den Minima/Maxima 2015–2019 Basel-Landschaft

Taux de mortalité hebdomadaire avec minima/maxima 2015-2019 Bâle-Campagne
Tassi di mortalità settimanale con minimi/maxima 2015-2019 Basilea Campagna

— total weekly deaths 2020
— total weekly deaths 2020 minus Covid-19
— Covid-19 †
■ Minimum 2010-2019
■ Maximum 2010-2019

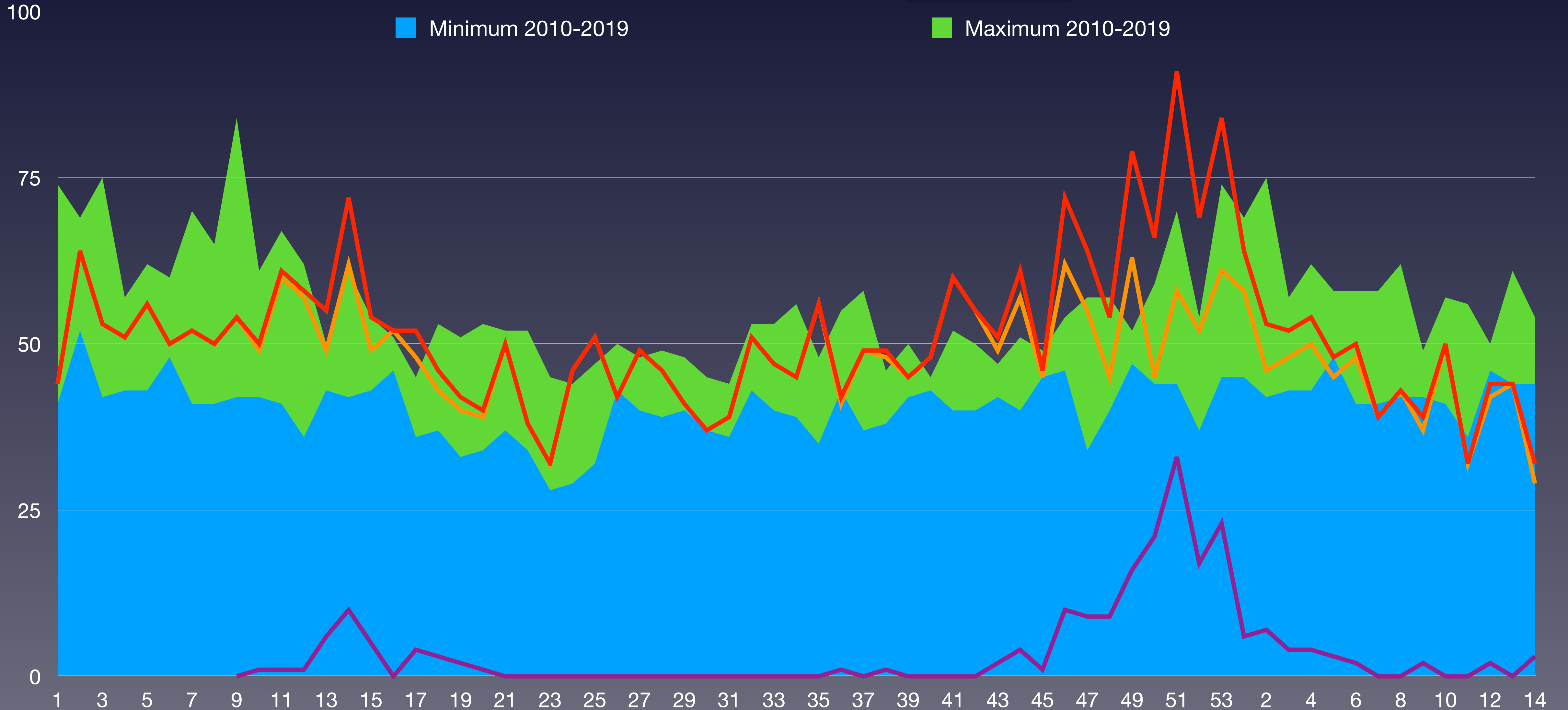



Wöchentliche Sterberaten 2015–2021 Basel-Landschaft

Taux de mortalité hebdomadaire 2015-2021 Bâle-Campagne
Tassi di mortalità settimanale 2015-2021 Basilea Campagna

KW	2015	2016	2017	2018	2019	2020	2021	Ø 2016–2020	zum Durchschnitt
1	50	45	74	46	41	44	64	50	28.0%
2	61	53	69	52	52	64	53	59	-9.4%
3	53	51	75	42	53	53	52	55	-4.6%
4	51	43	57	52	52	51	54	51	5.9%
5	43	53	62	55	51	56	48	53	-10.0%
6	60	58	48	56	50	50	50	54	-6.8%
7	70	41	58	51	60	52	39	55	-29.5%
8	65	58	51	52	41	50	43	53	-18.6%
9	84	49	42	62	57	54	39	58	-32.8%
10	53	45	42	49	61	50	50	50	0.0%
11	67	41	43	57	52	61	32	54	-40.2%
12	62	50	36	56	53	58	44	53	-16.2%
13	43	46	46	49	50	55	44	48	-8.7%
14	42	44	61	51	53	72	32	54	-40.6%
Summe	804	677	764	730	726	770	644	745	
Rang	1	6	3	4	5	2	7		



Statistische Analysen der Mortalität im Kanton Aargau

Analyses statistiques de la mortalité dans le canton d'Argovie
Analisi statistiche della mortalità nel cantone di Argovia

113

Stand	Statut	Stato al	20.4.2021
Bevölkerung	Population	Popolazione	685'845
pro km ²	par km ²	per km ²	491.6
Sozialhilfequote	Taux d'aide sociale	Tasso di assistenza sociale	2.1
Ärzte ambulant / 100'000	Médecins externes / 100'000	Medici ambulatoriali / 100'000	172
Spitalbetten / 1'000	Lits d'hôpitaux / 1'000	Letti d'ospedale / 1'000	4.6
Fälle mit pos. Test 2020	Cas avec test positif 2020	Casi con test pos. 2020	29'365
Fälle mit pos. Test 2020	Cas avec test positif 2020	Casi con test pos. 2020	13'743
verstorben mit pos. Test 2020	décédé avec test pos. 2020	deceduto con test pos. 2020	471
verstorben mit pos. Test 2021	décédé avec test pos. 2021	deceduto con test pos. 2021	174
verstorben gesamt 2020	décédés total 2020	deceduto totale 2020	5'595
verstorben gesamt 2021	décédés total 2021	deceduto totale 2021	1'549
Anteil Covid-19 / gesamt 2020	Proportion Covid-19 / total 2020	Proporzione Covid-19 / totale 2020	8.4%
Anteil Covid-19 / gesamt 2021	Proportion Covid-19 / total 2021	Proporzione Covid-19 / totale 2021	11.2%
Anteil Covid-19 / Bevölkerung	Proportion Covid-19 / population	Proporzione Covid-19 / popolazione	0.094%



Wöchentliche Sterberaten von 2015–2019 im Kanton Aargau

Taux de mortalité hebdomadaire de 2015 à 2019 dans le canton d'Argovie

Tasso di mortalità settimanale dal 2015 al 2019 nel Cantone di Argovia

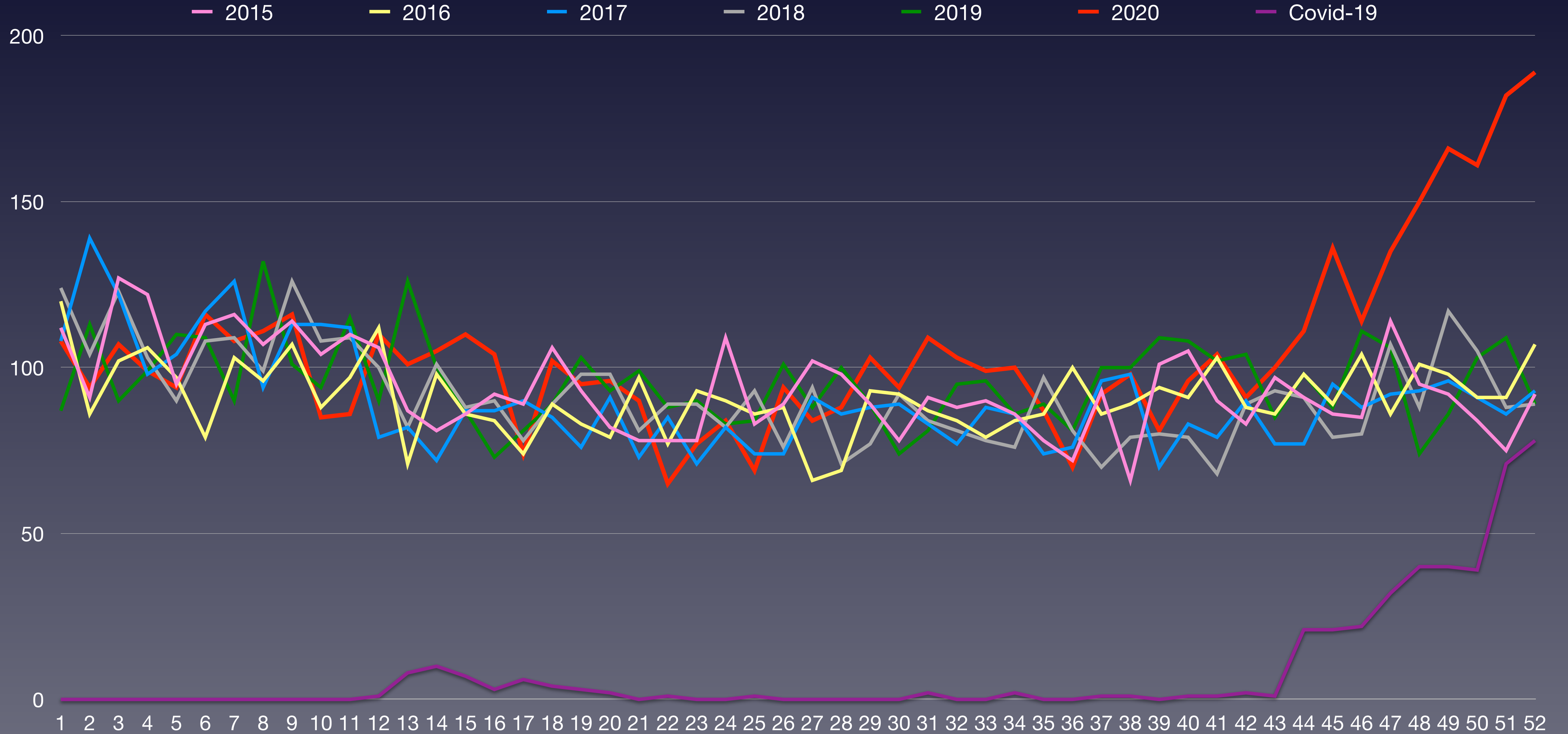

Quelle: [Bundesamt für Statistik: Todesfälle nach Altersklasse, Woche und Kanton](#)



Wöchentliche Sterberaten mit den Minima/Maxima 2015–2019 Aargau

Taux de mortalité hebdomadaire avec minima/maxima 2015-2019 d'Argovie

Tassi di mortalità settimanale con minimi/maxima 2015-2019 Argovia

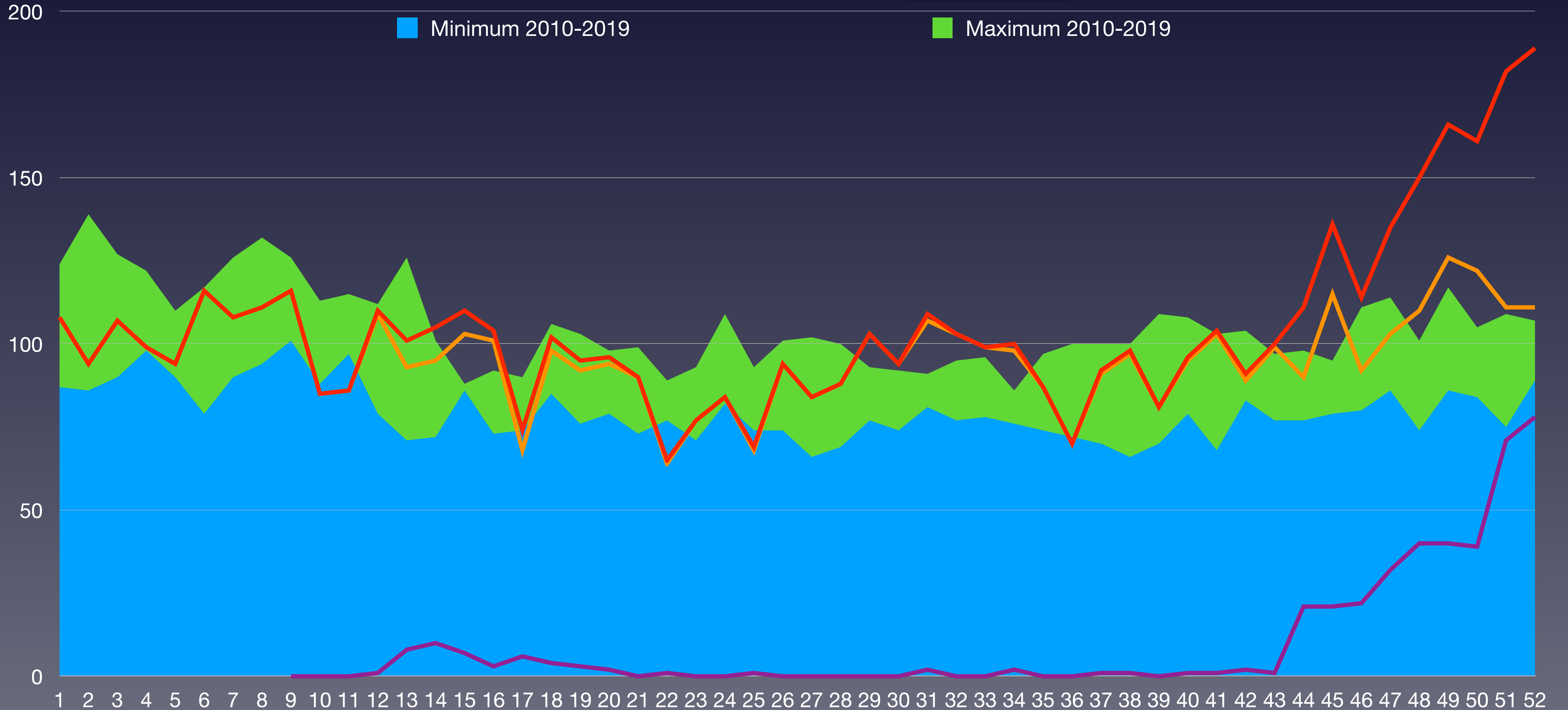



Bevölkerungsentwicklung im Kanton Aargau in den Altersgruppen von 2010 bis 2020

Evolution de la population dans le canton d'Argovie dans les classes d'âge de 2010 à 2020

Evoluzione della popolazione nel cantone di Argovia nelle classi di età dal 2010 al 2020

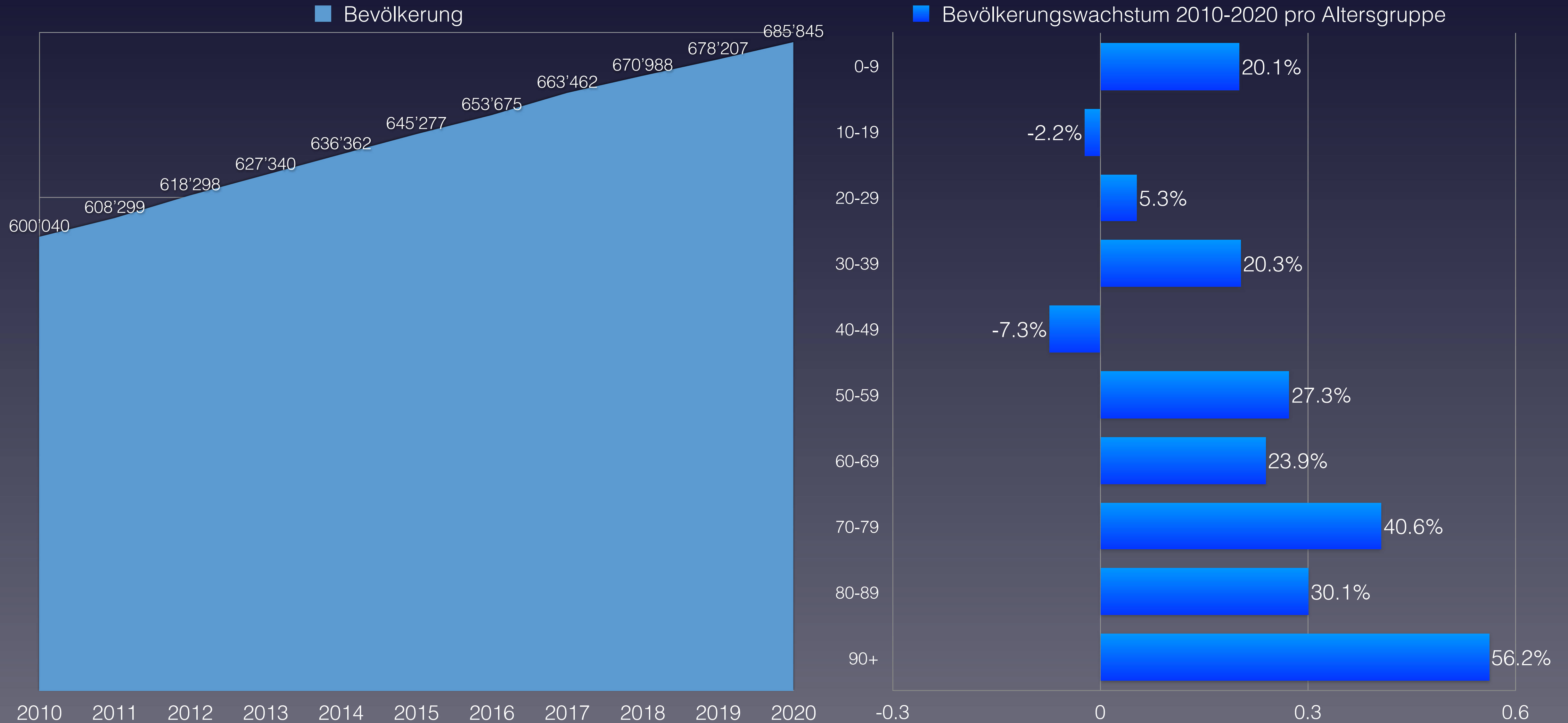

Quelle: Schweizerische Eidgenossenschaft – Ständige Wohnbevölkerung



Anteil der Verstorbenen pro Altersgruppe von 2010 bis 2020 im Kanton Aargau

Proportion de personnes décédées par groupe d'âge de 2010 à 2020 dans le canton d'Argovie

Percentuale di deceduti per fascia d'età dal 2010 al 2020 nel cantone di Argovia

verstorben	2010	2011	2012	2013	2014	2015	2016	2017	2018	2019	2020	Covid-19	Rang ↓
0–9 Jahre	33	29	29	36	35	37	29	28	36	39	34	0	6
10–19 Jahre	19	9	11	14	7	20	8	13	14	7	9	0	7
20–29 Jahre	27	30	27	18	24	34	20	19	33	18	25	0	6
30–39 Jahre	25	35	47	39	33	35	33	40	42	39	43	0	2
40–49 Jahre	123	122	120	107	105	111	107	87	94	82	89	0	9
50–59 Jahre	285	299	274	243	256	266	283	260	293	262	223	3	11
60–69 Jahre	520	508	488	530	514	567	542	510	531	524	575	5	1
70–79 Jahre	831	865	824	909	866	968	970	989	912	1'035	1'148	23	1
80–89 Jahre	1'556	1'579	1'665	1'654	1'636	1'725	1'706	1'646	1'681	1'736	2'001	127	1
90 Jahre und älter	898	896	984	1'005	1'005	1'200	1'032	1'104	1'134	1'236	1'448		1
verstorben gesamt	4'317	4'372	4'469	4'555	4'481	4'963	4'730	4'696	4'770	4'978	5'595	158	1
Einwohneranteil	2010	2011	2012	2013	2014	2015	2016	2017	2018	2019	2020	Änderung	
0–9 Jahre	59'513	60'501	61'891	63'170	64'453	65'686	66'926	68'443	69'708	70'509	71'486	20.1%	
10–19 Jahre	68'855	68'021	67'626	66'652	66'265	66'213	66'214	66'377	66'237	66'736	67'323	-2.2%	
20–29 Jahre	77'165	78'423	79'862	80'645	81'174	81'209	81'488	82'369	82'228	81'863	81'244	5.3%	
30–39 Jahre	80'918	81'344	82'659	84'688	86'961	89'143	91'009	93'065	94'715	95'902	97'368	20.3%	
40–49 Jahre	102'361	102'792	103'050	102'564	101'426	99'935	98'547	97'340	95'999	95'125	94'902	-7.3%	
50–59 Jahre	84'021	86'374	89'244	91'867	94'737	97'927	100'325	102'586	104'336	105'910	106'964	27.3%	
60–69 Jahre	63'915	65'867	67'305	68'836	69'857	71'069	72'654	73'960	75'755	77'282	79'161	23.9%	
70–79 Jahre	39'520	40'382	41'498	42'977	44'822	46'563	48'284	50'267	52'113	53'961	55'576	40.6%	
80–89 Jahre	20'383	21'042	21'519	22'156	22'701	23'386	23'972	24'526	25'149	25'857	26'526	30.1%	
90 Jahre und älter	3'389	3'553	3'644	3'785	3'966	4'146	4'256	4'529	4'748	5'062	5'295	56.2%	
Summe Einwohner	600'040	608'299	618'298	627'340	636'362	645'277	653'675	663'462	670'988	678'207	685'845		
verstorben / Altersgr.	2010	2011	2012	2013	2014	2015	2016	2017	2018	2019	2020	Anteil Bevölk.	Rang ↓
0–9 Jahre	0.055%	0.048%	0.047%	0.057%	0.054%	0.056%	0.043%	0.041%	0.052%	0.055%	0.048%	0.0%	8
10–19 Jahre	0.028%	0.013%	0.016%	0.021%	0.011%	0.030%	0.012%	0.020%	0.021%	0.010%	0.013%	0.0%	7
20–29 Jahre	0.035%	0.038%	0.034%	0.022%	0.030%	0.042%	0.025%	0.023%	0.040%	0.022%	0.031%	0.0%	6
30–39 Jahre	0.031%	0.043%	0.057%	0.046%	0.038%	0.039%	0.036%	0.043%	0.044%	0.041%	0.044%	0.0%	4
40–49 Jahre	0.12%	0.12%	0.12%	0.10%	0.10%	0.11%	0.11%	0.09%	0.10%	0.09%	0.09%	0.0%	9
50–59 Jahre	0.34%	0.35%	0.31%	0.26%	0.27%	0.27%	0.28%	0.25%	0.28%	0.25%	0.21%	0.0028%	11
60–69 Jahre	0.81%	0.77%	0.73%	0.77%	0.74%	0.80%	0.75%	0.69%	0.70%	0.68%	0.73%	0.006%	7
70–79 Jahre	2.10%	2.14%	1.99%	2.12%	1.93%	2.08%	2.01%	1.97%	1.75%	1.92%	2.07%	0.041%	5
80–89 Jahre	7.63%	7.50%	7.74%	7.47%	7.21%	7.38%	7.12%	6.71%	6.68%	6.71%	7.54%	0.40%	3
90 Jahre und älter	26.5%	25.2%	27.0%	26.6%	25.3%	28.9%	24.2%	24.4%	23.9%	24.4%	27.3%	(Anteil 80+)	2
Anteil gesamt	0.72%	0.72%	0.72%	0.73%	0.70%	0.77%	0.72%	0.71%	0.71%	0.73%	0.82%		1
Gesamtäquivalent 2020	0.85%	0.83%	0.83%	0.83%	0.79%	0.85%	0.78%	0.75%	0.74%	0.75%	0.82%		6
Rang	1	4	3	5	7	2	8	9	11	10	6		

* 1 ist höchster,
* 11 niedrigster Wert



Vergleich der Gesamtäquivalente im Kanton Aargau

Comparaison des équivalents totaux dans le canton d'Argovie
Confronto dei totali equivalenti nel Cantone di Argovia

— Gesamtäquivalenz: jährliche Sterberaten umgerechnet auf die Anteile der Altersgruppen in 2020
Équivalents totaux : taux de mortalité annuels convertis aux proportions des groupes d'âge en 2020





Anteil der Verstorbenen pro Altersgruppe 2020: Vergleich mit Min/Max aus 2010–2019

Proportion de personnes décédées par groupe d'âge en 2020 : comparaison avec le min/max de 2010-2019

Percentuale di deceduti per gruppo di età nel 2020: confronto con min/max dal 2010-2019

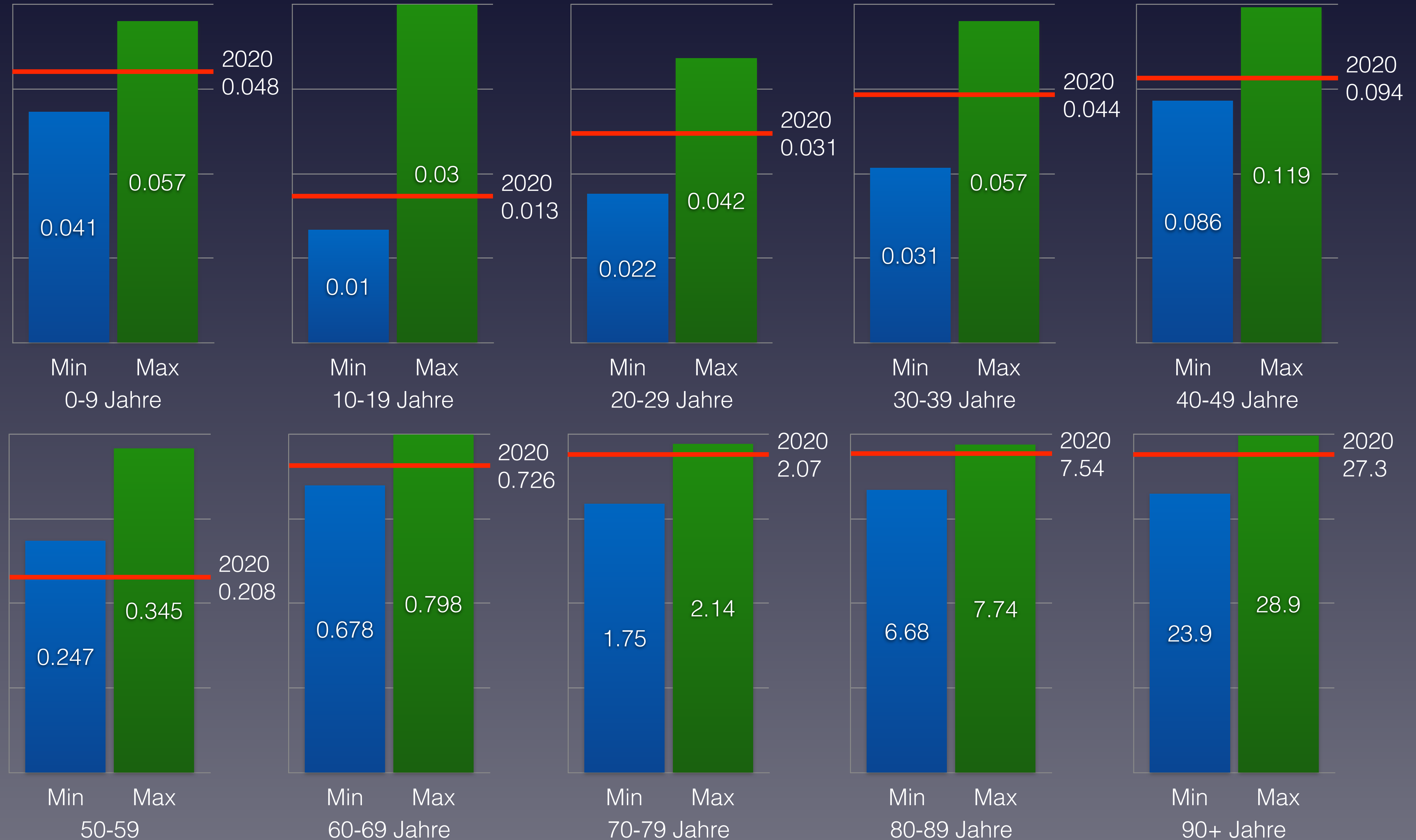



Wöchentliche Sterberaten mit den Minima/Maxima 2015–2019 Aargau

Taux de mortalité hebdomadaire avec minima/maxima 2015-2019 d'Argovie

Tassi di mortalità settimanale con minimi/maxima 2015-2019 Argovia

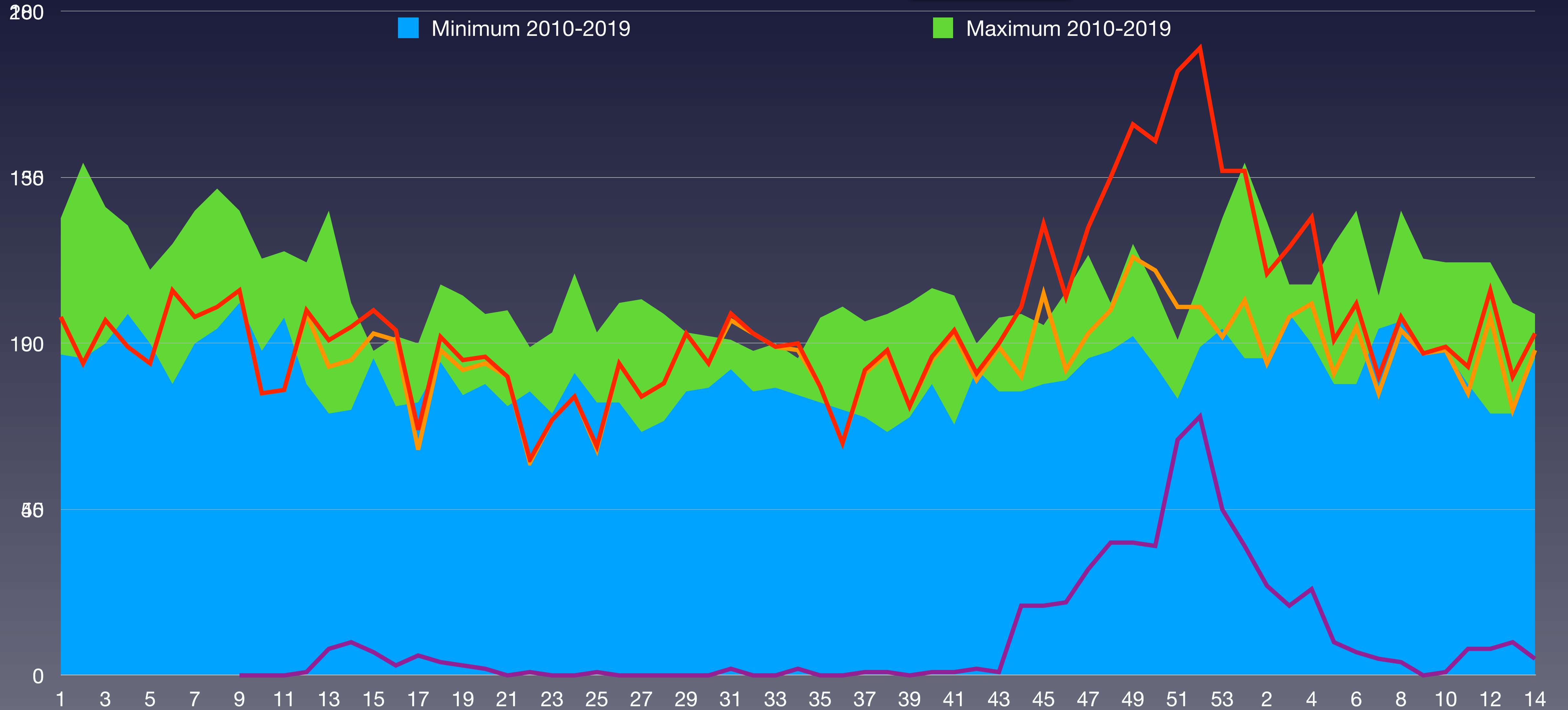

BFS: Todesfälle nach Altersklasse, Woche und Kanton
BAG - Coronavirus: Situation Schweiz



Wöchentliche Sterberaten 2015–2021 Aargau

Taux de mortalité hebdomadaire 2015-2021 d'Argovie
Tassi di mortalità settimanale 2015-2021 Argovia

KW	2015	2016	2017	2018	2019	2020	2021	Ø 2016–2020	zum Durchschnitt
1	112	120	108	124	87	108	152	110	38.4%
2	91	86	139	104	113	94	121	105	15.8%
3	127	102	122	123	90	107	129	112	15.4%
4	122	106	98	103	99	99	138	105	32.1%
5	95	97	104	90	110	94	101	98	2.7%
6	113	79	117	108	109	116	112	107	4.7%
7	116	103	126	109	90	108	90	109	-17.2%
8	107	96	94	99	132	111	108	107	1.4%
9	114	107	113	126	101	116	97	113	-14.0%
10	104	88	113	108	94	85	99	99	0.3%
11	110	97	112	109	115	86	93	105	-11.3%
12	106	112	79	100	90	110	116	100	16.6%
13	87	71	82	82	126	101	90	92	-1.6%
14	81	98	72	101	100	105	103	93	11.0%
Summe	1'485	1'362	1'479	1'486	1'456	1'440	1'549	1'451	
Rang	3	7	4	2	5	6	1		



Statistische Analysen der Mortalität im Kanton Zürich

Analyses statistiques de la mortalité dans le canton de Zurich
Analisi statistiche della mortalità nel cantone di Zurigo

Stand	Statut	Stato al	20.4.2021
Bevölkerung	Population	Popolazione	1'539'275
pro km ²	par km ²	per km ²	926.8
Sozialhilfequote	Taux d'aide sociale	Tasso di assistenza sociale	3.1
Ärzte ambulant / 100'000	Médecins externes / 100'000	Medici ambulatoriali / 100'000	261
Spitalbetten / 1'000	Lits d'hôpitaux / 1'000	Letti d'ospedale / 1'000	4.1
Fälle mit pos. Test 2020	Cas avec test positif 2020	Casi con test pos. 2020	72'667
Fälle mit pos. Test 2020	Cas avec test positif 2020	Casi con test pos. 2020	31'063
verstorben mit pos. Test 2020	décédé avec test pos. 2020	deceduto con test pos. 2020	948
verstorben mit pos. Test 2021	décédé avec test pos. 2021	deceduto con test pos. 2021	378
verstorben gesamt 2020	décédés total 2020	deceduto totale 2020	12'256
verstorben gesamt 2021	décédés total 2021	deceduto totale 2021	3'257
Anteil Covid-19 / gesamt 2020	Proportion Covid-19 / total 2020	Proporzione Covid-19 / totale 2020	7.7%
Anteil Covid-19 / gesamt 2021	Proportion Covid-19 / total 2021	Proporzione Covid-19 / totale 2021	11.6%
Anteil Covid-19 / Bevölkerung	Proportion Covid-19 / population	Proporzione Covid-19 / popolazione	0.086%



Wöchentliche Sterberaten von 2015–2019 im Kanton Zürich

Taux de mortalité hebdomadaire de 2015 à 2019 dans le canton de Zurich

Tasso di mortalità settimanale dal 2015 al 2019 nel Cantone di Zurigo

— 2015 — 2016 — 2017 — 2018 — 2019 — 2020 — Covid-19

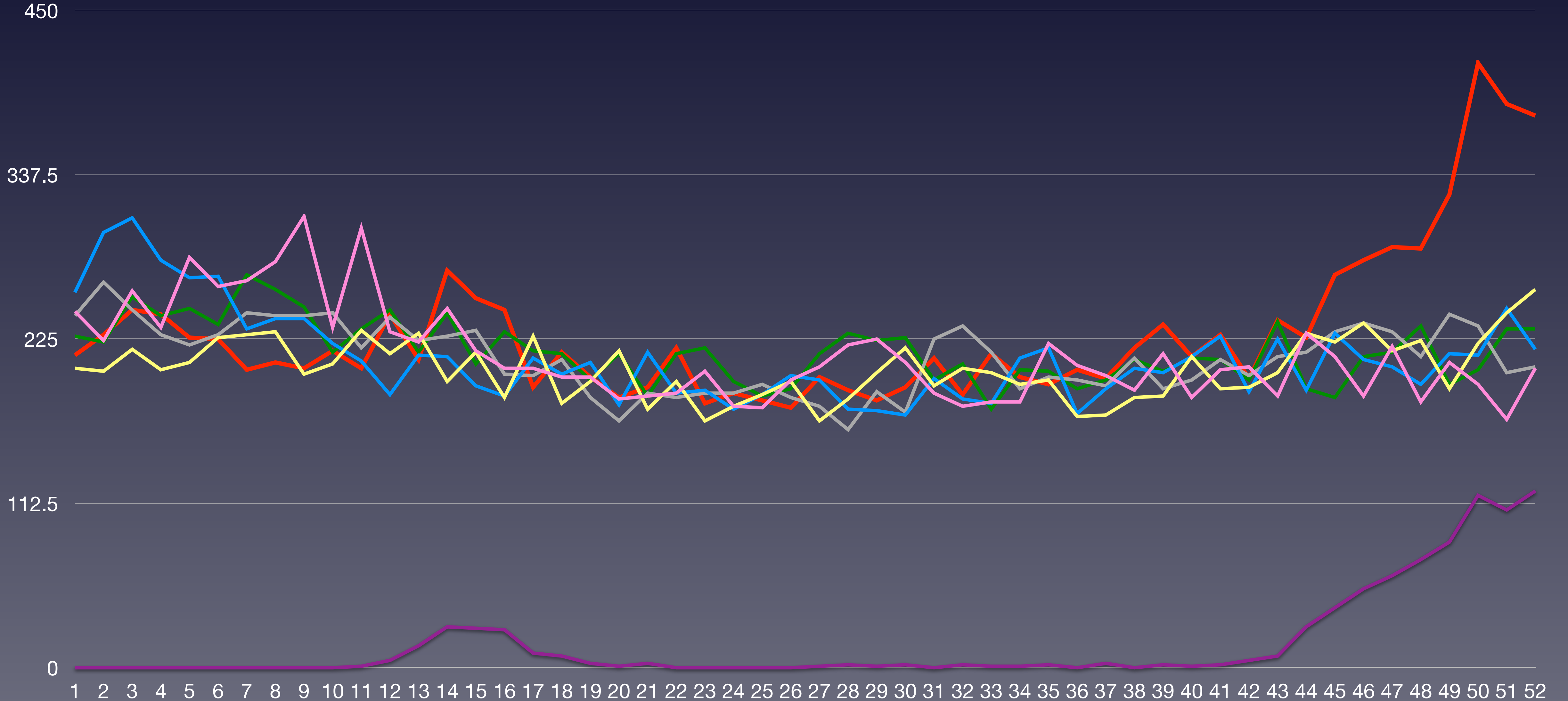

Quelle: [Bundesamt für Statistik: Todesfälle nach Altersklasse, Woche und Kanton](#)



Wöchentliche Sterberaten mit den Minima/Maxima 2015–2019 Zürich

Taux de mortalité hebdomadaire avec minima/maxima 2015-2019 Zurich

Tassi di mortalità settimanale con minimi/maxima 2015-2019 Zurigo

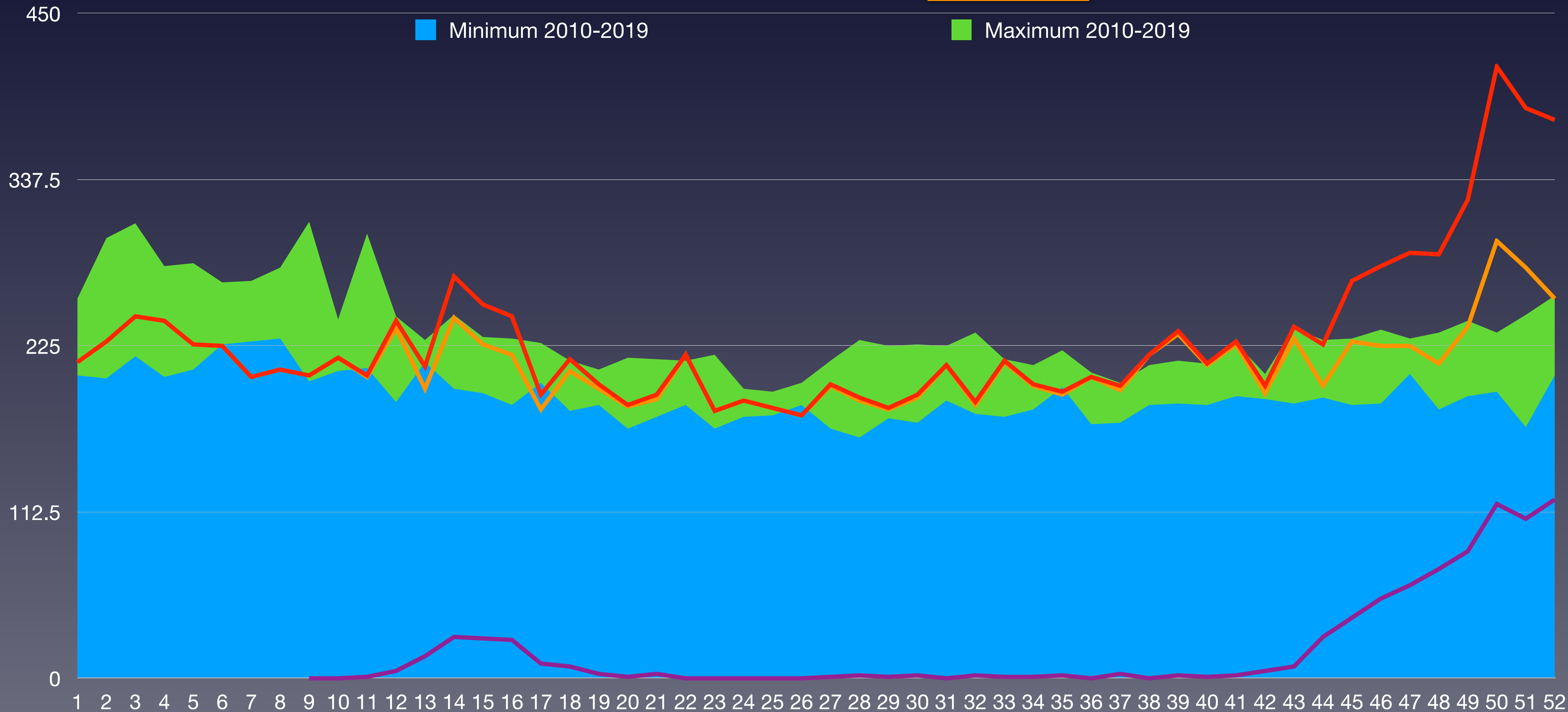

BFS: Todesfälle nach Altersklasse, Woche und Kanton
BAG - Coronavirus: Situation Schweiz



Bevölkerungsentwicklung im Kanton Zürich in den Altersgruppen von 2010 bis 2020

Evolution de la population dans le canton de Zurich dans les classes d'âge de 2010 à 2020
Evoluzione della popolazione nel cantone di Zurigo nelle classi di età dal 2010 al 2020

■ Bevölkerung

■ Bevölkerungswachstum 2010-2020 pro Altersgruppe

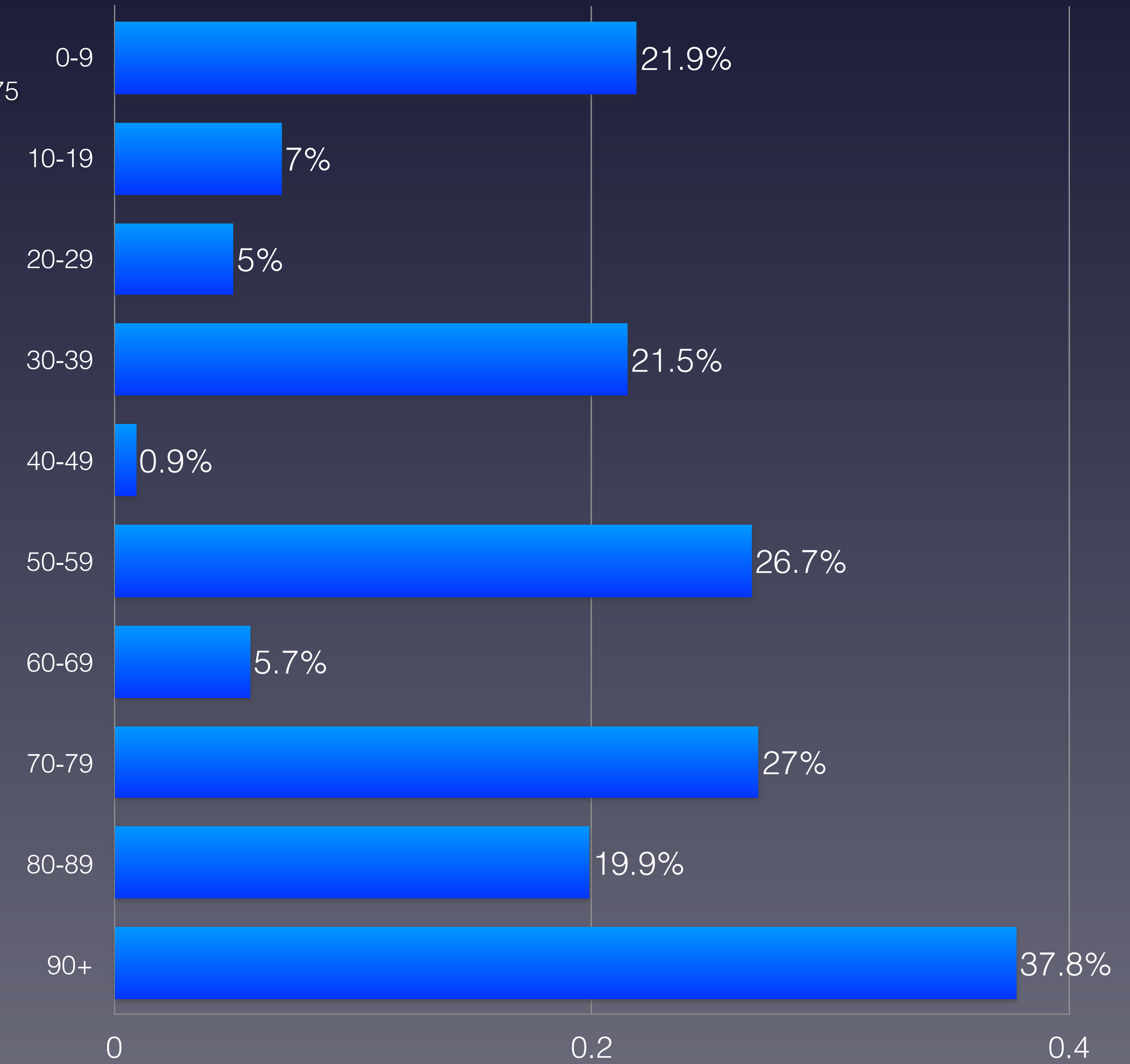
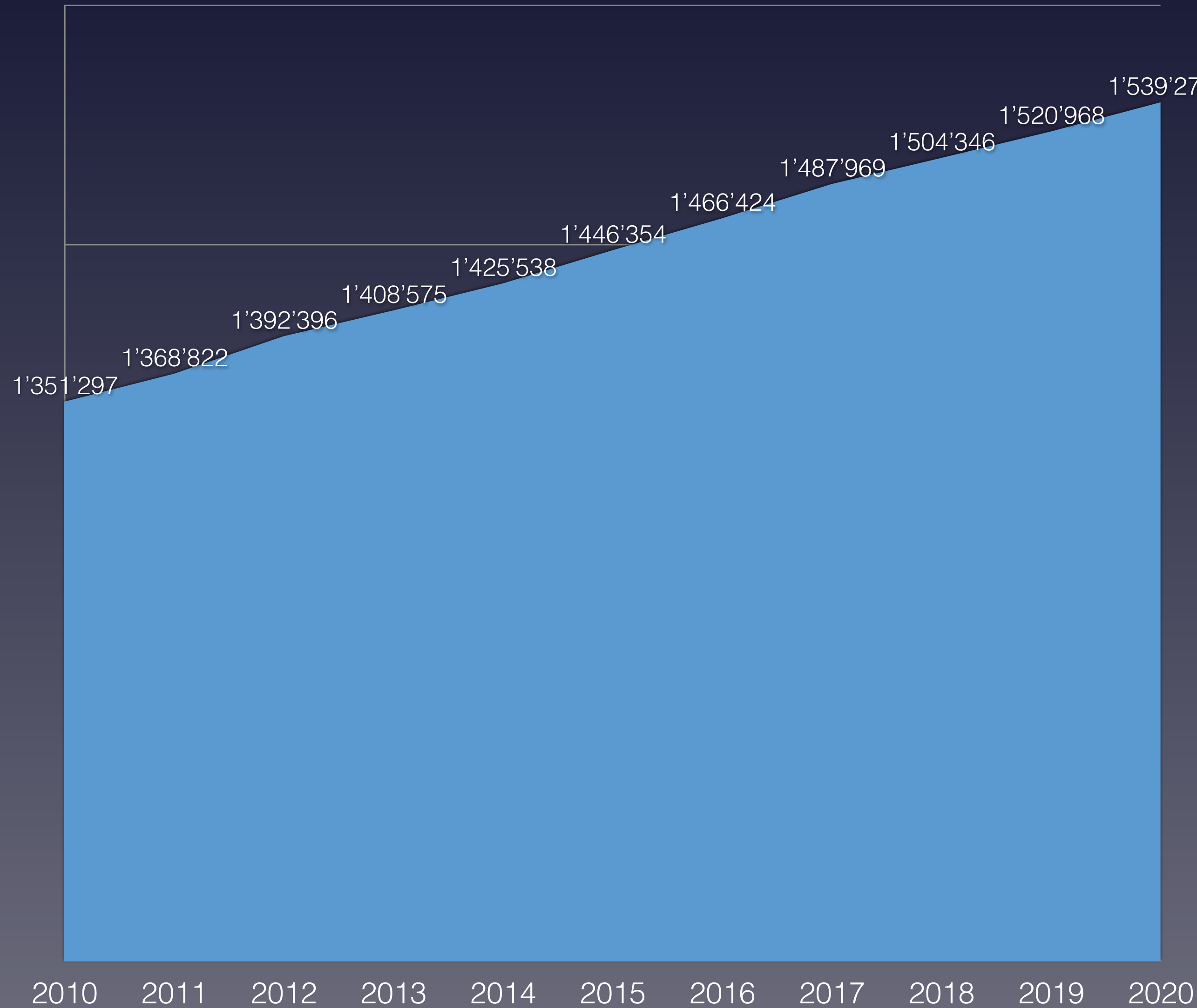



Anteil der Verstorbenen pro Altersgruppe von 2010 bis 2020 im Kanton Zürich

Proportion de personnes décédées par groupe d'âge de 2010 à 2020 dans le canton de Zurich

Percentuale di deceduti per fascia d'età dal 2010 al 2020 nel cantone di Zurigo

verstorben	2010	2011	2012	2013	2014	2015	2016	2017	2018	2019	2020	Covid-19	Rang ↓
0–9 Jahre	79	78	84	81	95	76	62	85	78	68	80	0	5
10–19 Jahre	28	15	19	22	18	12	13	17	23	22	22	0	3
20–29 Jahre	61	47	54	48	54	57	65	52	36	49	63	1	2
30–39 Jahre	98	110	99	77	99	93	92	84	101	105	89	1	9
40–49 Jahre	296	298	242	271	222	252	219	232	207	192	195	2	10
50–59 Jahre	569	538	558	584	583	606	535	550	535	546	581	18	4
60–69 Jahre	1'181	1'109	1'175	1'104	1'088	1'100	1'035	1'035	1'040	1'006	1'023	52	10
70–79 Jahre	1'926	1'976	1'962	1'970	1'948	2'153	2'010	2'065	2'145	2'197	2'346	152	1
80–89 Jahre	3'782	3'780	3'772	3'947	3'741	4'018	3'877	3'975	3'860	4'007	4'343	627	1
90 Jahre und älter	2'272	2'274	2'495	2'663	2'624	2'988	2'744	2'943	2'999	3'079	3'506		1
verstorben gesamt	10'292	10'225	10'460	10'767	10'472	11'355	10'652	11'038	11'024	11'271	12'248	853	1
Einwohneranteil	2010	2011	2012	2013	2014	2015	2016	2017	2018	2019	2020	Änderung	
0–9 Jahre	133'225	136'456	140'162	142'683	145'707	149'377	152'582	156'158	158'793	160'655	162'354	21.9%	
10–19 Jahre	132'493	131'822	133'267	133'104	133'399	134'145	135'078	136'887	138'061	139'523	141'741	7.0%	
20–29 Jahre	178'401	180'019	179'443	180'108	181'033	182'702	184'361	186'483	186'588	186'709	187'257	5.0%	
30–39 Jahre	208'990	211'320	223'479	227'315	230'703	234'973	239'361	243'204	246'807	250'177	253'964	21.5%	
40–49 Jahre	226'312	228'698	231'081	231'016	230'017	229'062	228'070	227'436	226'710	227'050	228'236	0.9%	
50–59 Jahre	174'166	177'445	180'132	184'622	190'686	197'091	203'052	208'502	213'064	217'447	220'632	26.7%	
60–69 Jahre	143'164	145'660	144'635	145'324	145'295	145'513	146'196	146'925	147'823	149'103	151'391	5.7%	
70–79 Jahre	93'077	94'177	96'639	99'392	102'502	105'495	108'277	111'142	114'158	116'362	118'213	27.0%	
80–89 Jahre	51'640	52'781	53'646	54'554	55'343	56'664	57'852	59'087	59'749	60'957	61'940	19.9%	
90 Jahre und älter	9'829	10'444	9'912	10'457	10'853	11'332	11'595	12'145	12'593	12'985	13'547	37.8%	
Summe Einwohner	1'351'297	1'368'822	1'392'396	1'408'575	1'425'538	1'446'354	1'466'424	1'487'969	1'504'346	1'520'968	1'539'275		
verstorben / Altersgr.	2010	2011	2012	2013	2014	2015	2016	2017	2018	2019	2020	Anteil Bevölk.	Rang ↓
0–9 Jahre	0.059%	0.057%	0.060%	0.057%	0.065%	0.051%	0.041%	0.054%	0.049%	0.042%	0.049%	0.0%	8
10–19 Jahre	0.021%	0.011%	0.014%	0.017%	0.013%	0.009%	0.010%	0.012%	0.017%	0.016%	0.016%	0.0%	5
20–29 Jahre	0.034%	0.026%	0.030%	0.027%	0.030%	0.031%	0.035%	0.028%	0.019%	0.026%	0.034%	0.0%	3
30–39 Jahre	0.047%	0.052%	0.044%	0.034%	0.043%	0.040%	0.038%	0.035%	0.041%	0.042%	0.035%	0.0%	9
40–49 Jahre	0.13%	0.13%	0.10%	0.12%	0.10%	0.11%	0.10%	0.10%	0.09%	0.08%	0.09%	0.0%	10
50–59 Jahre	0.33%	0.30%	0.31%	0.32%	0.31%	0.31%	0.26%	0.26%	0.25%	0.25%	0.26%	0.0082%	9
60–69 Jahre	0.82%	0.76%	0.81%	0.76%	0.75%	0.76%	0.71%	0.70%	0.70%	0.67%	0.68%	0.034%	10
70–79 Jahre	2.07%	2.10%	2.03%	1.98%	1.90%	2.04%	1.86%	1.86%	1.88%	1.89%	1.98%	0.129%	5
80–89 Jahre	7.32%	7.16%	7.03%	7.24%	6.76%	7.09%	6.70%	6.73%	6.46%	6.57%	7.01%	0.83%	6
90 Jahre und älter	23.1%	21.8%	25.2%	25.5%	24.2%	26.4%	23.7%	24.2%	23.8%	23.7%	25.9%	(Anteil 80+)	2
Anteil gesamt	0.76%	0.75%	0.75%	0.76%	0.73%	0.79%	0.73%	0.74%	0.73%	0.74%	0.80%		1
Gesamtäquivalent 2020	0.82%	0.80%	0.82%	0.82%	0.78%	0.83%	0.76%	0.76%	0.75%	0.75%	0.80%		6
Rang	2	5	4	3	7	1	9	8	11	10	6		

* 1 ist höchster,
* 11 niedrigster Wert



Vergleich der Gesamtäquivalente im Kanton Zürich

Comparaison des équivalents totaux dans le canton de Zurich
Confronto dei totali equivalenti nel Cantone di Zurigo

— Gesamtäquivalenz: jährliche Sterberaten umgerechnet auf die Anteile der Altersgruppen in 2020
Équivalents totaux : taux de mortalité annuels convertis aux proportions des groupes d'âge en 2020





Anteil der Verstorbenen pro Altersgruppe 2020: Vergleich mit Min/Max aus 2010–2019

Proportion de personnes décédées par groupe d'âge en 2020 : comparaison avec le min/max de 2010-2019

Percentuale di deceduti per gruppo di età nel 2020: confronto con min/max dal 2010-2019

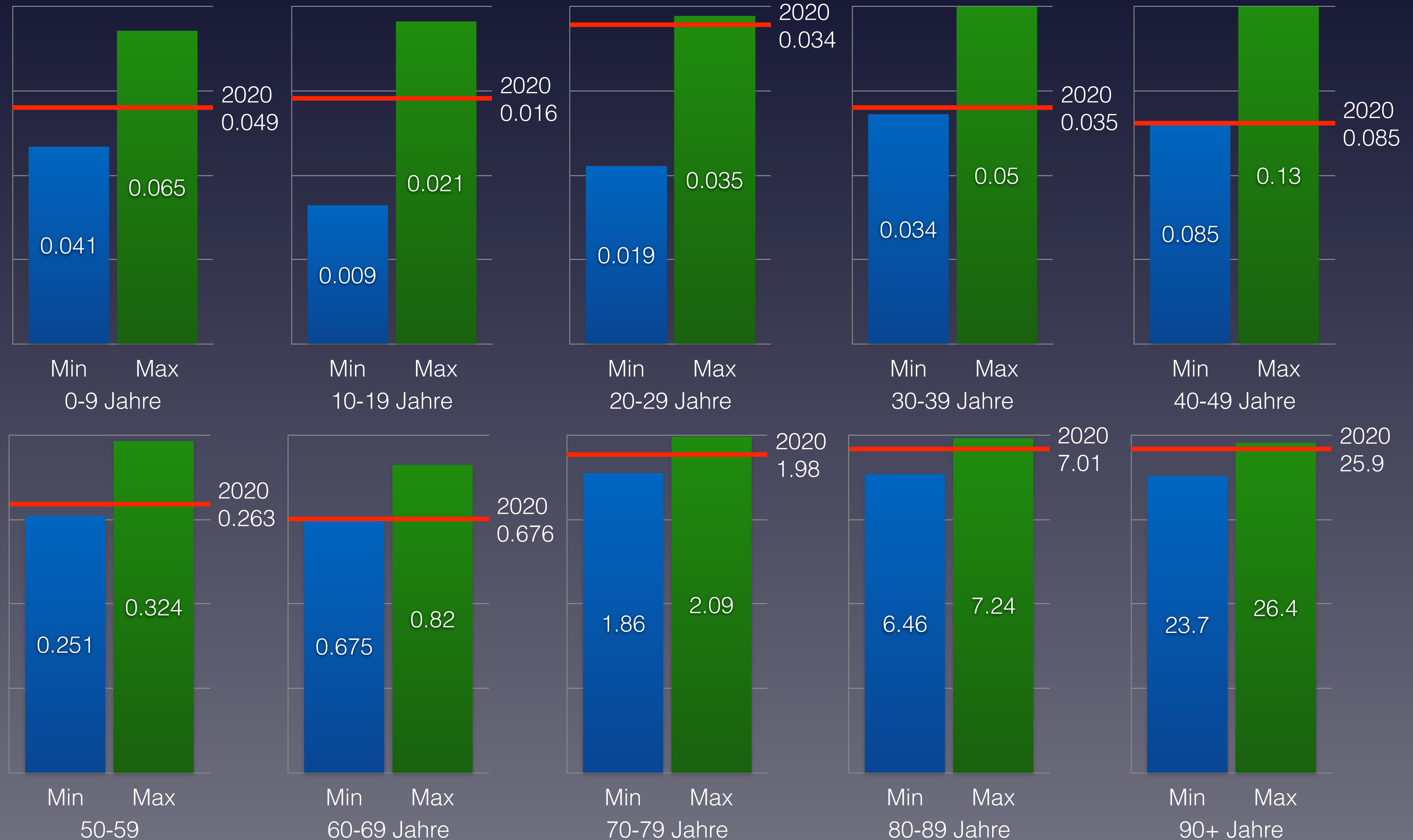



Wöchentliche Sterberaten mit den Minima/Maxima 2015–2019 Zürich

Taux de mortalité hebdomadaire avec minima/maxima 2015-2019 Zurich

Tassi di mortalità settimanale con minimi/maxima 2015-2019 Zurigo

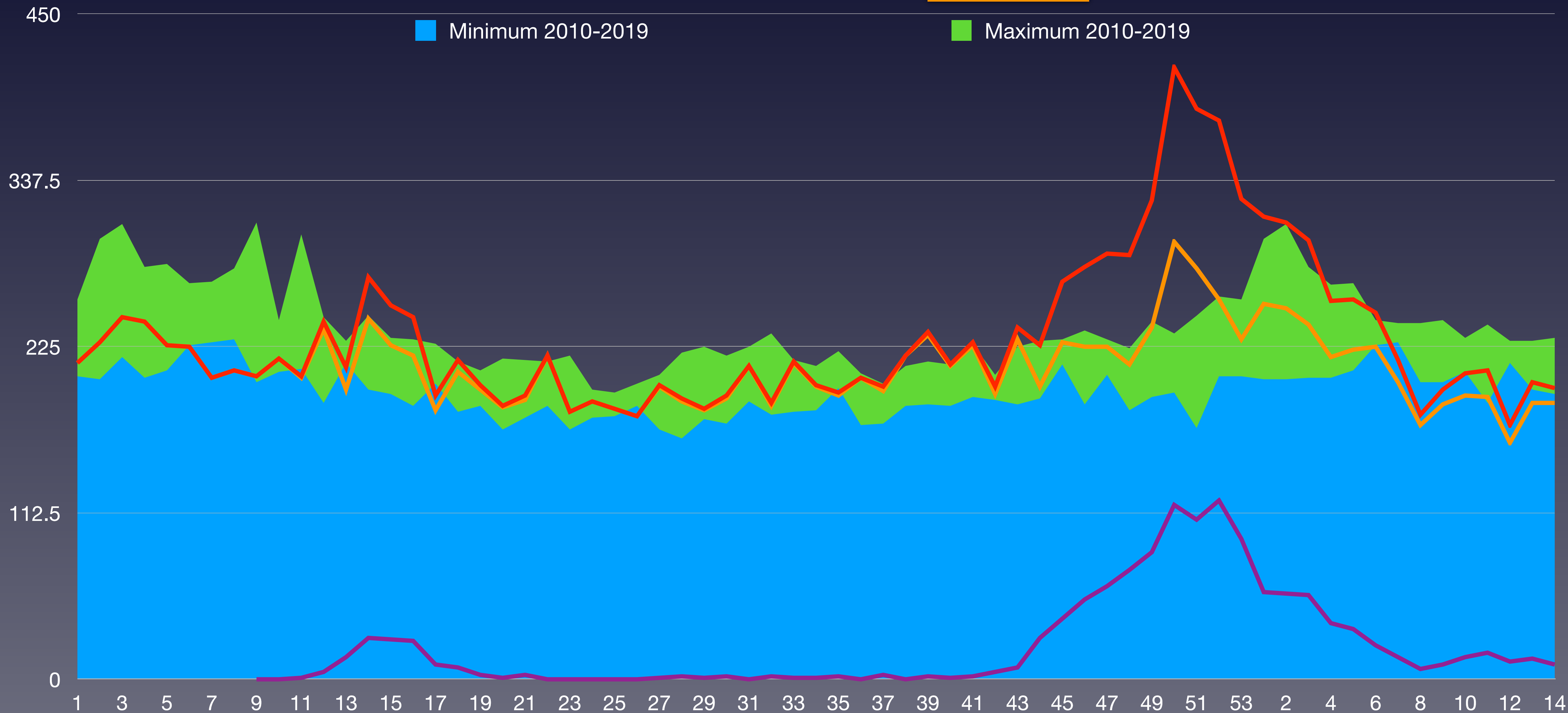

BFS: Todesfälle nach Altersklasse, Woche und Kanton
BAG - Coronavirus: Situation Schweiz



Wöchentliche Sterberaten 2015–2021 Zürich

Taux de mortalité hebdomadaire 2015-2021 Zurich

Tassi di mortalità settimanale 2015-2021 Zurigo

KW	2015	2016	2017	2018	2019	2020	2021	Ø 2016–2020	zum Durchschnitt
1	244	205	257	241	227	214	313	231	35.3%
2	224	203	298	264	223	228	309	240	28.7%
3	258	218	308	245	254	245	297	255	16.6%
4	233	204	279	228	241	242	256	238	7.6%
5	281	209	267	221	246	226	257	242	6.3%
6	261	226	268	228	235	225	248	241	3.1%
7	265	228	232	243	269	204	216	240	-10.1%
8	278	230	239	241	259	209	179	243	-26.2%
9	309	201	239	241	247	205	196	240	-18.4%
10	233	208	222	243	216	217	207	223	-7.2%
11	301	231	210	219	232	205	209	233	-10.3%
12	230	215	187	240	245	242	172	227	-24.1%
13	223	229	214	224	216	211	201	220	-8.4%
14	246	196	213	227	243	272	197	233	-15.4%
Summe	3'586	3'003	3'433	3'305	3'353	3'145	3'257	3'304	
Rang	1	7	2	4	3	6	5		



Statistische Analysen der Mortalität im Kanton Glarus

Analyses statistiques de la mortalité dans le canton de Glaris
Analisi statistiche della mortalità nel cantone di Glarona

131

Stand	Statut	Stato al	20.4.2021
Bevölkerung	Population	Popolazione	40'590
pro km ²	par km ²	per km ²	59.6
Sozialhilfequote	Taux d'aide sociale	Tasso di assistenza sociale	2.0
Ärzte ambulant / 100'000	Médecins externes / 100'000	Medici ambulatoriali / 100'000	136
Spitalbetten / 1'000	Lits d'hôpitaux / 1'000	Letti d'ospedale / 1'000	3.6
Fälle mit pos. Test 2020	Cas avec test positif 2020	Casi con test pos. 2020	1'635
Fälle mit pos. Test 2020	Cas avec test positif 2020	Casi con test pos. 2020	843
verstorben mit pos. Test 2020	décédé avec test pos. 2020	deceduto con test pos. 2020	32
verstorben mit pos. Test 2021	décédé avec test pos. 2021	deceduto con test pos. 2021	30
verstorben gesamt 2020	décédés total 2020	deceduto totale 2020	434
verstorben gesamt 2021	décédés total 2021	deceduto totale 2021	130
Anteil Covid-19 / gesamt 2020	Proportion Covid-19 / total 2020	Proporzione Covid-19 / totale 2020	7.4%
Anteil Covid-19 / gesamt 2021	Proportion Covid-19 / total 2021	Proporzione Covid-19 / totale 2021	23.1%
Anteil Covid-19 / Bevölkerung	Proportion Covid-19 / population	Proporzione Covid-19 / popolazione	0.153%



Wöchentliche Sterberaten von 2015–2019 im Kanton Glarus

Taux de mortalité hebdomadaire de 2015 à 2019 dans le canton de Glaris

Tasso di mortalità settimanale dal 2015 al 2019 nel Cantone di Glarona

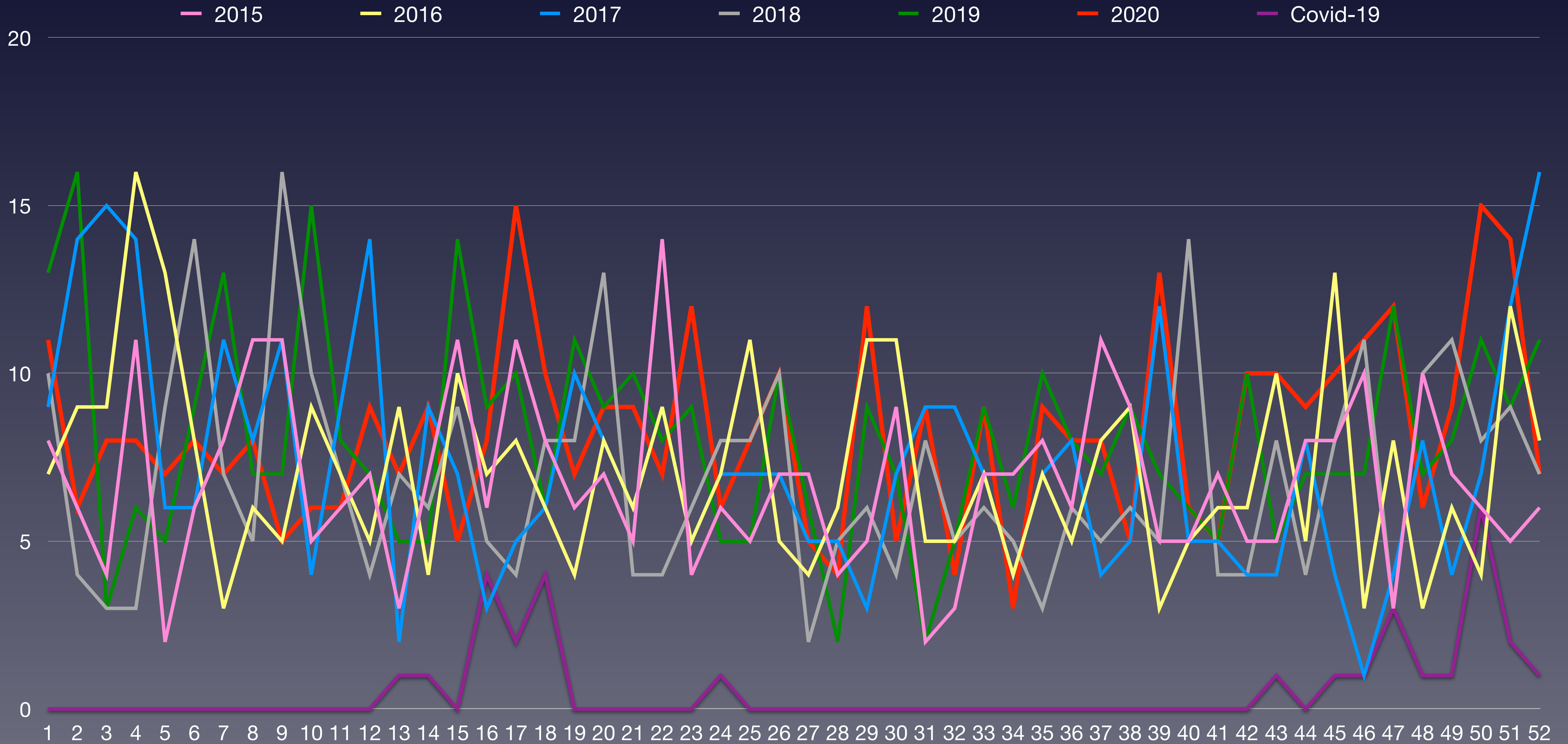

Quelle: Bundesamt für Statistik: Todesfälle nach Altersklasse, Woche und Kanton



Wöchentliche Sterberaten mit den Minima/Maxima 2015–2019 Glarus

Taux de mortalité hebdomadaire avec minima/maxima 2015-2019 Glaris

Tassi di mortalità settimanale con minimi/maxima 2015-2019 Glarona

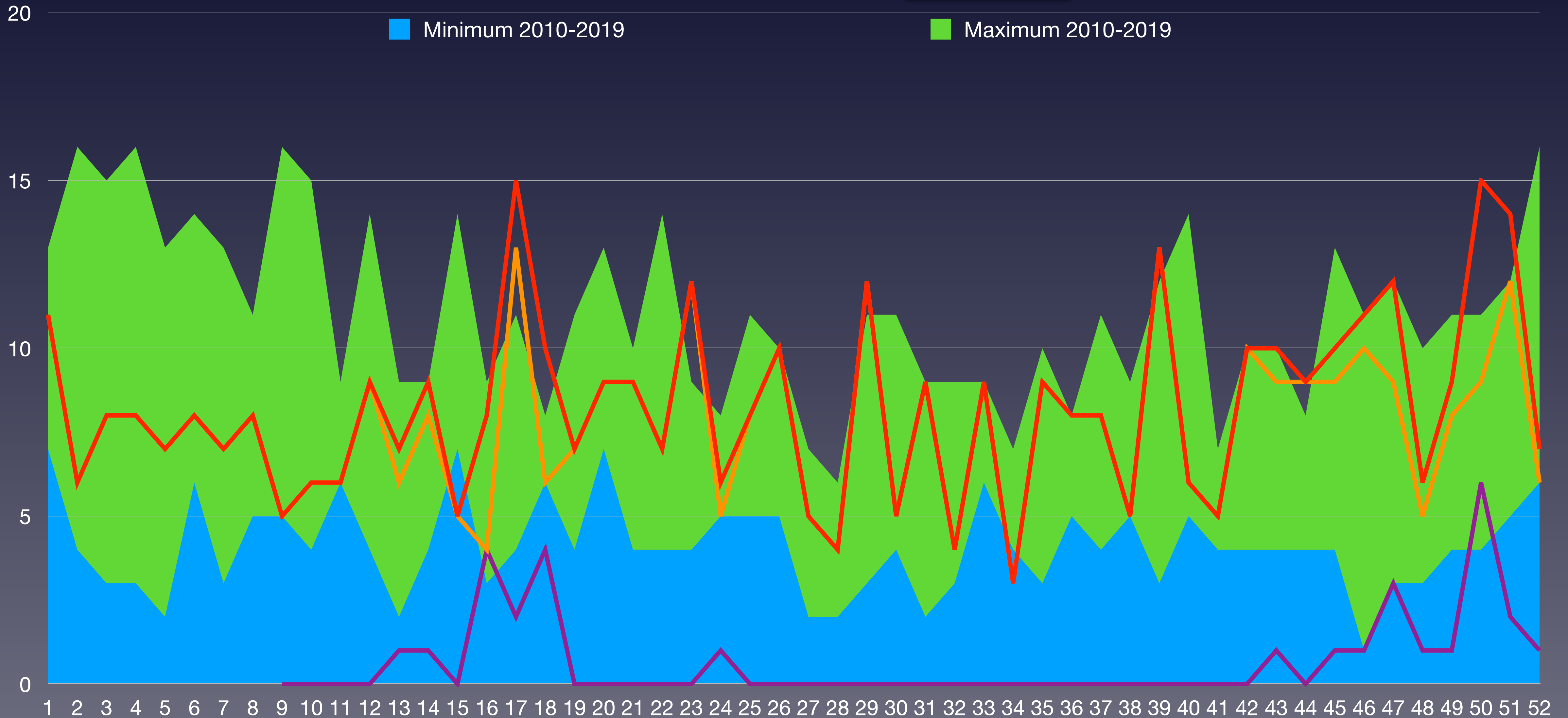



Bevölkerungsentwicklung im Kanton Glarus in den Altersgruppen von 2010 bis 2020

Evolution de la population dans le canton de Glaris dans les classes d'âge de 2010 à 2020
Evoluzione della popolazione nel cantone di Glarona nelle classi di età dal 2010 al 2020

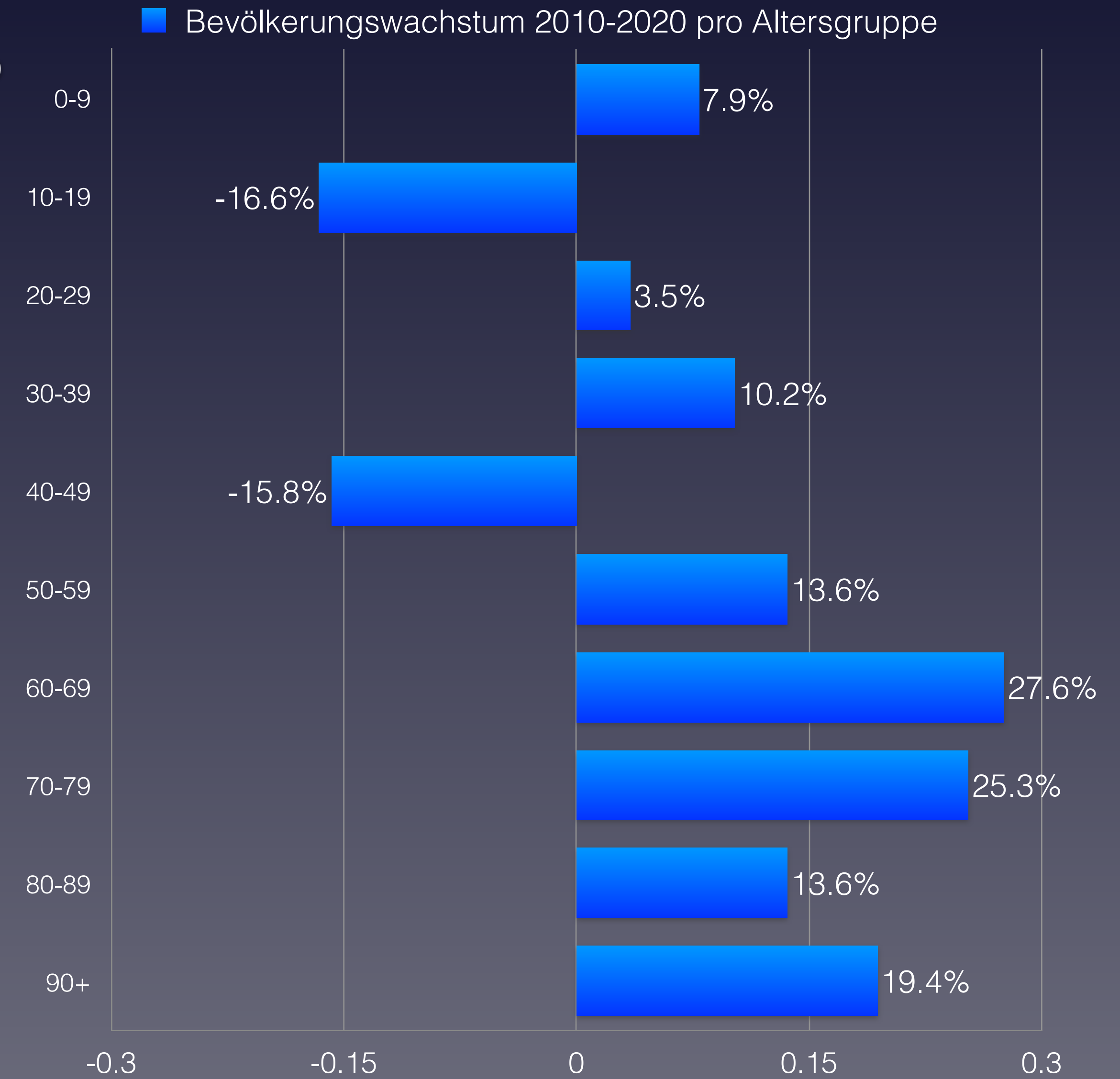
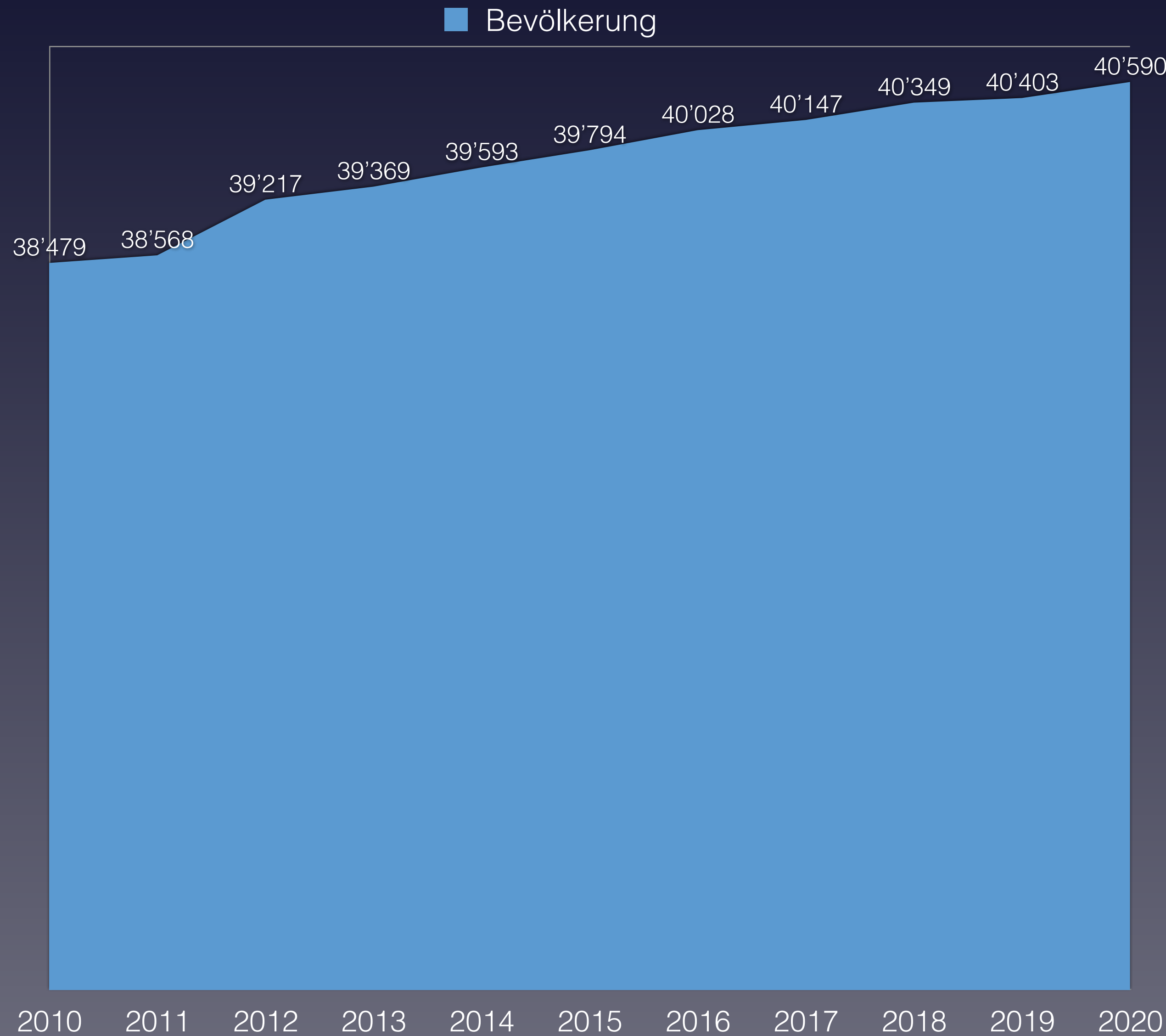

Quelle: Schweizerische Eidgenossenschaft – Ständige Wohnbevölkerung



Anteil der Verstorbenen pro Altersgruppe von 2010 bis 2020 im Kanton Glarus

Proportion de personnes décédées par groupe d'âge de 2010 à 2020 dans le canton de Glaris

Percentuale di deceduti per fascia d'età dal 2010 al 2020 nel cantone di Glarona

verstorben	2010	2011	2012	2013	2014	2015	2016	2017	2018	2019	2020	Covid-19	Rang ↓
0–9 Jahre	4	1	0	1	2	0	1	0	2	3	3	0	2
10–19 Jahre	0	0	2	1	0	1	0	0	1	1	0	0	6
20–29 Jahre	2	4	0	1	2	1	1	1	1	6	5	0	2
30–39 Jahre	2	1	2	0	2	2	3	3	2	1	3	0	1
40–49 Jahre	10	15	10	6	4	9	3	7	9	7	8	0	6
50–59 Jahre	26	17	19	20	18	15	19	22	15	25	17	0	8
60–69 Jahre	39	33	32	36	41	38	42	29	41	40	39	5	5
70–79 Jahre	75	58	65	59	68	71	71	73	63	90	90	6	1
80–89 Jahre	148	134	149	132	142	139	143	138	129	136	147	19	3
90 Jahre und älter	96	98	88	84	91	82	87	106	96	108	122		1
verstorben gesamt	402	361	367	340	370	358	370	379	359	417	434	30	1
Einwohneranteil	2010	2011	2012	2013	2014	2015	2016	2017	2018	2019	2020	Änderung	
0–9 Jahre	3'653	3'655	3'555	3'592	3'615	3'693	3'757	3'810	3'839	3'873	3'943	7.9%	
10–19 Jahre	4'613	4'514	4'364	4'235	4'184	4'046	4'005	3'963	3'922	3'853	3'848	-16.6%	
20–29 Jahre	4'673	4'654	5'393	5'390	5'251	5'235	5'247	5'221	5'167	4'994	4'836	3.5%	
30–39 Jahre	5'045	5'061	4'789	4'870	5'023	5'131	5'161	5'274	5'375	5'464	5'559	10.2%	
40–49 Jahre	6'118	6'098	5'994	5'857	5'746	5'616	5'460	5'268	5'203	5'143	5'149	-15.8%	
50–59 Jahre	5'471	5'607	5'733	5'852	6'021	6'098	6'200	6'232	6'264	6'260	6'217	13.6%	
60–69 Jahre	4'028	4'131	4'377	4'488	4'578	4'666	4'776	4'833	4'962	5'042	5'138	27.6%	
70–79 Jahre	2'884	2'850	2'941	2'980	3'040	3'154	3'244	3'312	3'380	3'501	3'615	25.3%	
80–89 Jahre	1'649	1'640	1'749	1'782	1'805	1'798	1'786	1'824	1'817	1'854	1'873	13.6%	
90 Jahre und älter	345	358	322	323	330	357	392	410	420	419	412	19.4%	
Summe Einwohner	38'479	38'568	39'217	39'369	39'593	39'794	40'028	40'147	40'349	40'403	40'590		
verstorben / Altersgr.	2010	2011	2012	2013	2014	2015	2016	2017	2018	2019	2020	Anteil Bevölk.	Rang ↓
0–9 Jahre	0.109%	0.027%	0.000%	0.028%	0.055%	0.000%	0.027%	0.000%	0.052%	0.077%	0.076%	0.0%	3
10–19 Jahre	0.000%	0.000%	0.046%	0.024%	0.000%	0.025%	0.000%	0.000%	0.025%	0.026%	0.000%	0.0%	6
20–29 Jahre	0.043%	0.086%	0.000%	0.019%	0.038%	0.019%	0.019%	0.019%	0.019%	0.120%	0.103%	0.0%	2
30–39 Jahre	0.040%	0.020%	0.042%	0.000%	0.040%	0.039%	0.058%	0.057%	0.037%	0.018%	0.054%	0.0%	3
40–49 Jahre	0.16%	0.25%	0.17%	0.10%	0.07%	0.16%	0.05%	0.13%	0.17%	0.14%	0.16%	0.0%	6
50–59 Jahre	0.48%	0.30%	0.33%	0.34%	0.30%	0.25%	0.31%	0.35%	0.24%	0.40%	0.27%	0.0000%	9
60–69 Jahre	0.97%	0.80%	0.73%	0.80%	0.90%	0.81%	0.88%	0.60%	0.83%	0.79%	0.76%	0.097%	9
70–79 Jahre	2.60%	2.04%	2.21%	1.98%	2.24%	2.25%	2.19%	2.20%	1.86%	2.57%	2.49%	0.166%	3
80–89 Jahre	8.98%	8.17%	8.52%	7.41%	7.87%	7.73%	8.01%	7.57%	7.10%	7.34%	7.85%	0.83%	6
90 Jahre und älter	27.8%	27.4%	27.3%	26.0%	27.6%	23.0%	22.2%	25.9%	22.9%	25.8%	29.6%	(Anteil 80+)	1
Anteil gesamt	1.04%	0.94%	0.94%	0.86%	0.93%	0.90%	0.92%	0.94%	0.89%	1.03%	1.07%		1
Gesamtäquivalent 2020	1.17%	1.03%	1.04%	0.96%	1.03%	0.96%	0.97%	0.96%	0.90%	1.03%	1.07%		2
Rang	1	5	3	10	6	9	7	8	11	4	2		

* 1 ist höchster,
* 11 niedrigster Wert



Vergleich der Gesamtäquivalente im Kanton Glarus

Comparaison des équivalents totaux dans le canton de Glaris

Confronto dei totali equivalenti nel Cantone di Glarona

136

— Gesamtäquivalenz: jährliche Sterberaten umgerechnet auf die Anteile der Altersgruppen in 2020
Équivalents totaux : taux de mortalité annuels convertis aux proportions des groupes d'âge en 2020





Anteil der Verstorbenen pro Altersgruppe 2020: Vergleich mit Min/Max aus 2010–2019

Proportion de personnes décédées par groupe d'âge en 2020 : comparaison avec le min/max de 2010-2019

Percentuale di deceduti per gruppo di età nel 2020: confronto con min/max dal 2010-2019





Wöchentliche Sterberaten mit den Minima/Maxima 2015–2019 Glarus

Taux de mortalité hebdomadaire avec minima/maxima 2015-2019 Glaris

Tassi di mortalità settimanale con minimi/maxima 2015-2019 Glarona

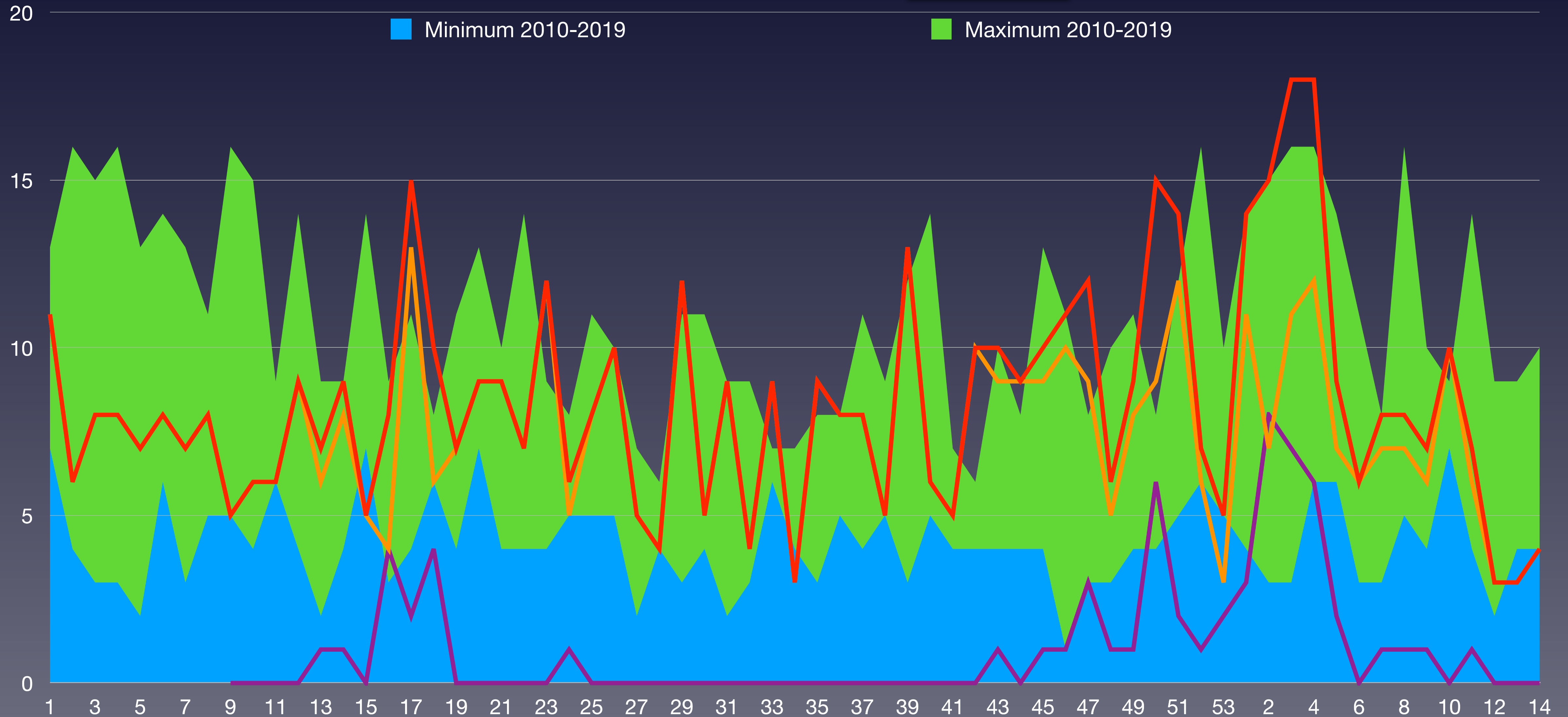



Wöchentliche Sterberaten 2015–2021 Glarus

Taux de mortalité hebdomadaire 2015-2021 Glaris

Tassi di mortalità settimanale 2015-2021 Glarona

KW	2015	2016	2017	2018	2019	2020	2021	Ø 2016–2020	zum Durchschnitt
1	8	7	9	10	13	11	14	10	44.8%
2	6	9	14	4	16	6	15	9	63.6%
3	4	9	15	3	3	8	18	7	157.1%
4	11	16	14	3	6	8	18	10	86.2%
5	2	13	6	9	5	7	9	7	28.6%
6	6	8	6	14	9	8	6	9	-29.4%
7	8	3	11	7	13	7	8	8	-2.0%
8	11	6	8	5	7	8	8	8	6.7%
9	11	5	11	16	7	5	7	9	-23.6%
10	5	9	4	10	15	6	10	8	22.4%
11	6	7	9	7	8	6	7	7	-2.3%
12	7	5	14	4	7	9	3	8	-60.9%
13	3	9	2	7	5	7	3	6	-45.5%
14	7	4	9	6	5	9	4	7	-40.0%
Summe	95	110	132	105	119	105	130	111	
Rang	7	4	1	5	3	5	2		



Statistische Analysen der Mortalität im Kanton Schaffhausen

Analyses statistiques de la mortalité dans le canton de Schaffhouse
Analisi statistiche della mortalità nel cantone di Sciaffusa

Stand	Statut	Stato al	20.4.2021
Bevölkerung	Population	Popolazione	82'348
pro km ²	par km ²	per km ²	276.2
Sozialhilfequote	Taux d'aide sociale	Tasso di assistenza sociale	2.7
Ärzte ambulant / 100'000	Médecins externes / 100'000	Medici ambulatoriali / 100'000	187
Spitalbetten / 1'000	Lits d'hôpitaux / 1'000	Letti d'ospedale / 1'000	3.6
Fälle mit pos. Test 2020	Cas avec test positif 2020	Casi con test pos. 2020	3'115
Fälle mit pos. Test 2020	Cas avec test positif 2020	Casi con test pos. 2020	1'179
verstorben mit pos. Test 2020	décédé avec test pos. 2020	deceduto con test pos. 2020	47
verstorben mit pos. Test 2021	décédé avec test pos. 2021	deceduto con test pos. 2021	21
verstorben gesamt 2020	décédés total 2020	deceduto totale 2020	856
verstorben gesamt 2021	décédés total 2021	deceduto totale 2021	219
Anteil Covid-19 / gesamt 2020	Proportion Covid-19 / total 2020	Proporzione Covid-19 / totale 2020	5.5%
Anteil Covid-19 / gesamt 2021	Proportion Covid-19 / total 2021	Proporzione Covid-19 / totale 2021	9.6%
Anteil Covid-19 / Bevölkerung	Proportion Covid-19 / population	Proporzione Covid-19 / popolazione	0.083%



Wöchentliche Sterberaten von 2015–2019 im Kanton Schaffhausen

Taux de mortalité hebdomadaire de 2015 à 2019 dans le canton de Schaffhouse

Tasso di mortalità settimanale dal 2015 al 2019 nel Cantone di Sciaffusa

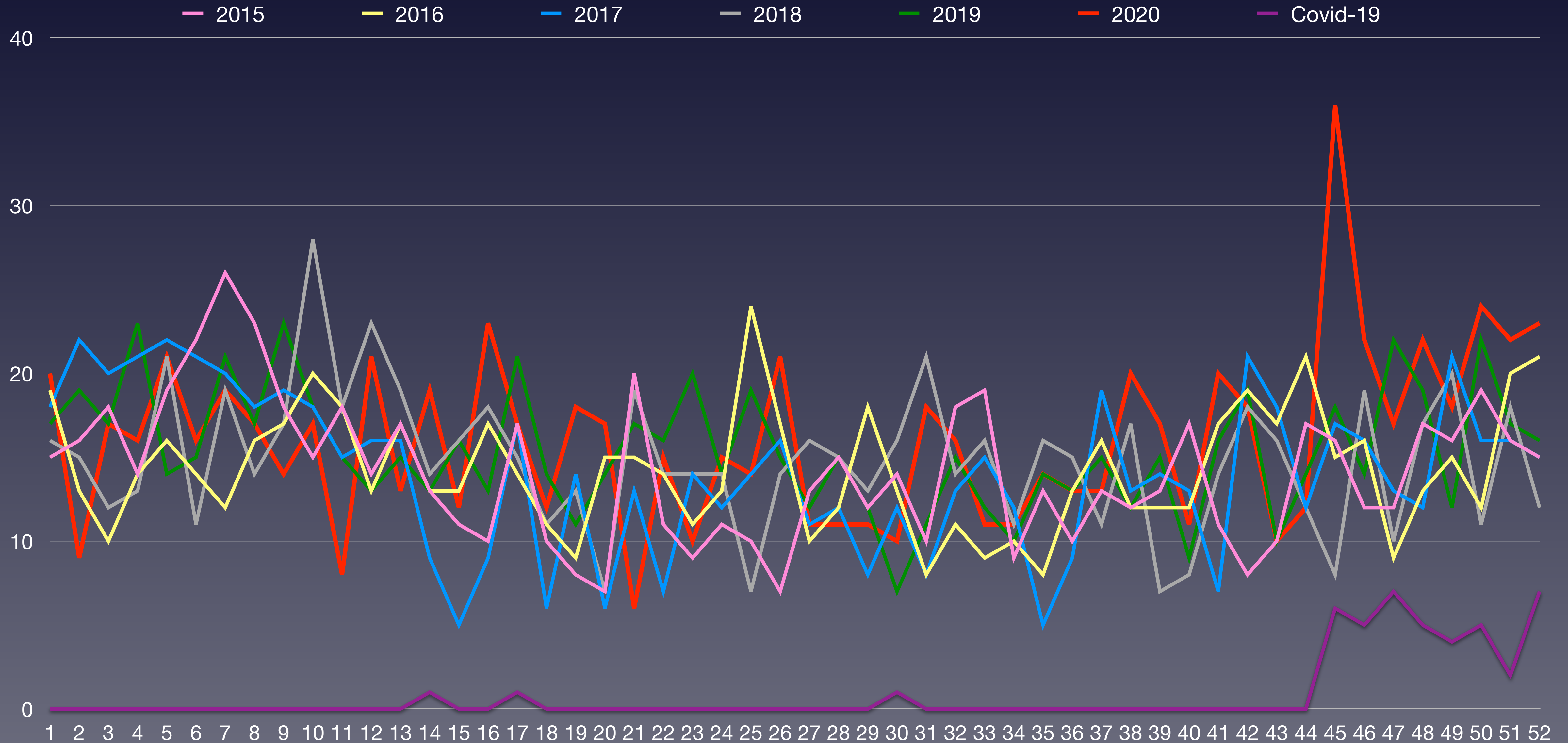

Quelle: [Bundesamt für Statistik: Todesfälle nach Altersklasse, Woche und Kanton](#)



Wöchentliche Sterberaten mit den Minima/Maxima 2015–2019 Schaffhausen

Taux de mortalité hebdomadaire avec minima/maxima 2015-2019 Schaffhouse

Tassi di mortalità settimanale con minimi/maxima 2015-2019 Sciaffusa

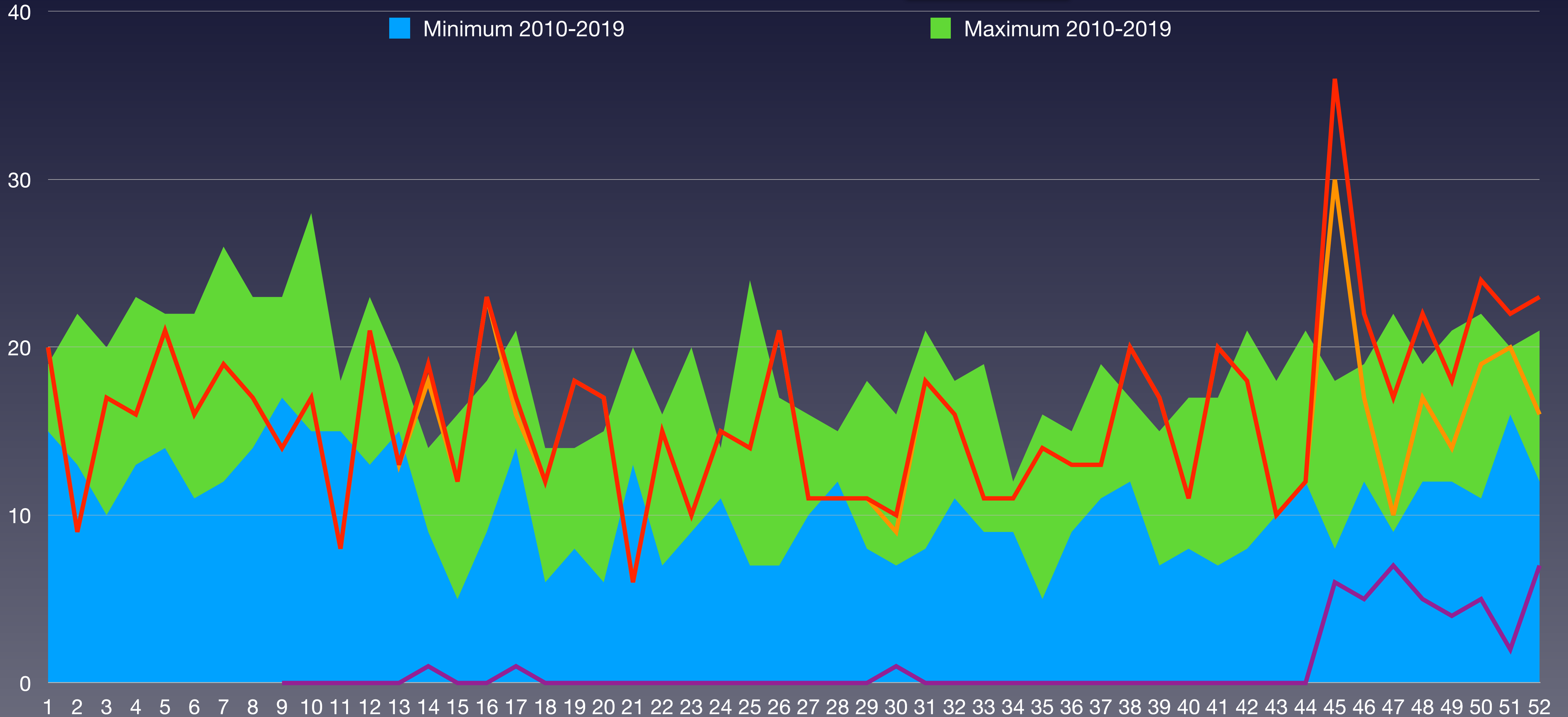

BFS: Todesfälle nach Altersklasse, Woche und Kanton
BAG - Coronavirus: Situation Schweiz



Bevölkerungsentwicklung im Kanton Schaffhausen in den Altersgruppen von 2010 bis 2020

Evolution de la population dans le canton de Schaffhouse dans les classes d'âge de 2010 à 2020

Evoluzione della popolazione nel cantone di Sciaffusa nelle classi di età dal 2010 al 2020

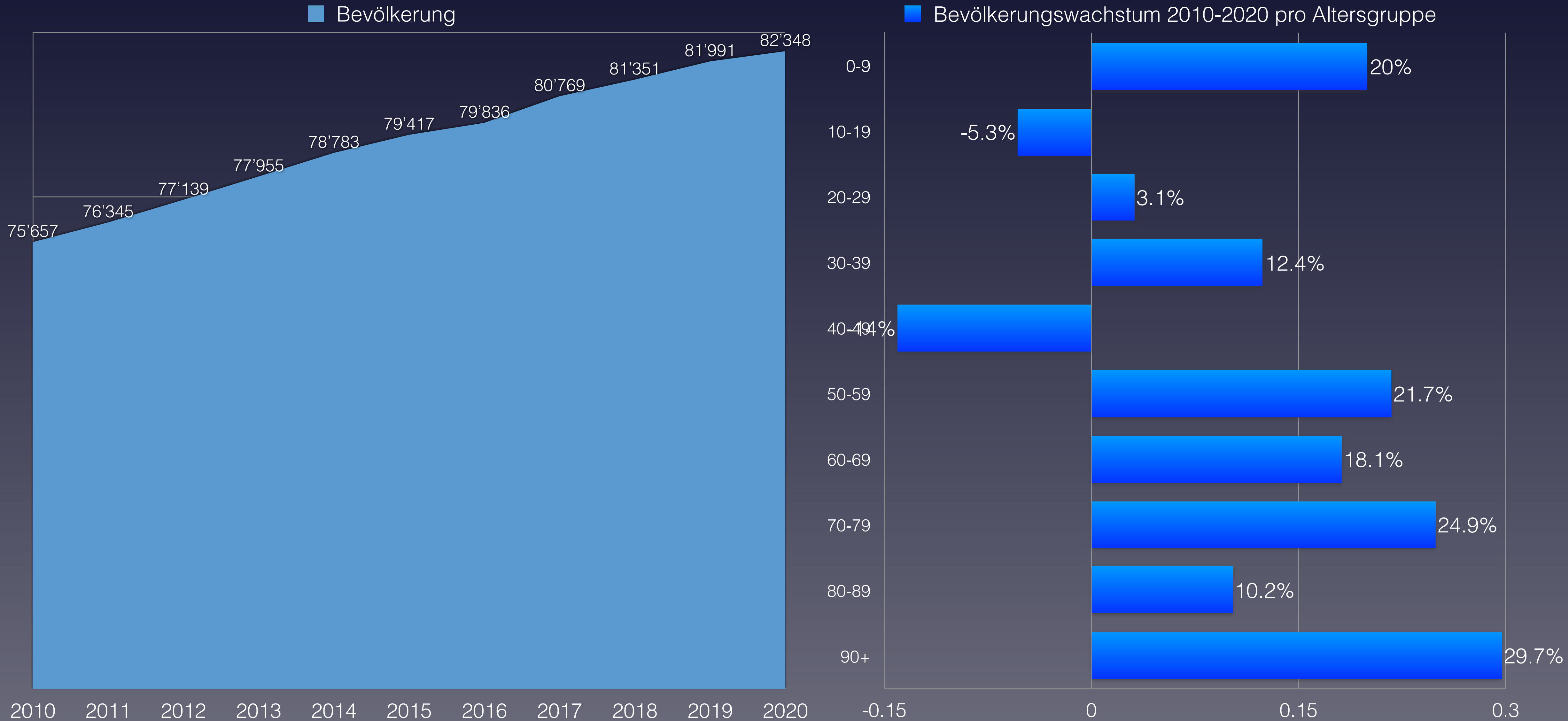

Quelle: Schweizerische Eidgenossenschaft – Ständige Wohnbevölkerung



Anteil der Verstorbenen pro Altersgruppe von 2010 bis 2020 im Kanton Schaffhausen

Proportion de personnes décédées par groupe d'âge de 2010 à 2020 dans le canton de Schaffhouse

Percentuale di deceduti per fascia d'età dal 2010 al 2020 nel cantone di Sciaffusa

verstorben	2010	2011	2012	2013	2014	2015	2016	2017	2018	2019	2020	Covid-19	Rang ↓
0–9 Jahre	5	2	2	4	4	2	2	1	3	2	9	0	1
10–19 Jahre	1	1	0	0	1	3	0	0	0	1	4	0	1
20–29 Jahre	1	5	2	1	2	6	3	4	2	1	3	0	4
30–39 Jahre	10	6	5	8	6	5	3	7	4	6	1	0	11
40–49 Jahre	15	14	14	20	13	14	8	4	11	12	13	0	6
50–59 Jahre	48	34	40	44	39	34	38	39	37	37	38	2	6
60–69 Jahre	66	72	86	79	81	68	70	76	81	79	83	5	2
70–79 Jahre	135	127	137	127	139	134	140	134	138	154	161	8	1
80–89 Jahre	262	264	263	250	292	285	283	274	277	273	286	29	2
90 Jahre und älter	157	186	187	193	200	202	197	197	220	236	258		1
verstorben gesamt	700	711	736	726	777	753	744	736	773	801	856	44	1
Einwohneranteil	2010	2011	2012	2013	2014	2015	2016	2017	2018	2019	2020	Änderung	
0–9 Jahre	6'486	6'567	6'817	6'978	7'147	7'342	7'380	7'612	7'690	7'777	7'782	20.0%	
10–19 Jahre	8'044	7'906	8'102	7'967	7'867	7'707	7'652	7'631	7'612	7'634	7'621	-5.3%	
20–29 Jahre	9'231	9'334	9'859	9'918	9'957	9'947	9'843	9'976	9'852	9'737	9'517	3.1%	
30–39 Jahre	9'776	9'877	9'292	9'626	9'860	10'041	10'290	10'455	10'610	10'804	10'984	12.4%	
40–49 Jahre	12'127	11'999	11'855	11'652	11'413	11'133	10'898	10'726	10'654	10'618	10'434	-14.0%	
50–59 Jahre	10'498	10'741	11'287	11'515	11'902	12'234	12'408	12'540	12'633	12'714	12'774	21.7%	
60–69 Jahre	8'711	8'898	8'986	9'143	9'307	9'460	9'538	9'713	9'852	9'967	10'288	18.1%	
70–79 Jahre	6'210	6'268	6'431	6'555	6'636	6'796	7'014	7'199	7'449	7'659	7'758	24.9%	
80–89 Jahre	3'809	3'928	3'792	3'851	3'917	3'942	3'960	4'008	4'051	4'105	4'198	10.2%	
90 Jahre und älter	765	827	718	750	777	815	853	909	948	976	992	29.7%	
Summe Einwohner	75'657	76'345	77'139	77'955	78'783	79'417	79'836	80'769	81'351	81'991	82'348		
verstorben / Altersgr.	2010	2011	2012	2013	2014	2015	2016	2017	2018	2019	2020	Anteil Bevölk.	Rang ↓
0–9 Jahre	0.077%	0.030%	0.029%	0.057%	0.056%	0.027%	0.027%	0.013%	0.039%	0.026%	0.116%	0.0%	1
10–19 Jahre	0.012%	0.013%	0.000%	0.000%	0.013%	0.039%	0.000%	0.000%	0.000%	0.013%	0.052%	0.0%	1
20–29 Jahre	0.011%	0.054%	0.020%	0.010%	0.020%	0.060%	0.030%	0.040%	0.020%	0.010%	0.032%	0.0%	4
30–39 Jahre	0.102%	0.061%	0.054%	0.083%	0.061%	0.050%	0.029%	0.067%	0.038%	0.056%	0.009%	0.0%	11
40–49 Jahre	0.12%	0.12%	0.12%	0.17%	0.11%	0.13%	0.07%	0.04%	0.10%	0.11%	0.12%	0.0%	3
50–59 Jahre	0.46%	0.32%	0.35%	0.38%	0.33%	0.28%	0.31%	0.31%	0.29%	0.29%	0.30%	0.0157%	8
60–69 Jahre	0.76%	0.81%	0.96%	0.86%	0.87%	0.72%	0.73%	0.78%	0.82%	0.79%	0.81%	0.049%	6
70–79 Jahre	2.17%	2.03%	2.13%	1.94%	2.09%	1.97%	2.00%	1.86%	1.85%	2.01%	2.08%	0.103%	4
80–89 Jahre	6.88%	6.72%	6.94%	6.49%	7.45%	7.23%	7.15%	6.84%	6.84%	6.65%	6.81%	0.56%	8
90 Jahre und älter	20.5%	22.5%	26.0%	25.7%	25.7%	24.8%	23.1%	21.7%	23.2%	24.2%	26.0%	(Anteil 80+)	2
Anteil gesamt	0.93%	0.93%	0.95%	0.93%	0.99%	0.95%	0.93%	0.91%	0.95%	0.98%	1.04%		1
Gesamtäquivalent 2020	1.01%	0.99%	1.07%	1.03%	1.08%	1.02%	0.99%	0.95%	0.97%	0.99%	1.04%		3
Rang	6	9	2	4	1	5	8	11	10	7	3		

* 1 ist höchster,
* 11 niedrigster Wert



Vergleich der Gesamtäquivalente im Kanton Schaffhausen

Comparaison des équivalents totaux dans le canton de Schaffhouse
Confronto dei totali equivalenti nel Cantone di Sciaffusa

— Gesamtäquivalenz: jährliche Sterberaten umgerechnet auf die Anteile der Altersgruppen in 2020
Équivalents totaux : taux de mortalité annuels convertis aux proportions des groupes d'âge en 2020





Anteil der Verstorbenen pro Altersgruppe 2020: Vergleich mit Min/Max aus 2010–2019

Proportion de personnes décédées par groupe d'âge en 2020 : comparaison avec le min/max de 2010-2019

Percentuale di deceduti per gruppo di età nel 2020: confronto con min/max dal 2010-2019





Wöchentliche Sterberaten mit den Minima/Maxima 2015–2019 Schaffhausen

Taux de mortalité hebdomadaire avec minima/maxima 2015-2019 Schaffhouse

Tassi di mortalità settimanale con minimi/maxima 2015-2019 Sciaffusa

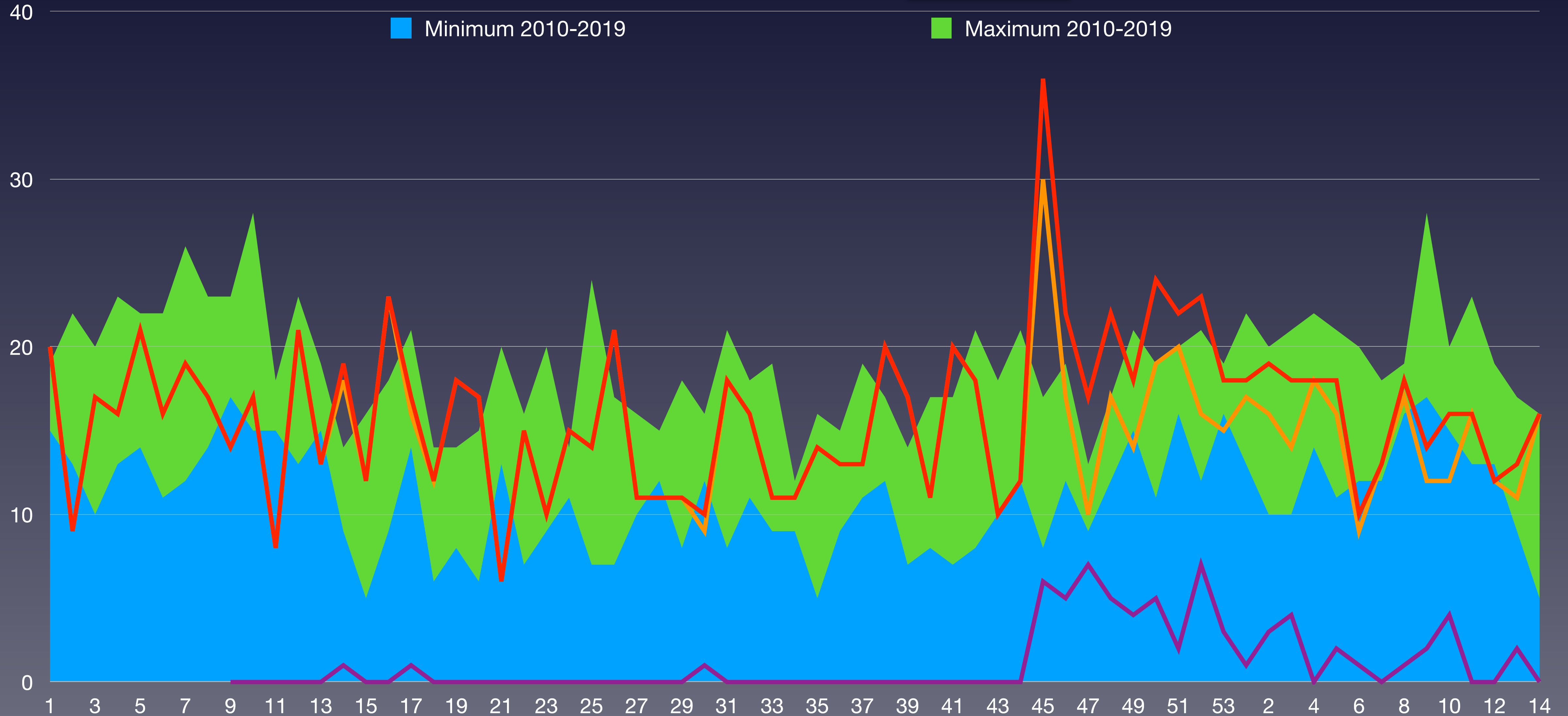

BFS: Todesfälle nach Altersklasse, Woche und Kanton
BAG - Coronavirus: Situation Schweiz



Wöchentliche Sterberaten 2015–2021 Schaffhausen

Taux de mortalité hebdomadaire 2015-2021 Schaffhouse

Tassi di mortalità settimanale 2015-2021 Sciaffusa

KW	2015	2016	2017	2018	2019	2020	2021	Ø 2016–2020	zum Durchschnitt
1	15	19	18	16	17	20	18	18	2.9%
2	16	13	22	15	19	9	19	16	21.3%
3	18	10	20	12	17	17	18	16	14.9%
4	14	14	21	13	23	16	18	17	6.9%
5	19	16	22	21	14	21	18	19	-4.4%
6	22	14	21	11	15	16	10	17	-39.4%
7	26	12	20	19	21	19	13	20	-33.3%
8	23	16	18	14	17	17	18	18	2.9%
9	18	17	19	17	23	14	14	18	-22.2%
10	15	20	18	28	18	17	16	19	-17.2%
11	18	18	15	18	15	8	16	15	4.3%
12	14	13	16	23	13	21	12	17	-28.0%
13	17	17	16	19	15	13	13	16	-19.6%
14	13	13	9	14	13	19	16	14	18.5%
Summe	248	212	255	240	240	227	219	237	
Rang	2	7	1	3	3	5	6		

BFS: Todesfälle nach Altersklasse, Woche und Kanton
BAG - Coronavirus: Situation Schweiz



Statistische Analysen der Mortalität im Kanton Appenzell-Ausserrhoden

Analyses statistiques de la mortalité dans le canton d'Appenzel Rhodes-Extérieures

Analisi statistiche della mortalità nel cantone di Appenzello Esterno

Stand	Statut	Stato al	20.4.2021
Bevölkerung	Population	Popolazione	55'445
pro km ²	par km ²	per km ²	228.3
Sozialhilfequote	Taux d'aide sociale	Tasso di assistenza sociale	2.3
Ärzte ambulant / 100'000	Médecins externes / 100'000	Medici ambulatoriali / 100'000	177
Spitalbetten / 1'000	Lits d'hôpitaux / 1'000	Letti d'ospedale / 1'000	9.1
Fälle mit pos. Test 2020	Cas avec test positif 2020	Casi con test pos. 2020	2'488
Fälle mit pos. Test 2020	Cas avec test positif 2020	Casi con test pos. 2020	1'037
verstorben mit pos. Test 2020	décédé avec test pos. 2020	deceduto con test pos. 2020	43
verstorben mit pos. Test 2021	décédé avec test pos. 2021	deceduto con test pos. 2021	20
verstorben gesamt 2020	décédés total 2020	deceduto totale 2020	541
verstorben gesamt 2021	décédés total 2021	deceduto totale 2021	149
Anteil Covid-19 / gesamt 2020	Proportion Covid-19 / total 2020	Proporzione Covid-19 / totale 2020	7.9%
Anteil Covid-19 / gesamt 2021	Proportion Covid-19 / total 2021	Proporzione Covid-19 / totale 2021	13.4%
Anteil Covid-19 / Bevölkerung	Proportion Covid-19 / population	Proporzione Covid-19 / popolazione	0.114%



Wöchentliche Sterberaten von 2015–2019 im Kanton Appenzell-Ausserrhoden

Proportion de défunts par tranche d'âge dans le canton d'Appenzell Rhodes-Extérieures

Tasso di mortalità settimanale dal 2015 al 2019 nel Cantone di Appenzello Esterno

— 2015 — 2016 — 2017 — 2018 — 2019 — 2020 — Covid-19

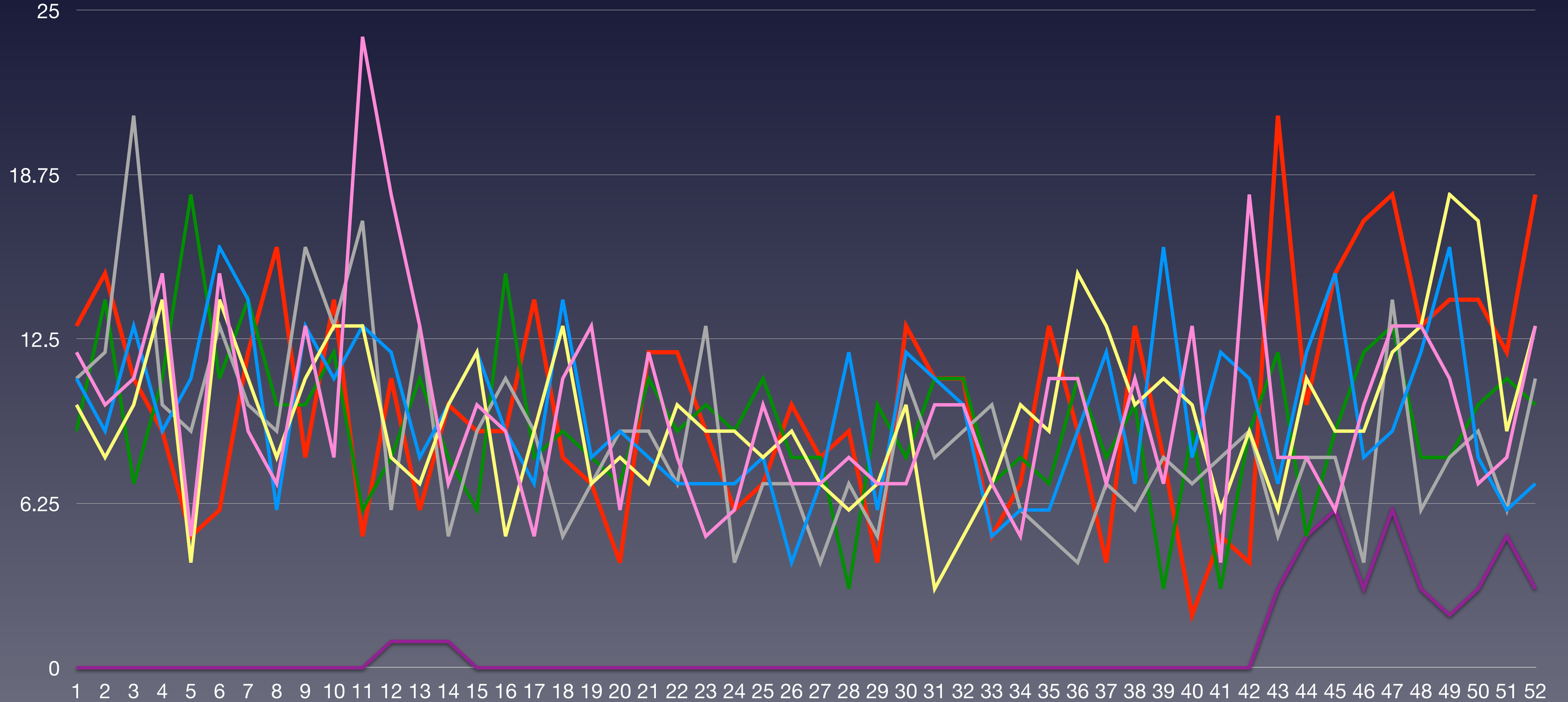



Wöchentliche Sterberaten mit den Minima/Maxima 2015–2019 Appenzell-Ausserrhoden

Proportion de défunts par tranche d'âge dans le canton d'Appenzell Rhodes-Extérieures

Tassi di mortalità settimanale con minimi/maxima 2015-2019 Appenzello Esterno

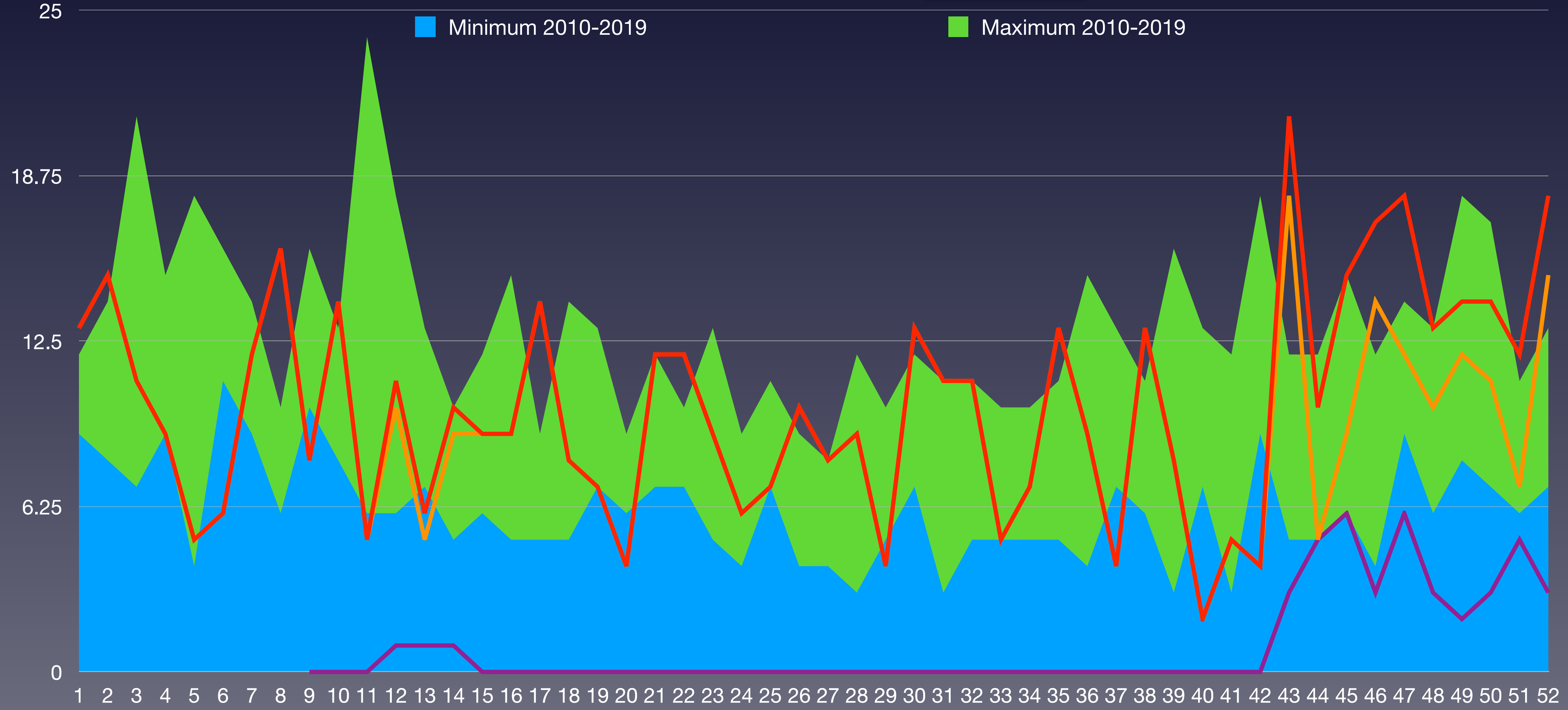

BFS: Todesfälle nach Altersklasse, Woche und Kanton
BAG - Coronavirus: Situation Schweiz



Bevölkerungsentwicklung im Kanton Appenzell-Ausserrhoden in den Altersgruppen von 2010 bis 2020

Evolution de la population dans le canton d'Appenzel Rhodes-Extérieures dans les classes d'âge de 2010 à 2020

Evoluzione della popolazione nel cantone di Appenzello Esterno nelle classi di età dal 2010 al 2020

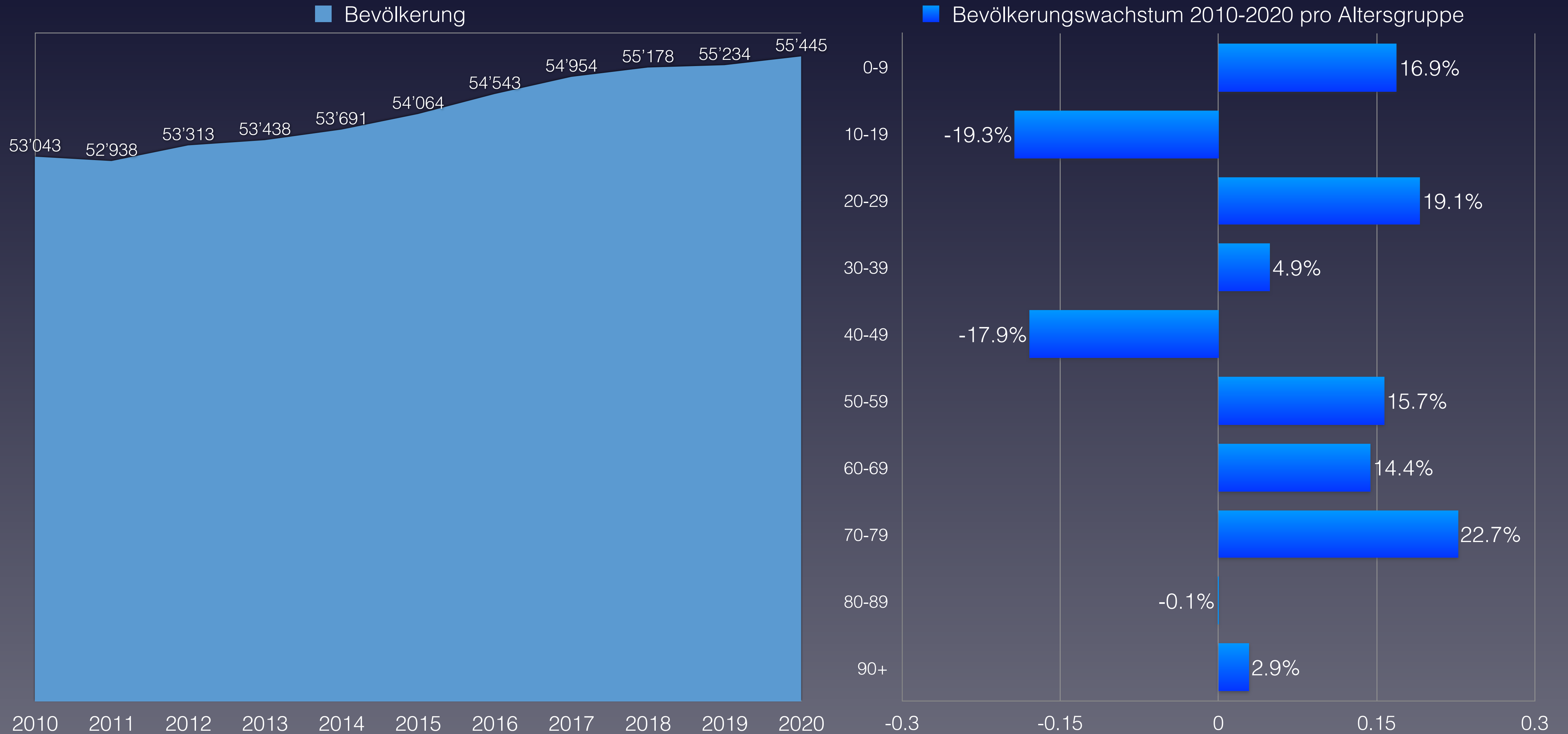

Quelle: Schweizerische Eidgenossenschaft – Ständige Wohnbevölkerung



Anteil der Verstorbenen pro Altersgruppe von 2010 bis 2020 im Kanton Appenzel-Ausserrhoden

Proportion de personnes décédées par groupe d'âge de 2010 à 2020 dans le canton d'Appenzel Rhodes-Extérieures

Percentuale di deceduti per fascia d'età dal 2010 al 2020 nel cantone di Appenzello Esterno

verstorben	2010	2011	2012	2013	2014	2015	2016	2017	2018	2019	2020	Covid-19	Rang ↓
0–9 Jahre	3	0	7	2	4	1	5	4	5	3	1	0	9
10–19 Jahre	1	2	2	0	0	2	0	1	1	0	1	0	4
20–29 Jahre	3	3	2	0	2	5	2	3	1	8	4	0	3
30–39 Jahre	2	1	1	0	3	3	3	6	2	1	3	0	2
40–49 Jahre	11	12	5	12	6	8	12	8	3	5	5	0	8
50–59 Jahre	28	23	29	18	19	23	30	29	28	23	16	0	11
60–69 Jahre	42	40	46	58	52	52	53	47	51	46	62	2	1
70–79 Jahre	104	72	86	97	92	94	86	89	76	98	104	11	1
80–89 Jahre	160	185	194	180	165	170	160	175	138	152	186	29	2
90 Jahre und älter	133	108	141	147	133	160	151	144	150	148	159	29	2
verstorben gesamt	487	446	513	514	476	518	502	506	455	484	541	42	1
Einwohneranteil	2010	2011	2012	2013	2014	2015	2016	2017	2018	2019	2020	Änderung	
0–9 Jahre	5'084	5'103	4'925	5'032	5'096	5'225	5'414	5'568	5'715	5'817	5'944	16.9%	
10–19 Jahre	6'513	6'315	6'420	6'190	5'991	5'836	5'689	5'577	5'435	5'311	5'254	-19.3%	
20–29 Jahre	5'305	5'220	6'591	6'556	6'651	6'617	6'659	6'790	6'664	6'534	6'318	19.1%	
30–39 Jahre	6'800	6'631	6'137	6'180	6'333	6'492	6'680	6'758	6'871	6'963	7'132	4.9%	
40–49 Jahre	8'617	8'522	8'505	8'323	8'124	7'919	7'659	7'447	7'304	7'128	7'075	-17.9%	
50–59 Jahre	7'655	7'772	7'956	8'167	8'271	8'501	8'750	8'908	8'967	8'917	8'854	15.7%	
60–69 Jahre	6'144	6'343	6'039	6'188	6'324	6'416	6'492	6'573	6'755	6'892	7'030	14.4%	
70–79 Jahre	3'968	4'021	3'851	3'923	4'044	4'168	4'307	4'423	4'562	4'728	4'867	22.7%	
80–89 Jahre	2'414	2'441	2'361	2'350	2'323	2'337	2'351	2'377	2'348	2'391	2'412	-0.1%	
90 Jahre und älter	543	570	528	529	534	553	542	533	557	553	559	2.9%	
Summe Einwohner	53'043	52'938	53'313	53'438	53'691	54'064	54'543	54'954	55'178	55'234	55'445		
verstorben / Altersgr.	2010	2011	2012	2013	2014	2015	2016	2017	2018	2019	2020	Anteil Bevölk.	Rang ↓
0–9 Jahre	0.059%	0.000%	0.142%	0.040%	0.078%	0.019%	0.092%	0.072%	0.087%	0.052%	0.017%	0.0%	10
10–19 Jahre	0.015%	0.032%	0.031%	0.000%	0.000%	0.034%	0.000%	0.018%	0.018%	0.000%	0.019%	0.0%	4
20–29 Jahre	0.057%	0.057%	0.030%	0.000%	0.030%	0.076%	0.030%	0.044%	0.015%	0.122%	0.063%	0.0%	3
30–39 Jahre	0.029%	0.015%	0.016%	0.000%	0.047%	0.046%	0.045%	0.089%	0.029%	0.014%	0.042%	0.0%	5
40–49 Jahre	0.13%	0.14%	0.06%	0.14%	0.07%	0.10%	0.16%	0.11%	0.04%	0.07%	0.07%	0.0%	8
50–59 Jahre	0.37%	0.30%	0.36%	0.22%	0.23%	0.27%	0.34%	0.33%	0.31%	0.26%	0.18%	0.0000%	11
60–69 Jahre	0.68%	0.63%	0.76%	0.94%	0.82%	0.81%	0.82%	0.72%	0.75%	0.67%	0.88%	0.028%	2
70–79 Jahre	2.62%	1.79%	2.23%	2.47%	2.27%	2.26%	2.00%	2.01%	1.67%	2.07%	2.14%	0.226%	6
80–89 Jahre	6.63%	7.58%	8.22%	7.66%	7.10%	7.27%	6.81%	7.36%	5.88%	6.36%	7.71%	0.98%	2
90 Jahre und älter	24.5%	18.9%	26.7%	27.8%	24.9%	28.9%	27.9%	27.0%	26.9%	26.8%	28.4%	(Anteil 80+)	2
Anteil gesamt	0.92%	0.84%	0.96%	0.96%	0.89%	0.96%	0.92%	0.92%	0.82%	0.88%	0.98%		1
Gesamtäquivalent 2020	0.94%	0.83%	1.01%	1.01%	0.93%	0.98%	0.95%	0.95%	0.84%	0.88%	0.98%		4
Rang	7	11	1	2	8	3	6	5	10	9	4		

* 1 ist höchster,
* 11 niedrigster Wert



Vergleich der Gesamtäquivalente im Kanton Appenzel-Ausserrhoden

Proportion de défunts par tranche d'âge dans le canton d'Appenzel Rhodes-Extérieures
Confronto dei totali equivalenti nel Cantone di Appenzello Esterno

— Gesamtäquivalenz: jährliche Sterberaten umgerechnet auf die Anteile der Altersgruppen in 2020
Équivalents totaux : taux de mortalité annuels convertis aux proportions des groupes d'âge en 2020





Anteil der Verstorbenen pro Altersgruppe 2020: Vergleich mit Min/Max aus 2010–2019

Proportion de personnes décédées par groupe d'âge en 2020 : comparaison avec le min/max de 2010-2019

Percentuale di deceduti per gruppo di età nel 2020: confronto con min/max dal 2010-2019





Wöchentliche Sterberaten mit den Minima/Maxima 2015–2019 Appenzell-Ausserrhoden

Proportion de défunts par tranche d'âge dans le canton d'Appenzell Rhodes-Extérieures

Tassi di mortalità settimanale con minimi/maxima 2015-2019 Appenzello Esterno

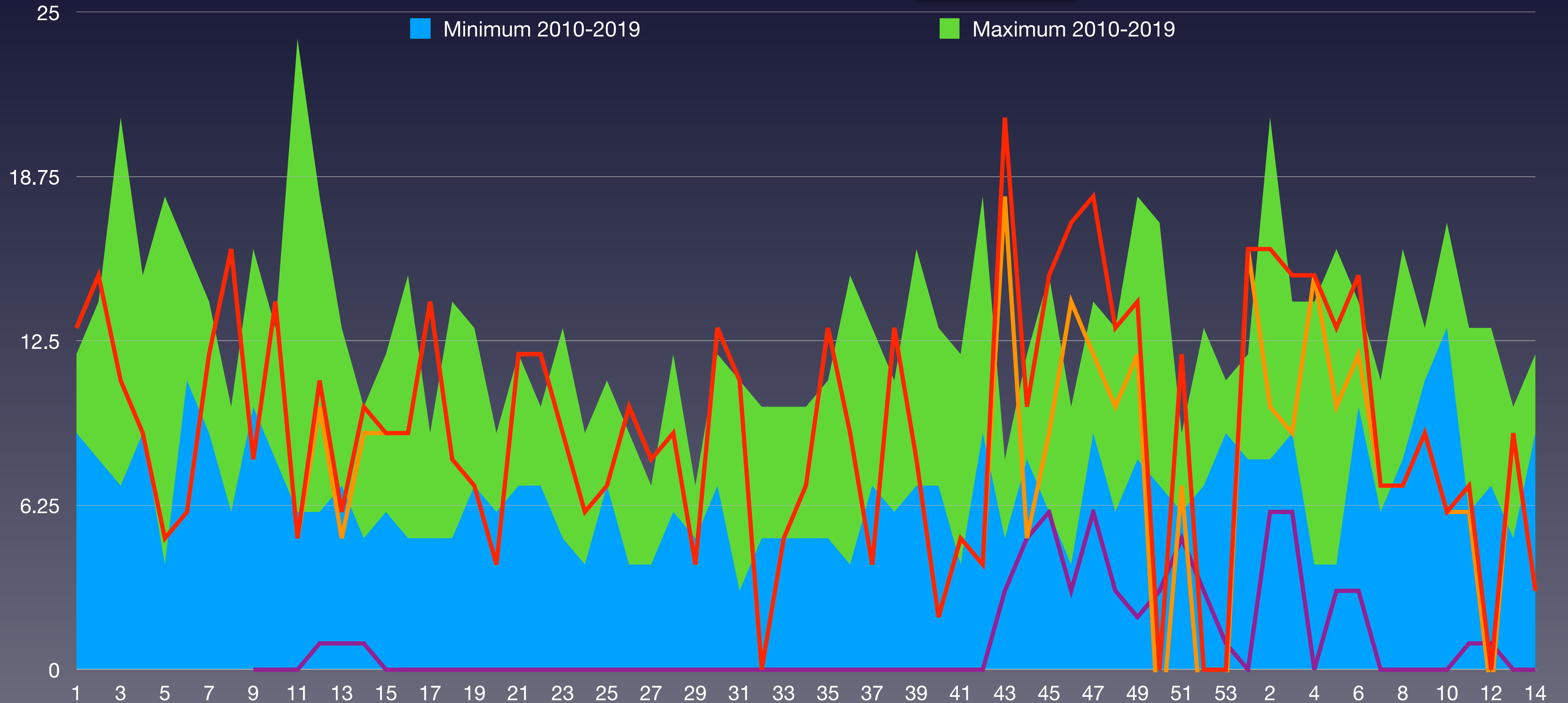

BFS: Todesfälle nach Altersklasse, Woche und Kanton
BAG - Coronavirus: Situation Schweiz



Wöchentliche Sterberaten 2015–2021 Appenzell-Ausserrhoden

Taux de mortalité hebdomadaire 2015-2021 d'Appenzell Rhodes-Extérieures

Tassi di mortalità settimanale 2015-2021 Appenzello Esterno

KW	2015	2016	2017	2018	2019	2020	2021	Ø 2016–2020	zum Durchschnitt
1	12	10	11	11	9	13	16	11	45.5%
2	10	8	9	12	14	15	16	11	41.2%
3	11	10	13	21	7	11	15	12	23.3%
4	15	14	9	10	11	9	15	11	32.4%
5	5	4	11	9	18	5	13	9	50.0%
6	15	14	16	13	11	6	15	13	20.0%
7	9	11	14	10	14	12	7	12	-40.0%
8	7	8	6	9	10	16	7	9	-25.0%
9	13	11	13	16	10	8	9	12	-23.9%
10	8	13	11	13	12	14	6	12	-49.3%
11	24	13	13	17	6	5	7	13	-46.2%
12	18	8	12	6	8	11	11	11	4.8%
13	13	7	8	13	11	6	9	10	-6.9%
14	7	10	10	5	8	10	3	8	-64.0%
Summe	167	141	156	165	149	141	149	153	
Rang	1	6	3	2	4	6	4		



Statistische Analysen der Mortalität im Kanton Appenzell-Innerrhoden

Analyses statistiques de la mortalité dans le canton d'Appenzel Rhodes intérieures
Analisi statistiche della mortalità nel cantone di Appenzell-Innerrhoden

Stand	Statut	Stato al	20.4.2021
Bevölkerung	Population	Popolazione	16'128
pro km ²	par km ²	per km ²	93.5
Sozialhilfequote	Taux d'aide sociale	Tasso di assistenza sociale	0.9
Ärzte ambulant / 100'000	Médecins externes / 100'000	Medici ambulatoriali / 100'000	93
Spitalbetten / 1'000	Lits d'hôpitaux / 1'000	Letti d'ospedale / 1'000	2.1
Fälle mit pos. Test 2020	Cas avec test positif 2020	Casi con test pos. 2020	727
Fälle mit pos. Test 2020	Cas avec test positif 2020	Casi con test pos. 2020	232
verstorben mit pos. Test 2020	décédé avec test pos. 2020	deceduto con test pos. 2020	15
verstorben mit pos. Test 2021	décédé avec test pos. 2021	deceduto con test pos. 2021	0
verstorben gesamt 2020	décédés total 2020	deceduto totale 2020	148
verstorben gesamt 2021	décédés total 2021	deceduto totale 2021	28
Anteil Covid-19 / gesamt 2020	Proportion Covid-19 / total 2020	Proporzione Covid-19 / totale 2020	10.1%
Anteil Covid-19 / gesamt 2021	Proportion Covid-19 / total 2021	Proporzione Covid-19 / totale 2021	0.0%
Anteil Covid-19 / Bevölkerung	Proportion Covid-19 / population	Proporzione Covid-19 / popolazione	0.093%



Wöchentliche Sterberaten von 2015–2019 im Kanton Appenzel-Innerrhoden

Proportion de défunts par tranche d'âge dans le canton d'Appenzel Rhodes-Intérieures

Tasso di mortalità settimanale dal 2015 al 2019 nel Cantone di Appenzel-Innerrhoden

— 2015 — 2016 — 2017 — 2018 — 2019 — 2020 — Covid-19

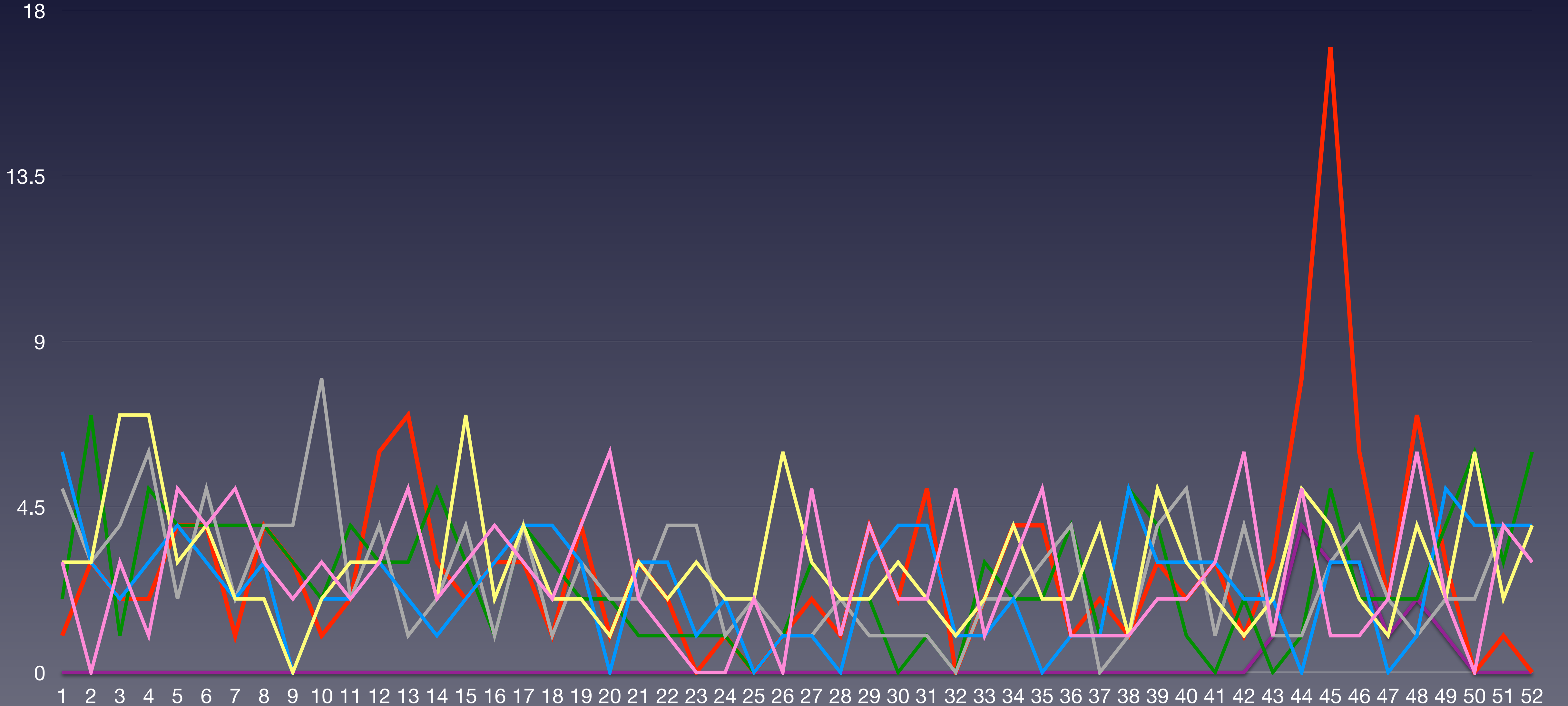

Quelle: [Bundesamt für Statistik: Todesfälle nach Altersklasse, Woche und Kanton](#)



Wöchentliche Sterberaten mit den Minima/Maxima 2015–2019 Appenzel-Innerrhoden

Proportion de défunts par tranche d'âge dans le canton d'Appenzel Rhodes-Intérieures

Tassi di mortalità settimanale con minimi/maxima 2015-2019 Appenzel-Innerrhoden

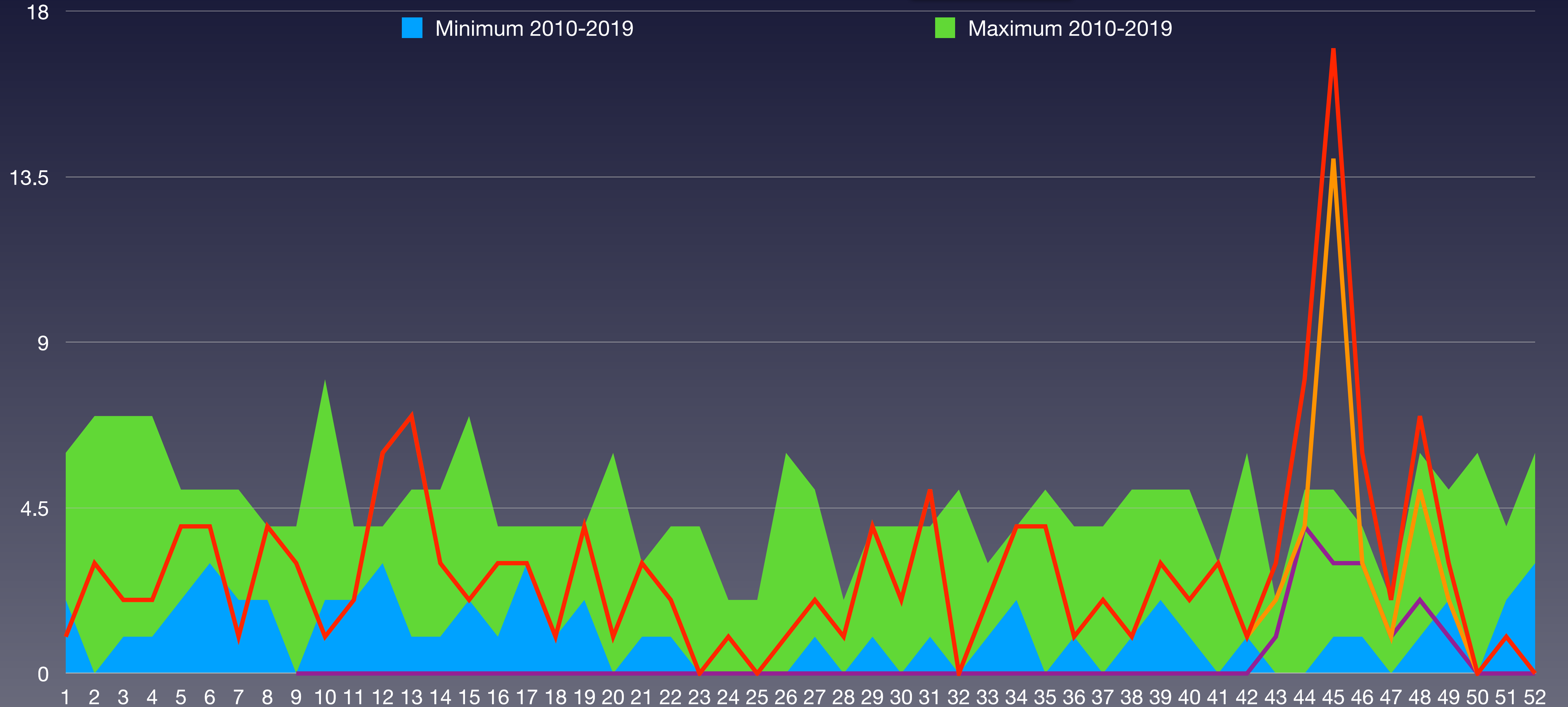



Bevölkerungsentwicklung im Kanton Appenzel-Innerrhoden in den Altersgruppen von 2010 bis 2020

Evolution de la population dans le canton d'Appenzel Rhodes-Intérieures dans les classes d'âge de 2010 à 2020
Evoluzione della popolazione nel cantone di Appenzel-Innerrhoden nelle classi di età dal 2010 al 2020

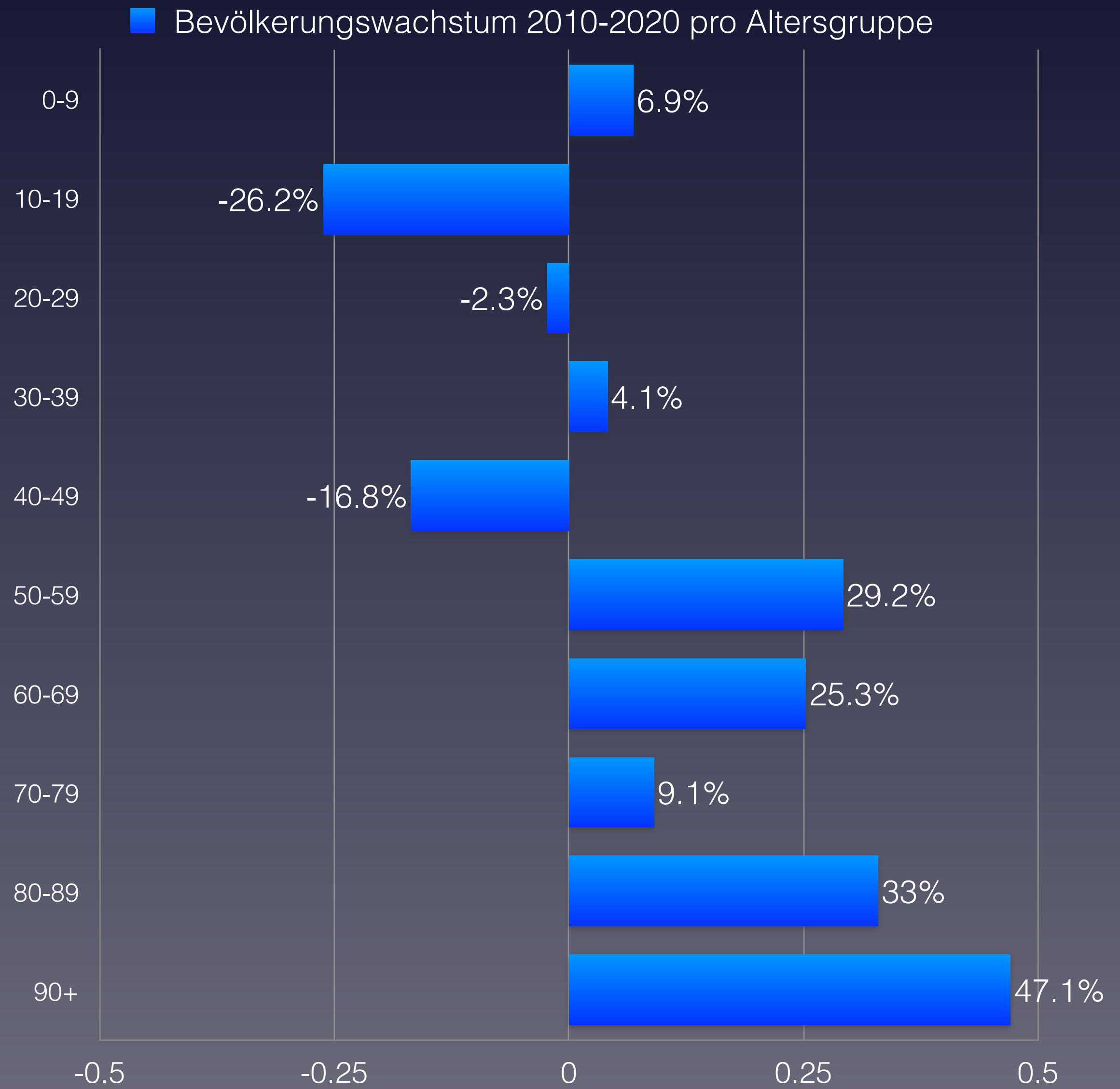
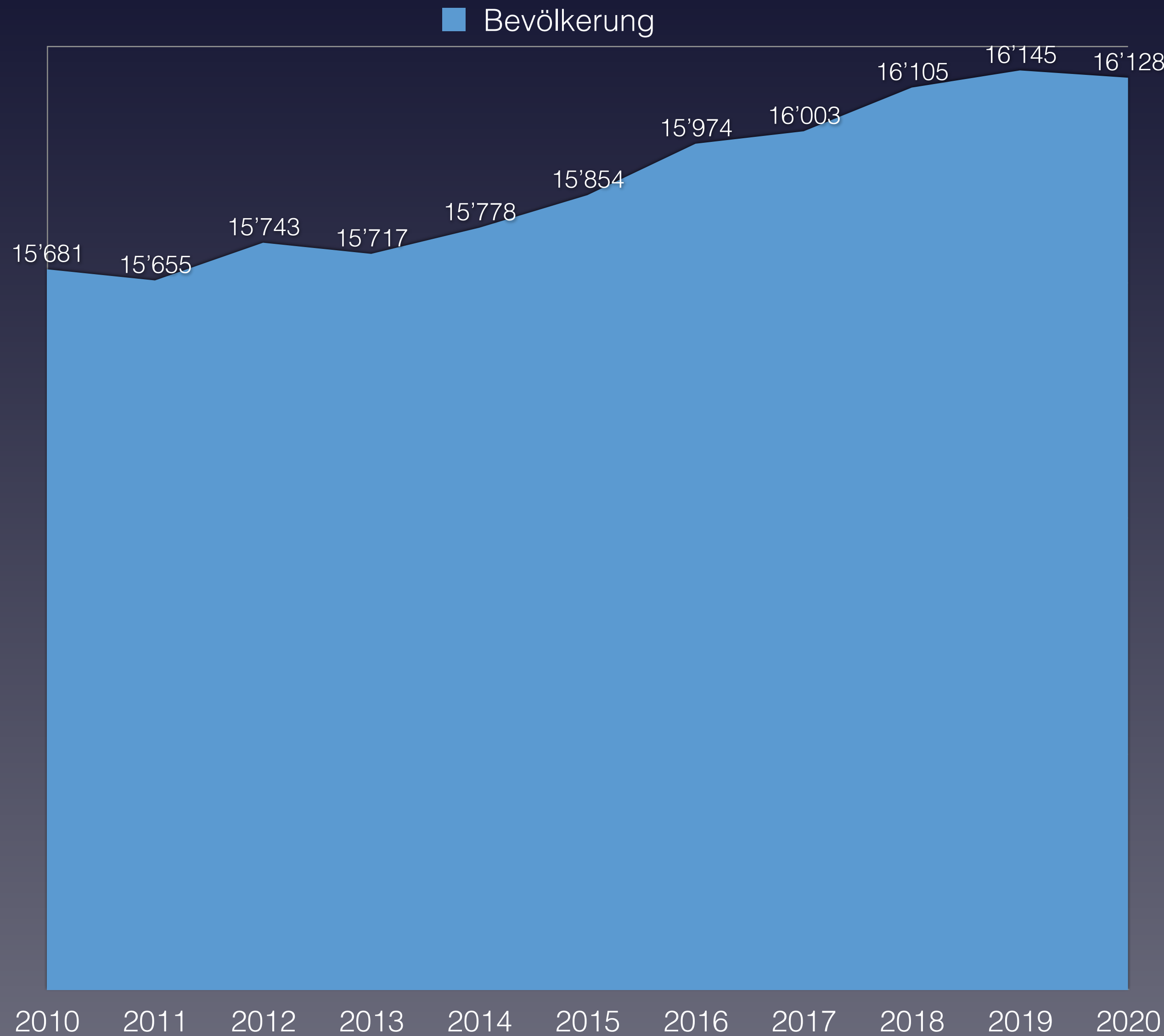

Quelle: Schweizerische Eidgenossenschaft – Ständige Wohnbevölkerung



Anteil der Verstorbenen pro Altersgruppe von 2010 bis 2020 im Kanton Appenzel-Innerrhoden

Proportion de personnes décédées par groupe d'âge de 2010 à 2020 dans le canton d'Appenzel Rhodes-Extérieures

Percentuale di deceduti per fascia d'età dal 2010 al 2020 nel cantone di nel cantone di Appenzel-Innerrhoden

verstorben	2010	2011	2012	2013	2014	2015	2016	2017	2018	2019	2020	Covid-19	Rang ↓
0–9 Jahre	1	4	2	2	2	1	1	0	0	0	0	0	8
10–19 Jahre	0	1	1	0	1	0	0	0	0	0	0	0	4
20–29 Jahre	2	0	0	2	2	0	1	0	2	0	1	0	5
30–39 Jahre	1	1	1	2	0	1	2	2	2	1	0	0	10
40–49 Jahre	6	2	2	2	4	4	3	0	1	3	0	0	10
50–59 Jahre	3	5	4	3	5	6	8	4	7	4	4	0	6
60–69 Jahre	12	18	20	8	14	17	14	9	15	7	10	0	8
70–79 Jahre	24	35	21	22	19	24	16	23	18	24	27	2	2
80–89 Jahre	44	49	48	63	57	57	72	53	59	64	62	13	4
90 Jahre und älter	24	25	36	33	27	30	36	31	32	31	44	13	1
verstorben gesamt	117	140	135	137	131	140	153	122	136	134	148	15	2
Einwohneranteil	2010	2011	2012	2013	2014	2015	2016	2017	2018	2019	2020	Änderung	
0–9 Jahre	1'649	1'611	1'638	1'609	1'623	1'638	1'673	1'733	1'753	1'754	1'763	6.9%	
10–19 Jahre	2'225	2'167	2'111	2'045	1'988	1'922	1'863	1'778	1'726	1'670	1'642	-26.2%	
20–29 Jahre	2'153	2'149	2'178	2'191	2'187	2'209	2'231	2'208	2'181	2'172	2'104	-2.3%	
30–39 Jahre	1'928	1'878	1'888	1'856	1'849	1'867	1'887	1'951	1'986	2'016	2'008	4.1%	
40–49 Jahre	2'407	2'370	2'367	2'325	2'290	2'222	2'173	2'100	2'093	2'054	2'002	-16.8%	
50–59 Jahre	1'890	1'968	2'007	2'103	2'169	2'252	2'323	2'361	2'409	2'438	2'441	29.2%	
60–69 Jahre	1'503	1'543	1'575	1'568	1'613	1'672	1'719	1'747	1'777	1'798	1'884	25.3%	
70–79 Jahre	1'221	1'217	1'191	1'196	1'211	1'224	1'215	1'242	1'277	1'313	1'332	9.1%	
80–89 Jahre	603	654	676	720	743	730	760	758	778	794	802	33.0%	
90 Jahre und älter	102	98	112	104	105	118	130	125	125	136	150	47.1%	
Summe Einwohner	15'681	15'655	15'743	15'717	15'778	15'854	15'974	16'003	16'105	16'145	16'128		
verstorben / Altersgr.	2010	2011	2012	2013	2014	2015	2016	2017	2018	2019	2020	Anteil Bevölk.	Rang ↓
0–9 Jahre	0.061%	0.248%	0.122%	0.124%	0.123%	0.061%	0.060%	0.000%	0.000%	0.000%	0.000%	0.0%	8
10–19 Jahre	0.000%	0.046%	0.047%	0.000%	0.050%	0.000%	0.000%	0.000%	0.000%	0.000%	0.000%	0.0%	4
20–29 Jahre	0.093%	0.000%	0.000%	0.091%	0.091%	0.000%	0.045%	0.000%	0.092%	0.000%	0.048%	0.0%	5
30–39 Jahre	0.052%	0.053%	0.053%	0.108%	0.000%	0.054%	0.106%	0.103%	0.101%	0.050%	0.000%	0.0%	10
40–49 Jahre	0.25%	0.08%	0.08%	0.09%	0.17%	0.18%	0.14%	0.00%	0.05%	0.15%	0.00%	0.0%	10
50–59 Jahre	0.16%	0.25%	0.20%	0.14%	0.23%	0.27%	0.34%	0.17%	0.29%	0.16%	0.16%	0.0000%	9
60–69 Jahre	0.80%	1.17%	1.27%	0.51%	0.87%	1.02%	0.81%	0.52%	0.84%	0.39%	0.53%	0.000%	8
70–79 Jahre	1.97%	2.88%	1.76%	1.84%	1.57%	1.96%	1.32%	1.85%	1.41%	1.83%	2.03%	0.150%	2
80–89 Jahre	7.30%	7.49%	7.10%	8.75%	7.67%	7.81%	9.47%	6.99%	7.58%	8.06%	7.73%	1.37%	5
90 Jahre und älter	23.5%	25.5%	32.1%	31.7%	25.7%	25.4%	27.7%	24.8%	25.6%	22.8%	29.3%	(Anteil 80+)	3
Anteil gesamt	0.75%	0.89%	0.86%	0.87%	0.83%	0.88%	0.96%	0.76%	0.84%	0.83%	0.92%		2
Gesamtäquivalent 2020	0.92%	1.07%	1.01%	1.01%	0.94%	0.98%	1.03%	0.83%	0.90%	0.86%	0.92%		7
Rang	8	1	4	3	6	5	2	11	9	10	7		

* 1 ist höchster,
* 11 niedrigster Wert



Vergleich der Gesamtäquivalente im Kanton Appenzell-Innerrhoden

Proportion de défunts par tranche d'âge dans le canton d'Appenzell Rhodes-Intérieures

Confronto dei totali equivalenti nel Cantone di Appenzell-Innerrhoden

— Gesamtäquivalenz: jährliche Sterberaten umgerechnet auf die Anteile der Altersgruppen in 2020

Équivalents totaux : taux de mortalité annuels convertis aux proportions des groupes d'âge en 2020





Anteil der Verstorbenen pro Altersgruppe 2020: Vergleich mit Min/Max aus 2010–2019

Proportion de personnes décédées par groupe d'âge en 2020 : comparaison avec le min/max de 2010-2019

Percentuale di deceduti per gruppo di età nel 2020: confronto con min/max dal 2010-2019





Wöchentliche Sterberaten mit den Minima/Maxima 2015–2019 Appenzel-Innerrhoden

Proportion de défunts par tranche d'âge dans le canton d'Appenzel Rhodes-Intérieures

Tassi di mortalità settimanale con minimi/maxima 2015-2019 Appenzel-Innerrhoden

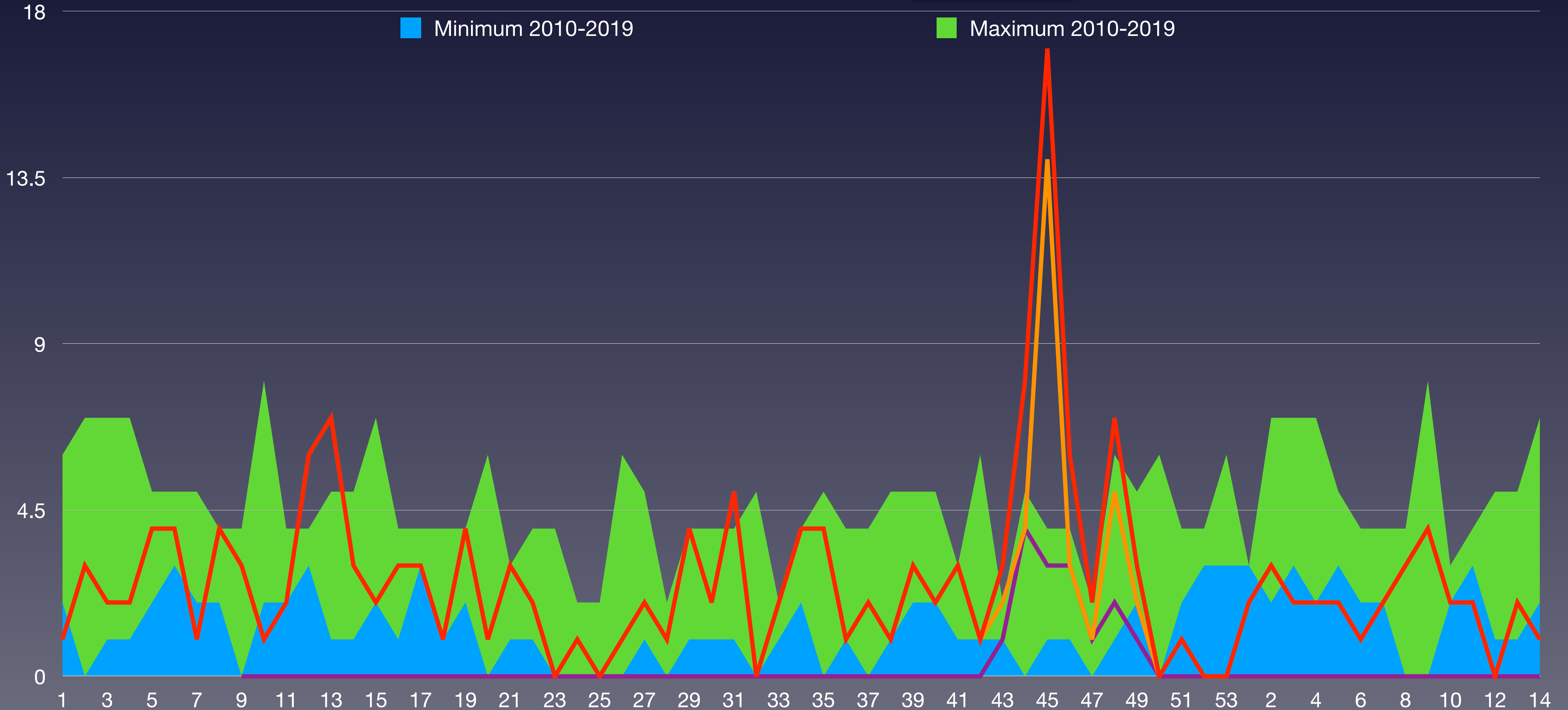

BFS: Todesfälle nach Altersklasse, Woche und Kanton
BAG - Coronavirus: Situation Schweiz



Wöchentliche Sterberaten 2015–2021 Appenzell-Innerrhoden

Taux de mortalité hebdomadaire 2015-2021 d'Appenzell Rhodes-Intérieures

Tassi di mortalità settimanale 2015-2021 Appenzello Innerrhoden

KW	2015	2016	2017	2018	2019	2020	2021	Ø 2016–2020	zum Durchschnitt
1	3	3	6	5	2	1	2	3	-40.0%
2	0	3	3	3	7	3	3	3	-5.3%
3	3	7	2	4	1	2	2	3	-36.8%
4	1	7	3	6	5	2	2	4	-50.0%
5	5	3	4	2	4	4	2	4	-45.5%
6	4	4	3	5	4	4	1	4	-75.0%
7	5	2	2	2	4	1	2	3	-25.0%
8	3	2	3	4	4	4	3	3	-10.0%
9	2	0	0	4	3	3	4	2	100.0%
10	3	2	2	8	2	1	2	3	-33.3%
11	2	3	2	2	4	2	2	3	-20.0%
12	3	3	3	4	3	6	0	4	-100.0%
13	5	5	2	1	3	7	2	4	-47.8%
14	2	2	1	2	5	3	1	3	-60.0%
Summe	41	46	36	52	51	43	28	45	
Rang	5	3	6	1	2	4	7		



Statistische Analysen der Mortalität im Kanton St. Gallen

Analyses statistiques de la mortalité dans le canton de Saint-Gall

Analisi statistiche della mortalità nel cantone di San Gallo

Stand	Statut	Stato al	20.4.2021
Bevölkerung	Population	Popolazione	510'734
pro km ²	par km ²	per km ²	261.8
Sozialhilfequote	Taux d'aide sociale	Tasso di assistenza sociale	2.1
Ärzte ambulant / 100'000	Médecins externes / 100'000	Medici ambulatoriali / 100'000	200
Spitalbetten / 1'000	Lits d'hôpitaux / 1'000	Letti d'ospedale / 1'000	4.5
Fälle mit pos. Test 2020	Cas avec test positif 2020	Casi con test pos. 2020	28'058
Fälle mit pos. Test 2020	Cas avec test positif 2020	Casi con test pos. 2020	10'293
verstorben mit pos. Test 2020	décédé avec test pos. 2020	deceduto con test pos. 2020	556
verstorben mit pos. Test 2021	décédé avec test pos. 2021	deceduto con test pos. 2021	148
verstorben gesamt 2020	décédés total 2020	deceduto totale 2020	4'857
verstorben gesamt 2021	décédés total 2021	deceduto totale 2021	1'228
Anteil Covid-19 / gesamt 2020	Proportion Covid-19 / total 2020	Proporzione Covid-19 / totale 2020	11.4%
Anteil Covid-19 / gesamt 2021	Proportion Covid-19 / total 2021	Proporzione Covid-19 / totale 2021	12.1%
Anteil Covid-19 / Bevölkerung	Proportion Covid-19 / population	Proporzione Covid-19 / popolazione	0.138%



Wöchentliche Sterberaten von 2015–2019 im Kanton St. Gallen

Taux de mortalité hebdomadaire de 2015 à 2019 dans le canton de Saint-Gall

Tasso di mortalità settimanale dal 2015 al 2019 nel Cantone di San Gallo

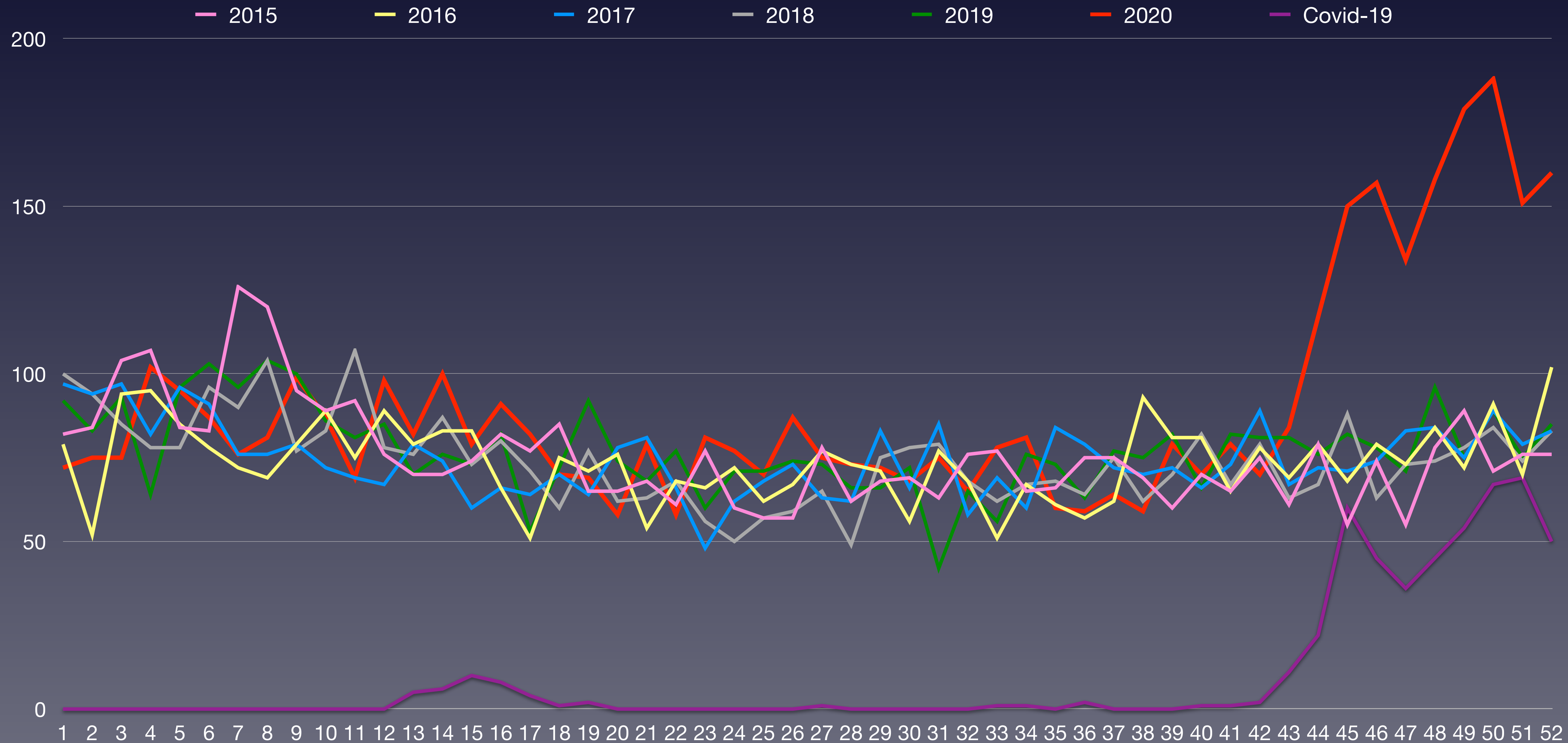

Quelle: Bundesamt für Statistik: Todesfälle nach Altersklasse, Woche und Kanton



Wöchentliche Sterberaten mit den Minima/Maxima 2015–2019 im Kanton St. Gallen

Taux de mortalité hebdomadaire avec les minima/maxima 2015-2019 dans le canton de Saint-Gall

Tasso di mortalità settimanale con i minimi/maxima 2015-2019 nel Cantone di San Gallo

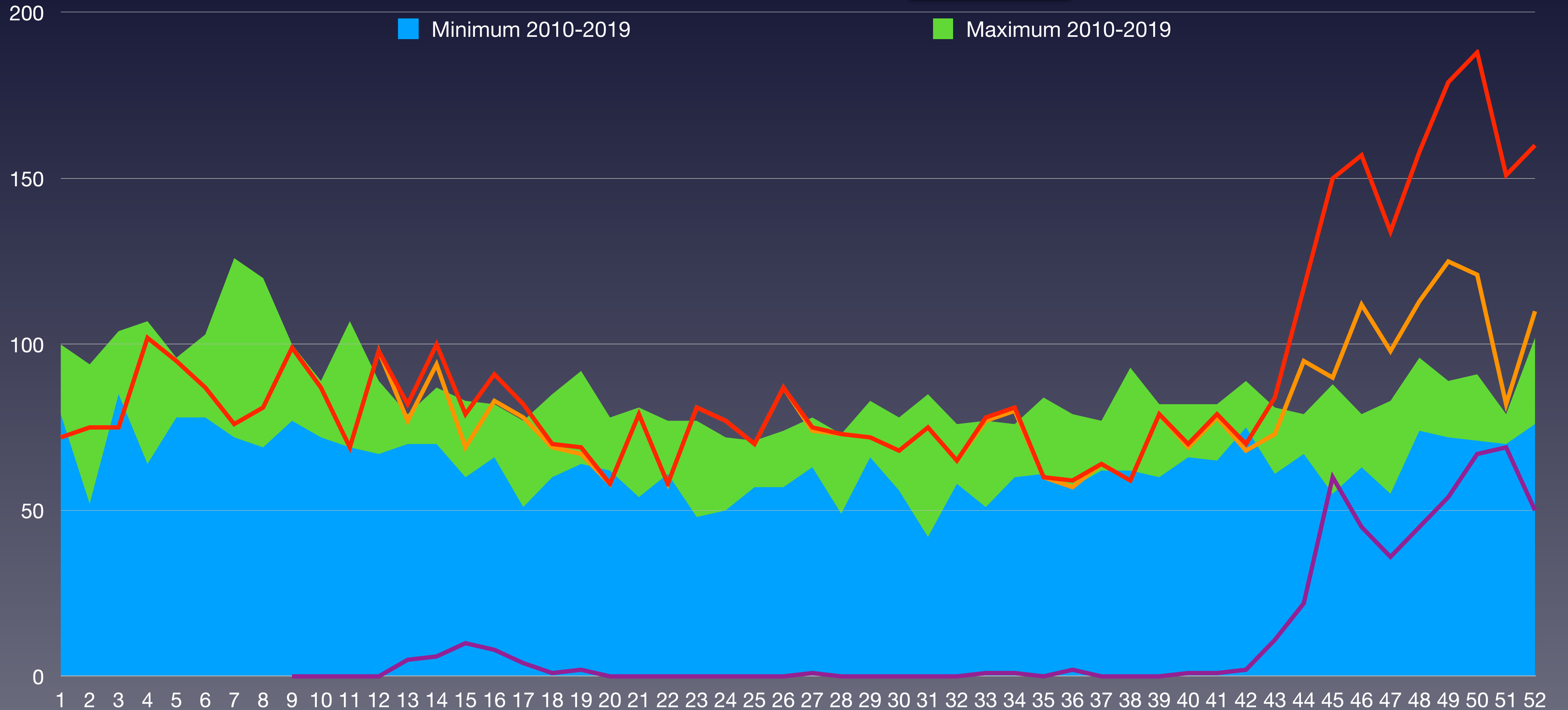

BFS: Todesfälle nach Altersklasse, Woche und Kanton
BAG - Coronavirus: Situation Schweiz



Bevölkerungsentwicklung im Kanton St. Gallen in den Altersgruppen von 2010 bis 2020

Evolution de la population dans le canton de Saint-Gall dans les classes d'âge de 2010 à 2020

Evoluzione della popolazione nel cantone di nel cantone di San Gallo nelle classi di età dal 2010 al 2020

■ Bevölkerung

■ Bevölkerungswachstum 2010-2020 pro Altersgruppe

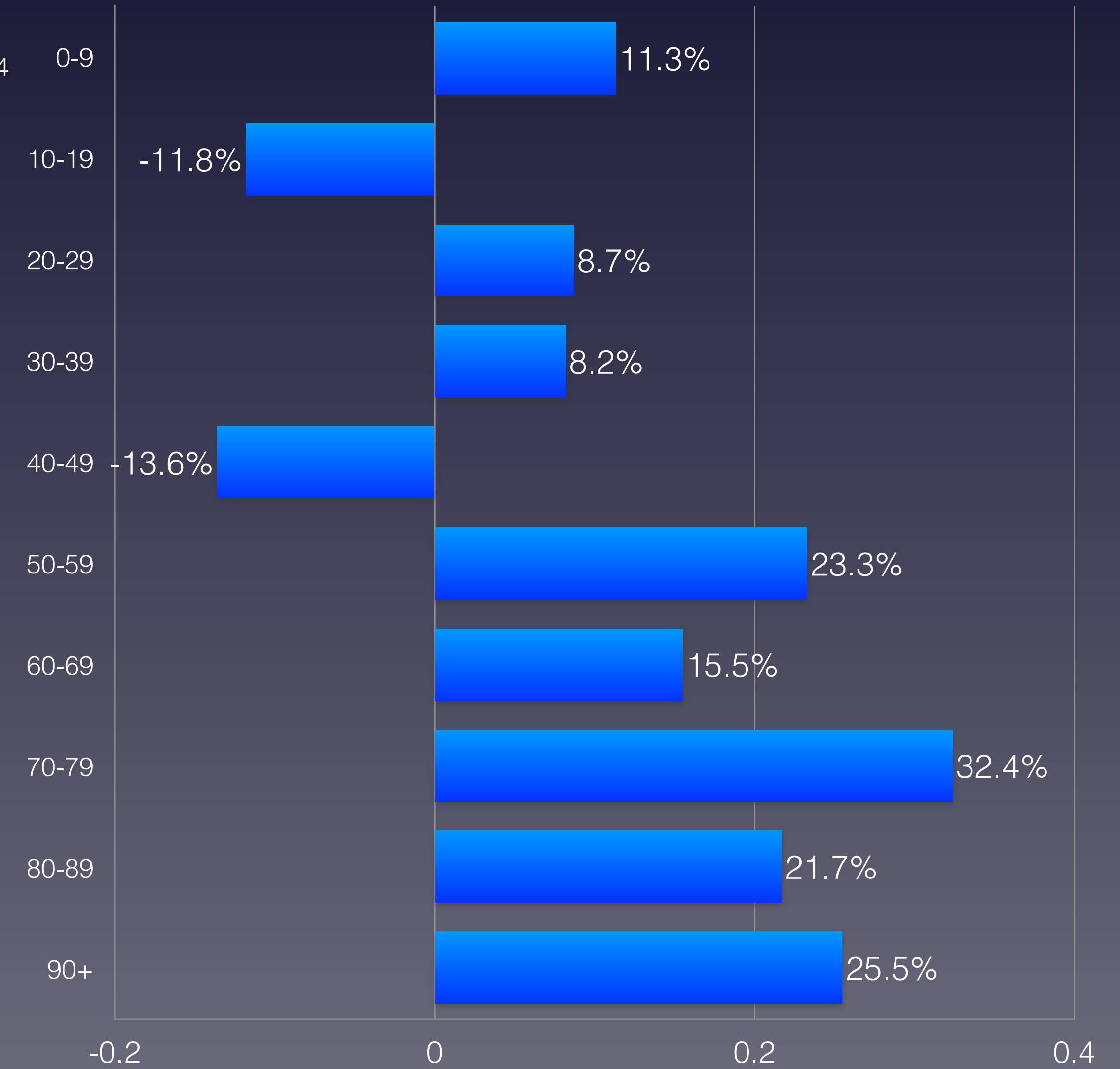
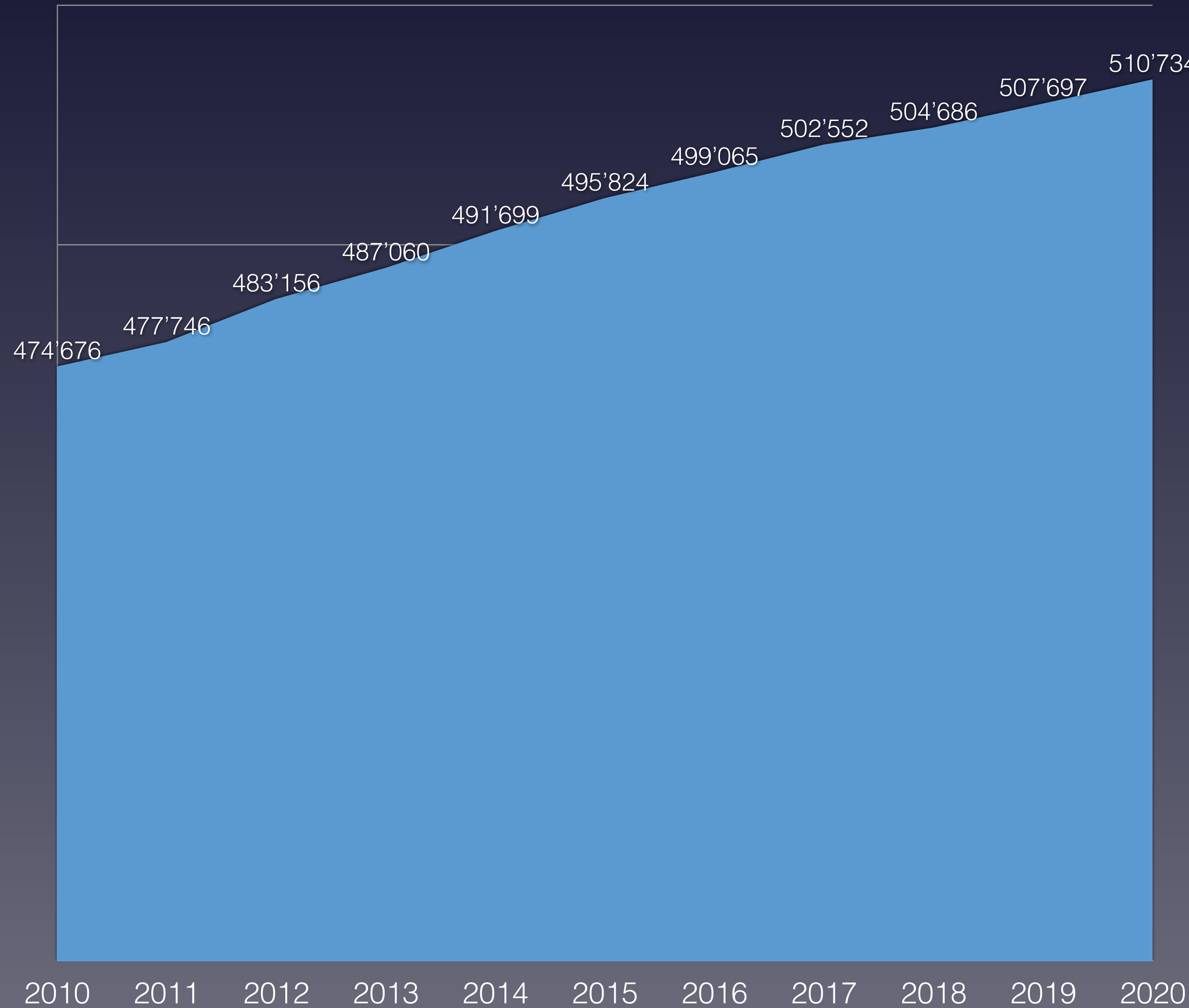

Quelle: Schweizerische Eidgenossenschaft – Ständige Wohnbevölkerung



Anteil der Verstorbenen pro Altersgruppe von 2010 bis 2020 im Kanton St. Gallen

Proportion de personnes décédées par groupe d'âge de 2010 à 2020 dans le canton de Saint-Gall

Percentuale di deceduti per fascia d'età dal 2010 al 2020 nel cantone di nel cantone di San Gallo

verstorben	2010	2011	2012	2013	2014	2015	2016	2017	2018	2019	2020	Covid-19	Rang ↓
0–9 Jahre	13	24	28	21	21	31	24	25	23	24	34	1	1
10–19 Jahre	10	10	8	10	12	7	4	7	8	4	12	0	1
20–29 Jahre	28	24	16	28	14	14	21	20	10	22	23	0	4
30–39 Jahre	29	42	26	30	38	39	30	33	27	21	30	0	5
40–49 Jahre	92	84	90	71	80	68	57	71	78	58	68	2	8
50–59 Jahre	212	192	212	215	219	211	189	208	194	194	214	10	3
60–69 Jahre	443	406	469	421	440	425	418	370	423	446	441	37	4
70–79 Jahre	729	703	741	720	738	811	772	759	779	835	970	112	1
80–89 Jahre	1'393	1'375	1'427	1'316	1'335	1'387	1'332	1'380	1'363	1'378	1'776	342	1
90 Jahre und älter	824	784	900	885	887	1'024	987	1'004	961	1'037	1'288		1
verstorben gesamt	3'773	3'644	3'917	3'717	3'784	4'017	3'834	3'877	3'866	4'019	4'856	504	1
Einwohneranteil	2010	2011	2012	2013	2014	2015	2016	2017	2018	2019	2020	Änderung	
0–9 Jahre	47'477	47'884	48'316	48'635	49'292	49'866	50'665	51'559	52'029	52'534	52'827	11.3%	
10–19 Jahre	58'654	57'322	56'612	55'390	54'532	53'740	53'028	52'715	52'122	51'714	51'757	-11.8%	
20–29 Jahre	61'068	61'305	68'431	68'904	69'198	69'352	68'955	68'509	67'815	67'142	66'380	8.7%	
30–39 Jahre	65'725	65'601	62'337	63'541	64'704	66'205	67'536	68'479	69'237	70'262	71'092	8.2%	
40–49 Jahre	76'670	76'855	75'835	74'768	73'686	72'038	70'486	68'941	67'769	66'870	66'235	-13.6%	
50–59 Jahre	62'023	63'455	65'394	67'398	69'487	71'389	73'007	74'254	75'080	75'777	76'499	23.3%	
60–69 Jahre	49'665	50'827	51'179	51'975	52'591	53'303	53'797	54'790	55'607	56'448	57'360	15.5%	
70–79 Jahre	32'245	32'963	33'701	34'674	36'047	37'130	38'280	39'484	40'682	41'793	42'703	32.4%	
80–89 Jahre	17'571	17'773	17'996	18'325	18'507	18'969	19'315	19'675	20'103	20'772	21'389	21.7%	
90 Jahre und älter	3'578	3'761	3'355	3'450	3'655	3'832	3'996	4'146	4'242	4'385	4'492	25.5%	
Summe Einwohner	474'676	477'746	483'156	487'060	491'699	495'824	499'065	502'552	504'686	507'697	510'734		
verstorben / Altersgr.	2010	2011	2012	2013	2014	2015	2016	2017	2018	2019	2020	Anteil Bevölk.	Rang ↓
0–9 Jahre	0.027%	0.050%	0.058%	0.043%	0.043%	0.062%	0.047%	0.048%	0.044%	0.046%	0.064%	0.0%	1
10–19 Jahre	0.017%	0.017%	0.014%	0.018%	0.022%	0.013%	0.008%	0.013%	0.015%	0.008%	0.023%	0.0%	1
20–29 Jahre	0.046%	0.039%	0.023%	0.041%	0.020%	0.020%	0.030%	0.029%	0.015%	0.033%	0.035%	0.0%	4
30–39 Jahre	0.044%	0.064%	0.042%	0.047%	0.059%	0.059%	0.044%	0.048%	0.039%	0.030%	0.042%	0.0%	8
40–49 Jahre	0.12%	0.11%	0.12%	0.09%	0.11%	0.09%	0.08%	0.10%	0.12%	0.09%	0.10%	0.0%	7
50–59 Jahre	0.34%	0.30%	0.32%	0.32%	0.32%	0.30%	0.26%	0.28%	0.26%	0.26%	0.28%	0.0131%	8
60–69 Jahre	0.89%	0.80%	0.92%	0.81%	0.84%	0.80%	0.78%	0.68%	0.76%	0.79%	0.77%	0.065%	9
70–79 Jahre	2.26%	2.13%	2.20%	2.08%	2.05%	2.18%	2.02%	1.92%	1.91%	2.00%	2.27%	0.262%	1
80–89 Jahre	7.93%	7.74%	7.93%	7.18%	7.21%	7.31%	6.90%	7.01%	6.78%	6.63%	8.30%	1.32%	1
90 Jahre und älter	23.0%	20.8%	26.8%	25.7%	24.3%	26.7%	24.7%	24.2%	22.7%	23.6%	28.7%	(Anteil 80+)	1
Anteil gesamt	0.79%	0.76%	0.81%	0.76%	0.77%	0.81%	0.77%	0.77%	0.77%	0.79%	0.95%		1
Gesamtäquivalent 2020	0.91%	0.86%	0.93%	0.87%	0.86%	0.89%	0.83%	0.82%	0.80%	0.81%	0.95%		1
Rang	3	7	2	5	6	4	8	9	11	10	1		

* 1 ist höchster,
* 11 niedrigster Wert



Vergleich der Gesamtäquivalente im Kanton St. Gallen

Comparaison des équivalents totaux dans le canton de Saint-Gall
Confronto dei totali equivalenti nel Cantone di San Gallo

— Gesamtäquivalenz: jährliche Sterberaten umgerechnet auf die Anteile der Altersgruppen in 2020
Équivalents totaux : taux de mortalité annuels convertis aux proportions des groupes d'âge en 2020





Anteil der Verstorbenen pro Altersgruppe 2020: Vergleich mit Min/Max aus 2010–2019

Proportion de personnes décédées par groupe d'âge en 2020 : comparaison avec le min/max de 2010-2019

Percentuale di deceduti per gruppo di età nel 2020: confronto con min/max dal 2010-2019

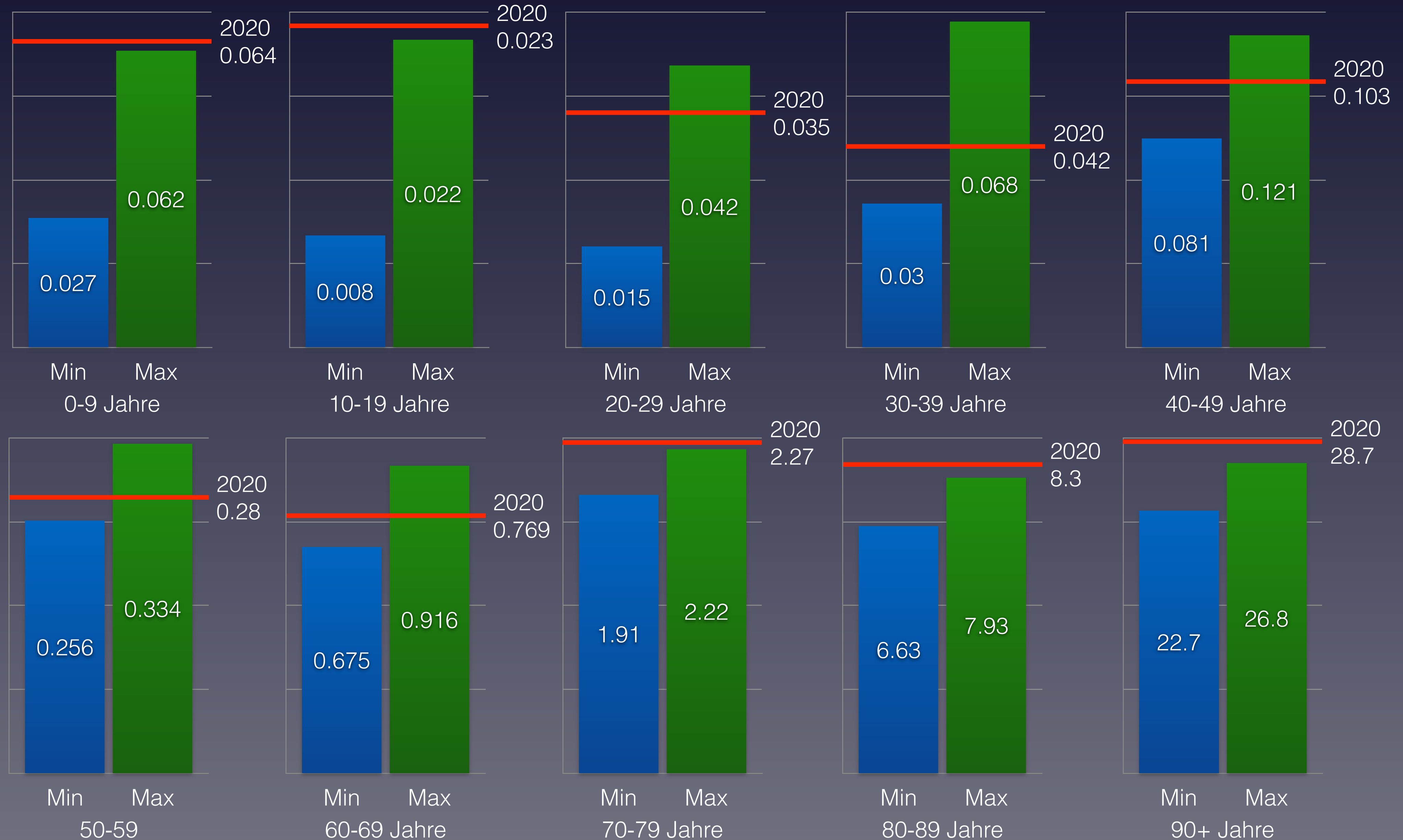



Wöchentliche Sterberaten mit den Minima/Maxima 2015–2019 im Kanton St. Gallen

Taux de mortalité hebdomadaire avec les minima/maxima 2015-2019 dans le canton de Saint-Gall

Tasso di mortalità settimanale con i minimi/maxima 2015-2019 nel Cantone di San Gallo

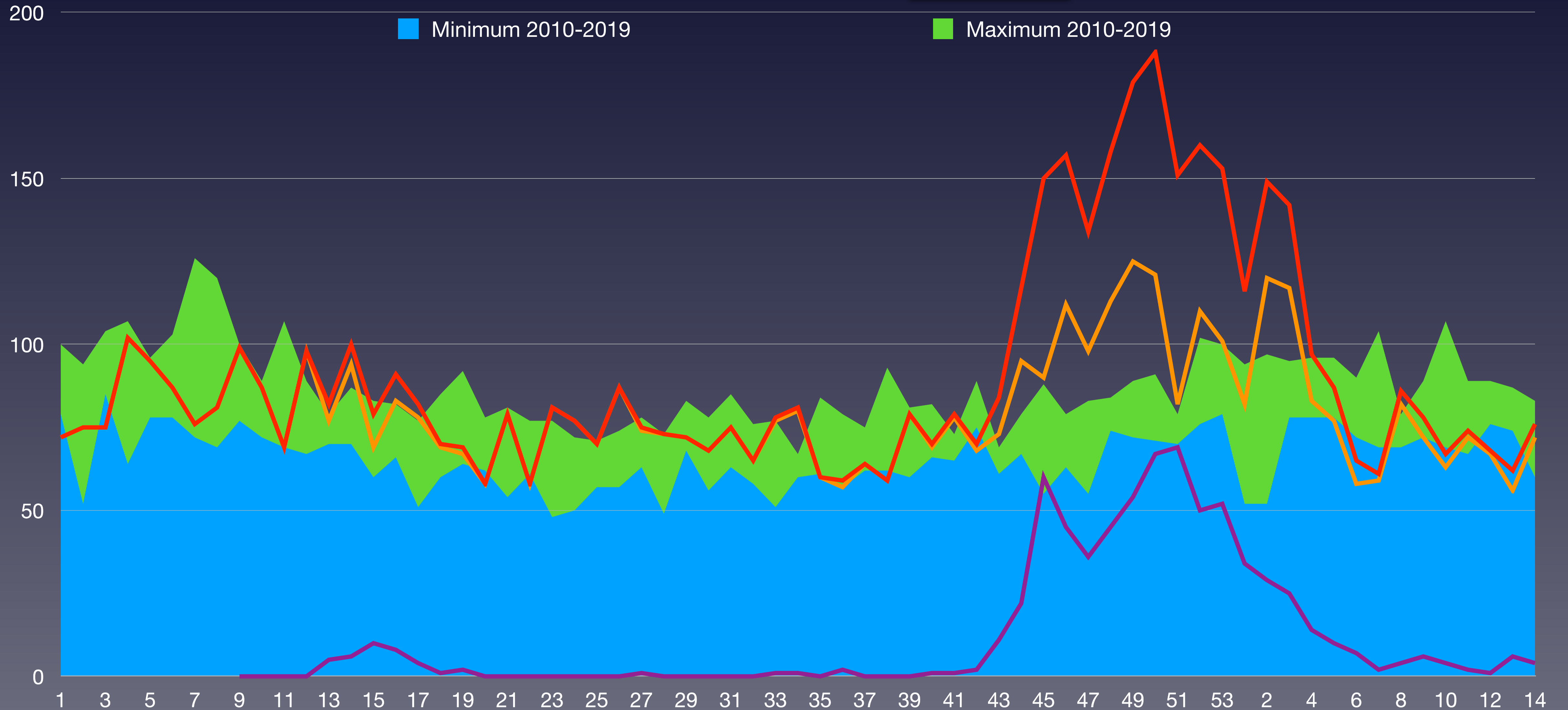



Wöchentliche Sterberaten 2015–2021 St. Gallen

Taux de mortalité hebdomadaire 2015-2021 de Saint-Gall

Tassi di mortalità settimanale 2015-2021 di San Gallo

KW	2015	2016	2017	2018	2019	2020	2021	Ø 2016–2020	zum Durchschnitt
1	82	79	97	100	92	72	116	87	33.3%
2	84	52	94	94	83	75	149	80	85.5%
3	104	94	97	85	93	75	142	91	55.5%
4	107	95	82	78	64	102	97	88	10.2%
5	84	85	96	78	96	95	87	89	-2.2%
6	83	78	91	96	103	87	65	90	-27.5%
7	126	72	76	90	96	76	61	89	-31.7%
8	120	69	76	104	104	81	86	92	-6.9%
9	95	79	79	77	100	99	78	88	-11.5%
10	89	89	72	83	86	87	67	84	-20.6%
11	92	75	69	107	81	69	74	82	-9.9%
12	76	89	67	78	85	98	68	82	-17.2%
13	70	79	79	76	70	82	62	76	-18.4%
14	70	83	74	87	76	100	76	82	-6.9%
Summe	1'282	1'118	1'149	1'233	1'229	1'198	1'228	1'202	
Rang	1	7	6	2	3	5	4		

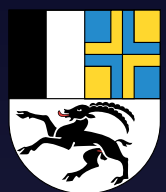

Statistische Analysen der Mortalität im Kanton Graubünden

Analyses statistiques de la mortalité dans le canton de Grisons

Analisi statistiche della mortalità nel cantone di Grigioni

Stand	Statut	Stato al	20.4.2021
Bevölkerung	Population	Popolazione	199'021
pro km ²	par km ²	per km ²	28.0
Sozialhilfequote	Taux d'aide sociale	Tasso di assistenza sociale	1.3
Ärzte ambulant / 100'000	Médecins externes / 100'000	Medici ambulatoriali / 100'000	184
Spitalbetten / 1'000	Lits d'hôpitaux / 1'000	Letti d'ospedale / 1'000	5.2
Fälle mit pos. Test 2020	Cas avec test positif 2020	Casi con test pos. 2020	8'494
Fälle mit pos. Test 2020	Cas avec test positif 2020	Casi con test pos. 2020	3'885
verstorben mit pos. Test 2020	décédé avec test pos. 2020	deceduto con test pos. 2020	140
verstorben mit pos. Test 2021	décédé avec test pos. 2021	deceduto con test pos. 2021	37
verstorben gesamt 2020	décédés total 2020	deceduto totale 2020	1'823
verstorben gesamt 2021	décédés total 2021	deceduto totale 2021	472
Anteil Covid-19 / gesamt 2020	Proportion Covid-19 / total 2020	Proporzione Covid-19 / totale 2020	7.7%
Anteil Covid-19 / gesamt 2021	Proportion Covid-19 / total 2021	Proporzione Covid-19 / totale 2021	7.8%
Anteil Covid-19 / Bevölkerung	Proportion Covid-19 / population	Proporzione Covid-19 / popolazione	0.089%



Wöchentliche Sterberaten von 2015–2019 im Kanton Graubünden

Taux de mortalité hebdomadaire de 2015 à 2019 dans le canton de Grisons

Tasso di mortalità settimanale dal 2015 al 2019 nel Cantone di Grigioni

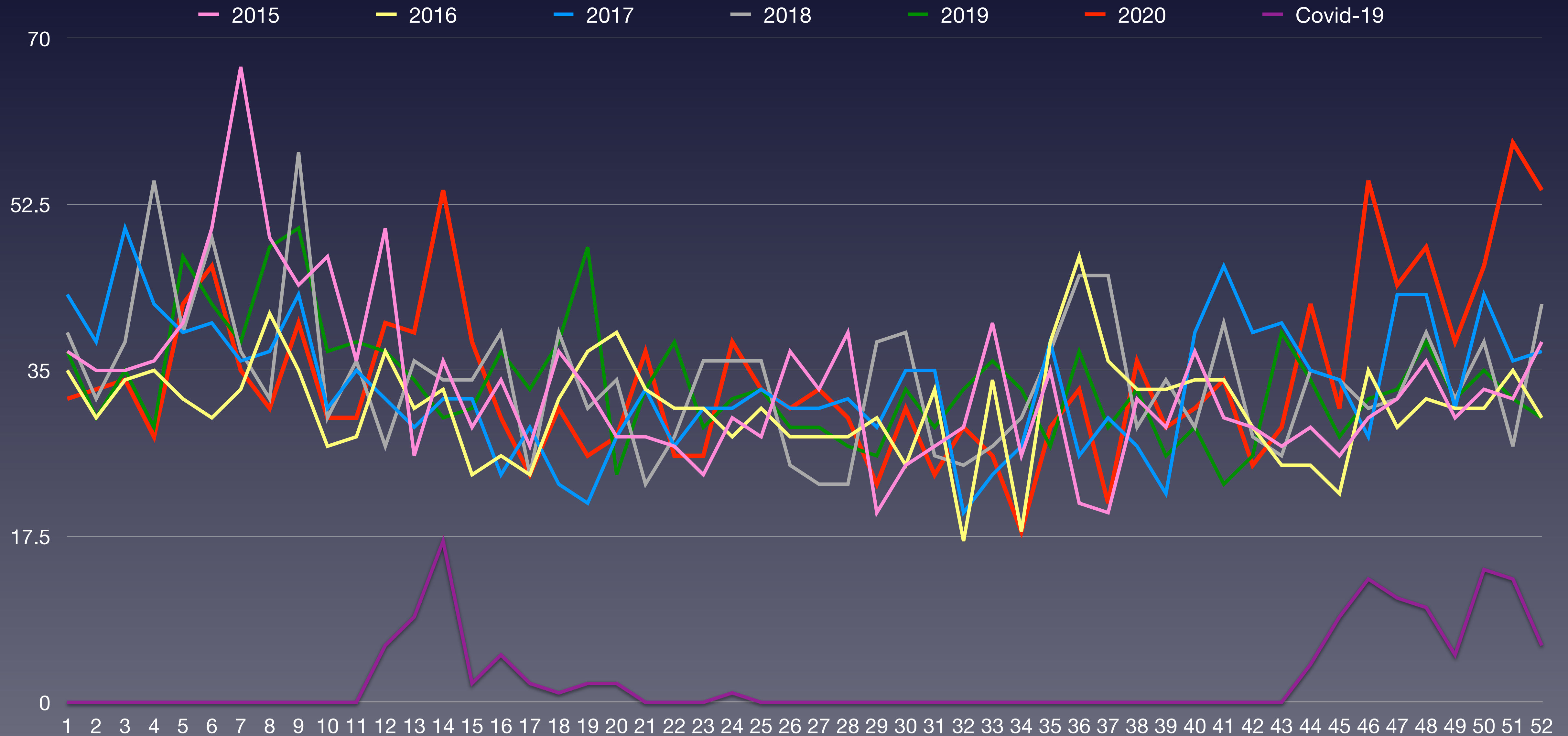



Wöchentliche Sterberaten mit den Minima/Maxima 2015–2019 im Kanton Graubünden

Taux de mortalité hebdomadaire avec les minima/maxima 2015-2019 dans le canton de Grisons

Tasso di mortalità settimanale con i minimi/maxima 2015-2019 nel Cantone di San Grigioni

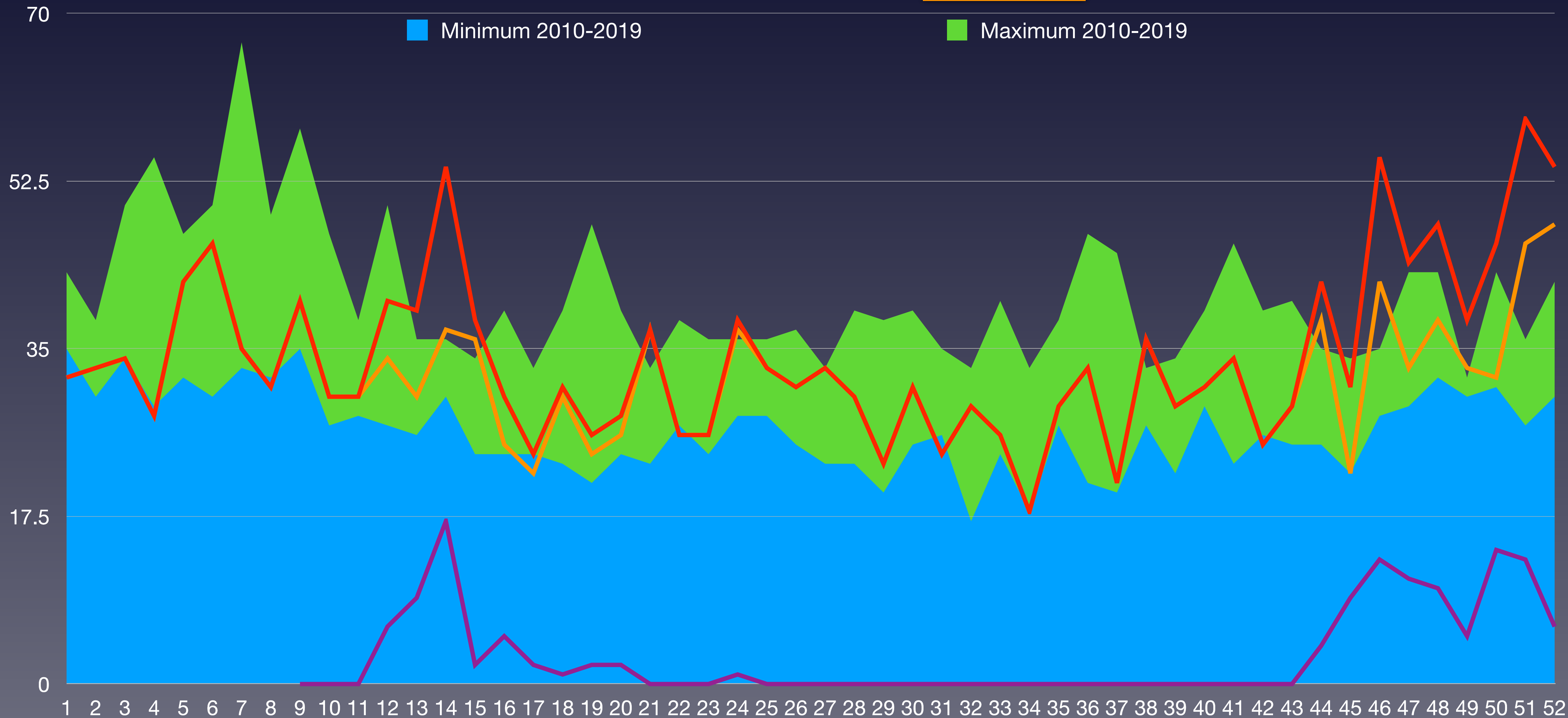

BFS: Todesfälle nach Altersklasse, Woche und Kanton
BAG - Coronavirus: Situation Schweiz



Bevölkerungsentwicklung im Kanton Graubünden in den Altersgruppen von 2010 bis 2020

Evolution de la population dans le canton de Grisons dans les classes d'âge de 2010 à 2020

Evoluzione della popolazione nel cantone di nel cantone di Grigioni nelle classi di età dal 2010 al 2020

■ Bevölkerung

■ Bevölkerungswachstum 2010-2020 pro Altersgruppe

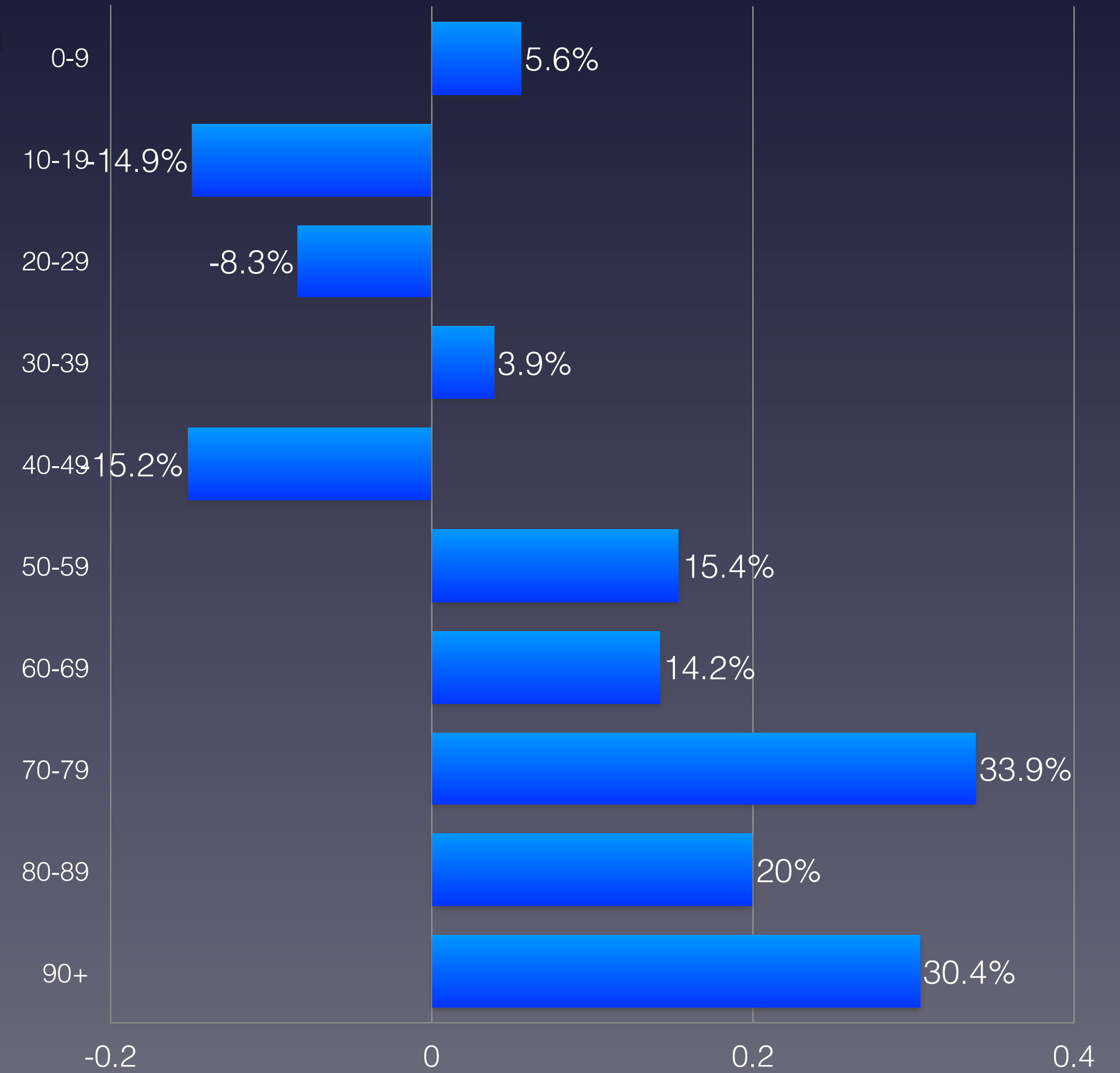
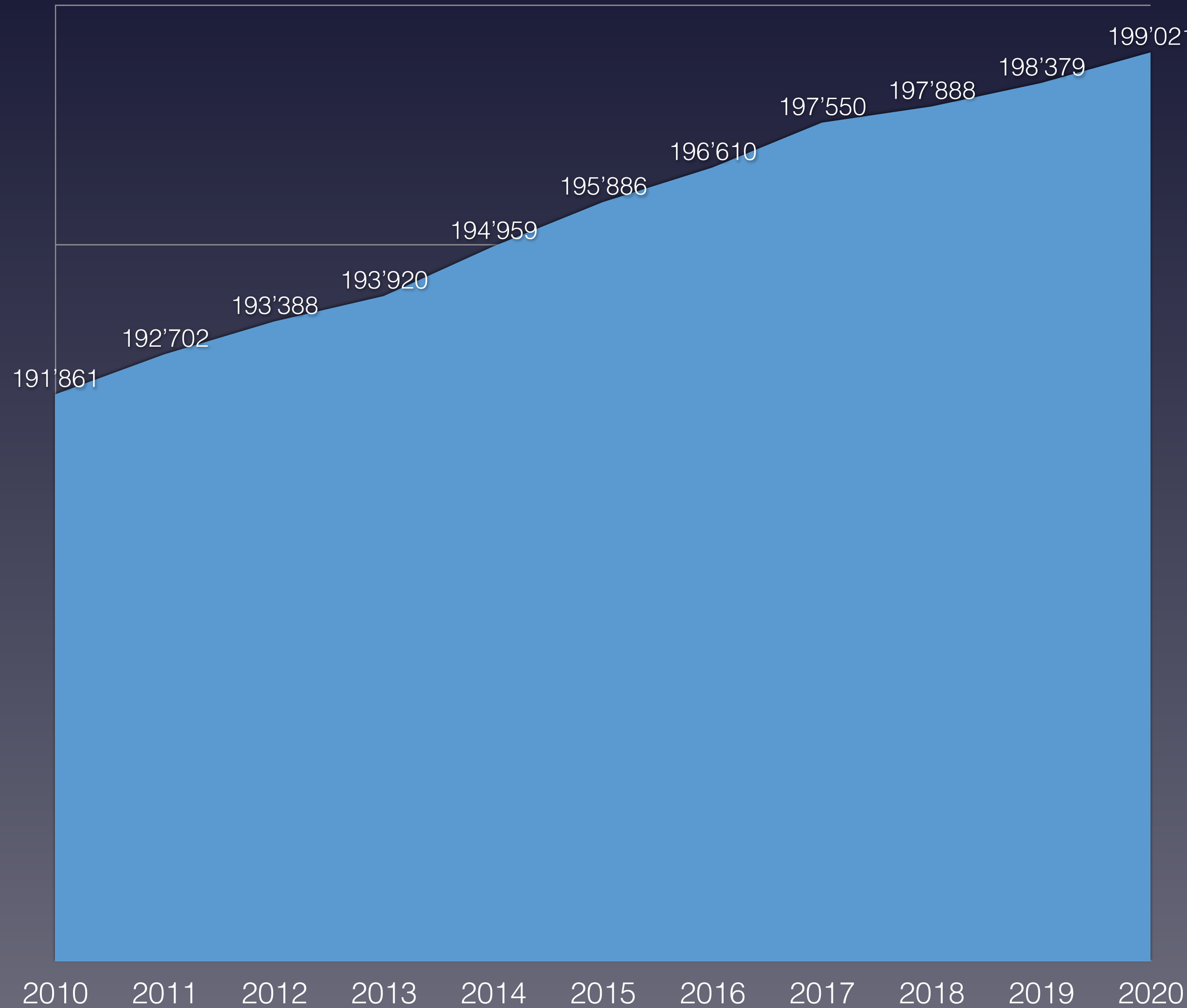

Quelle: Schweizerische Eidgenossenschaft – Ständige Wohnbevölkerung



Anteil der Verstorbenen pro Altersgruppe von 2010 bis 2020 im Kanton Graubünden

Proportion de personnes décédées par groupe d'âge de 2010 à 2020 dans le canton de Grisons

Percentuale di deceduti per fascia d'età dal 2010 al 2020 nel cantone di nel cantone di Grigioni

verstorben	2010	2011	2012	2013	2014	2015	2016	2017	2018	2019	2020	Covid-19	Rang ↓
0–9 Jahre	6	11	7	8	7	8	12	7	6	8	13	0	1
10–19 Jahre	7	1	4	3	4	3	2	2	4	4	2	0	8
20–29 Jahre	8	13	18	4	5	8	8	9	11	6	11	0	3
30–39 Jahre	12	10	13	10	4	10	12	22	15	13	10	0	7
40–49 Jahre	41	40	37	37	27	17	22	21	31	20	18	4	10
50–59 Jahre	84	78	82	83	96	97	78	83	110	86	84	4	5
60–69 Jahre	181	189	191	187	196	190	178	161	179	181	168	10	10
70–79 Jahre	305	305	296	334	326	318	305	366	346	360	353	33	3
80–89 Jahre	585	577	639	608	606	656	581	611	623	616	647	81	2
90 Jahre und älter	371	388	411	434	433	455	419	458	456	452	517	81	1
verstorben gesamt	1'600	1'612	1'698	1'708	1'704	1'762	1'617	1'740	1'781	1'746	1'823	132	1
Einwohneranteil	2010	2011	2012	2013	2014	2015	2016	2017	2018	2019	2020	Änderung	
0–9 Jahre	16'954	16'855	16'539	16'483	16'708	16'849	17'090	17'282	17'346	17'461	17'435	2.8%	
10–19 Jahre	22'084	21'709	20'590	19'981	19'556	19'367	19'051	18'797	18'554	18'226	17'946	-18.7%	
20–29 Jahre	22'706	22'740	25'105	25'288	25'129	24'714	24'297	23'972	23'587	23'216	22'953	1.1%	
30–39 Jahre	26'628	26'261	24'441	24'394	24'563	24'760	24'960	25'120	25'234	25'515	25'696	-3.5%	
40–49 Jahre	31'632	31'789	30'907	30'360	29'852	29'306	28'760	28'130	27'453	26'820	26'347	-16.7%	
50–59 Jahre	26'724	27'229	28'011	28'600	29'266	29'957	30'444	31'002	31'236	31'467	31'658	18.5%	
60–69 Jahre	21'443	21'975	23'055	23'541	23'847	24'038	24'374	24'667	25'113	25'406	25'798	20.3%	
70–79 Jahre	14'259	14'494	15'020	15'409	15'948	16'589	17'156	17'810	18'356	18'961	19'606	37.5%	
80–89 Jahre	7'853	7'994	8'171	8'300	8'481	8'623	8'760	8'962	9'182	9'426	9'621	22.5%	
90 Jahre und älter	1'578	1'656	1'549	1'564	1'609	1'683	1'718	1'808	1'827	1'881	1'961	24.3%	
Summe Einwohner	191'861	192'702	193'388	193'920	194'959	195'886	196'610	197'550	197'888	198'379	199'021		
verstorben / Altersgr.	2010	2011	2012	2013	2014	2015	2016	2017	2018	2019	2020	Anteil Bevölk.	Rang ↓
0–9 Jahre	0.035%	0.065%	0.042%	0.049%	0.042%	0.047%	0.070%	0.041%	0.035%	0.046%	0.075%	0.0%	1
10–19 Jahre	0.032%	0.005%	0.019%	0.015%	0.020%	0.015%	0.010%	0.011%	0.022%	0.022%	0.011%	0.0%	8
20–29 Jahre	0.035%	0.057%	0.072%	0.016%	0.020%	0.032%	0.033%	0.038%	0.047%	0.026%	0.048%	0.0%	3
30–39 Jahre	0.045%	0.038%	0.053%	0.041%	0.016%	0.040%	0.048%	0.088%	0.059%	0.051%	0.039%	0.0%	9
40–49 Jahre	0.13%	0.13%	0.12%	0.12%	0.09%	0.06%	0.08%	0.07%	0.11%	0.07%	0.07%	0.0%	10
50–59 Jahre	0.31%	0.29%	0.29%	0.29%	0.33%	0.32%	0.26%	0.27%	0.35%	0.27%	0.27%	0.0126%	10
60–69 Jahre	0.84%	0.86%	0.83%	0.79%	0.82%	0.79%	0.73%	0.65%	0.71%	0.71%	0.65%	0.039%	11
70–79 Jahre	2.14%	2.10%	1.97%	2.17%	2.04%	1.92%	1.78%	2.06%	1.88%	1.90%	1.80%	0.168%	10
80–89 Jahre	7.45%	7.22%	7.82%	7.33%	7.15%	7.61%	6.63%	6.82%	6.79%	6.54%	6.72%	0.70%	9
90 Jahre und älter	23.5%	23.4%	26.5%	27.7%	26.9%	27.0%	24.4%	25.3%	25.0%	24.0%	26.4%	(Anteil 80+)	5
Anteil gesamt	0.83%	0.84%	0.88%	0.88%	0.87%	0.90%	0.82%	0.88%	0.90%	0.88%	0.92%		1
Gesamtäquivalent 2020	0.99%	0.98%	1.02%	1.02%	0.99%	1.00%	0.90%	0.94%	0.94%	0.90%	0.92%		9
Rang	4	6	1	2	5	3	11	8	7	10	9		

* 1 ist höchster,
* 11 niedrigster Wert



Vergleich der Gesamtäquivalente im Kanton Graubünden

Comparaison des équivalents totaux dans le canton de Grisons
Confronto dei totali equivalenti nel Cantone di Grigioni

— Gesamtäquivalenz: jährliche Sterberaten umgerechnet auf die Anteile der Altersgruppen in 2020
Équivalents totaux : taux de mortalité annuels convertis aux proportions des groupes d'âge en 2020





Anteil der Verstorbenen pro Altersgruppe 2020: Vergleich mit Min/Max aus 2010–2019

Proportion de personnes décédées par groupe d'âge en 2020 : comparaison avec le min/max de 2010-2019

Percentuale di deceduti per gruppo di età nel 2020: confronto con min/max dal 2010-2019

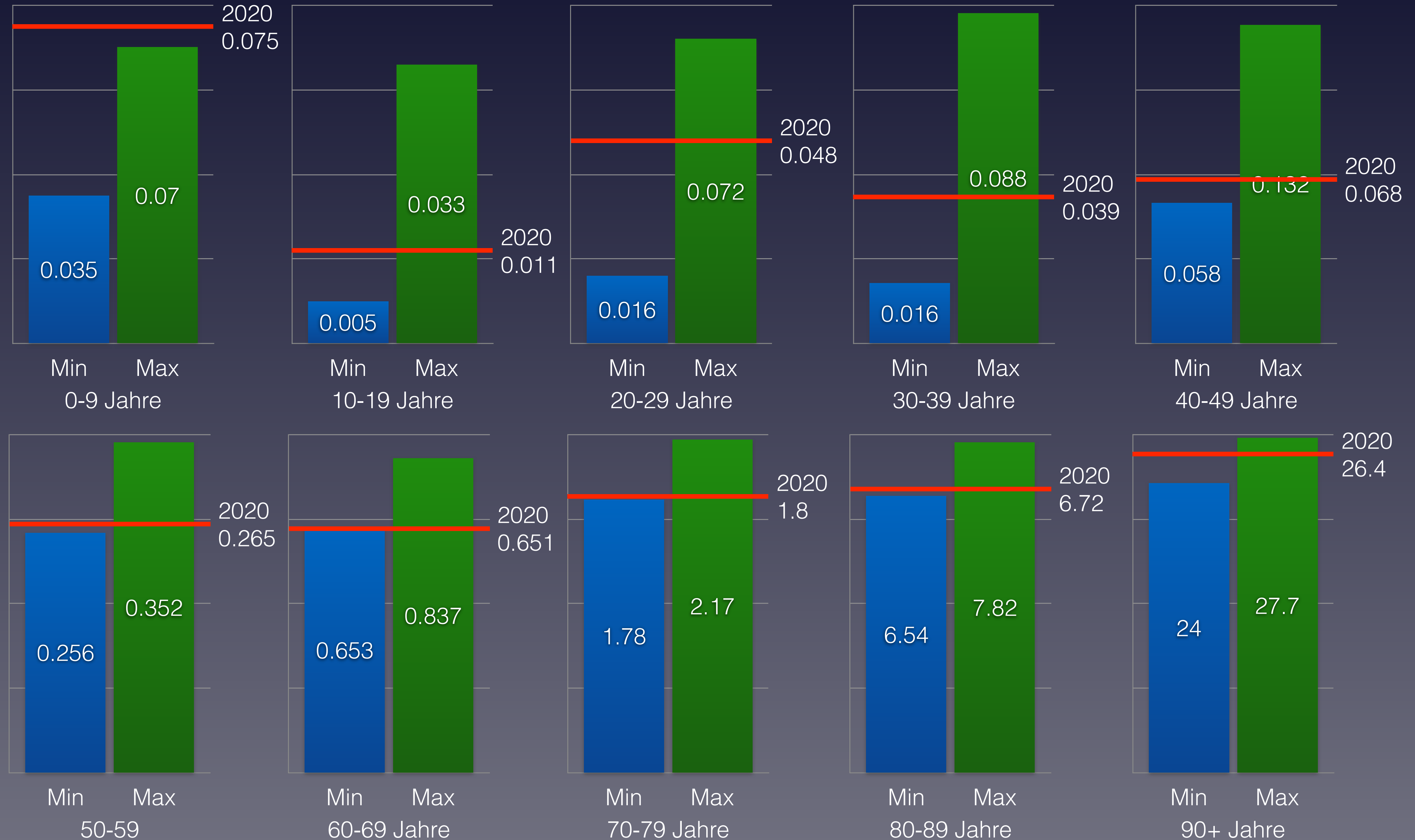



Wöchentliche Sterberaten mit den Minima/Maxima 2015–2019 im Kanton Graubünden

Taux de mortalité hebdomadaire avec les minima/maxima 2015-2019 dans le canton de Grisons

Tasso di mortalità settimanale con i minimi/maxima 2015-2019 nel Cantone di San Grigioni

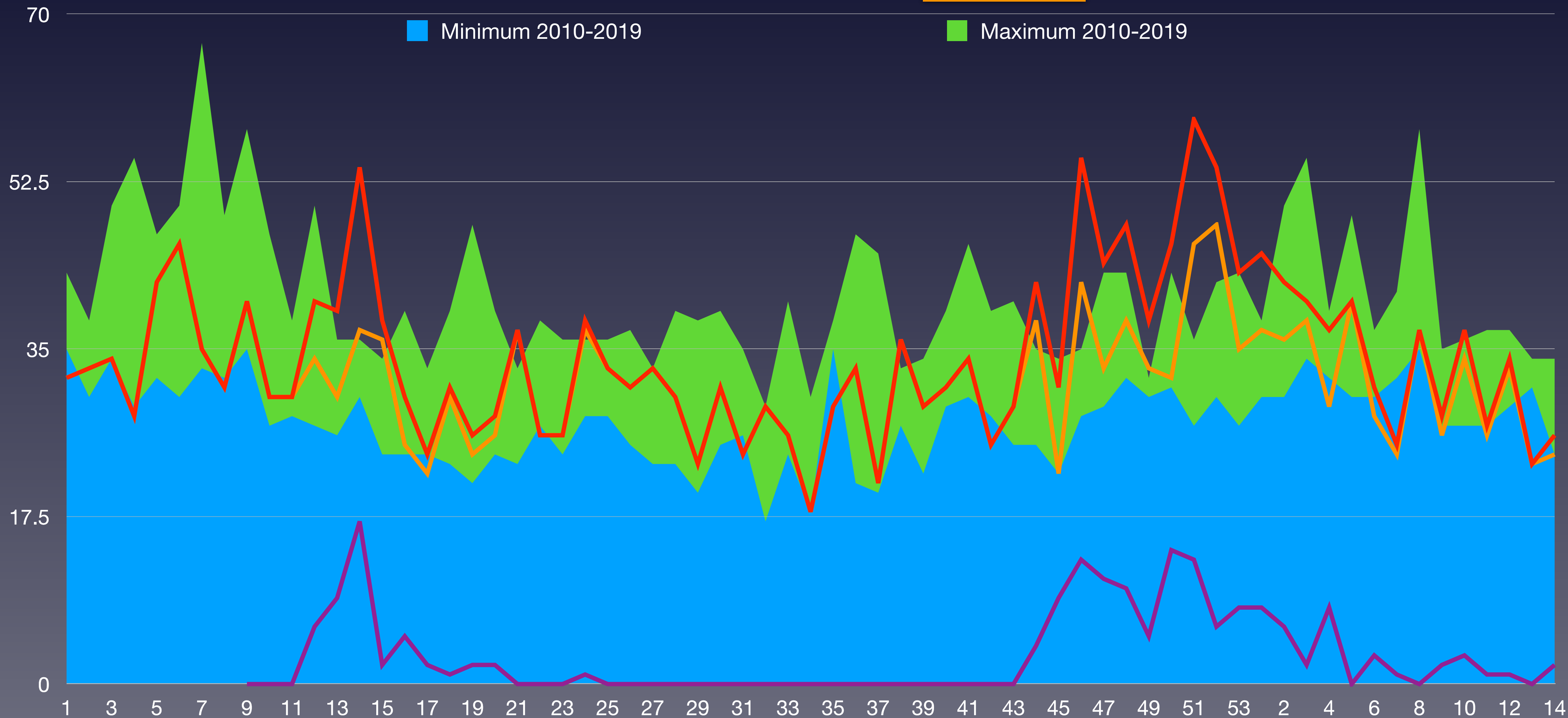

BFS: Todesfälle nach Altersklasse, Woche und Kanton
BAG - Coronavirus: Situation Schweiz



Wöchentliche Sterberaten 2015–2021 Graubünden

Taux de mortalité hebdomadaire 2015-2021 de Grisons
Tassi di mortalità settimanale 2015-2021 di San Grigioni

KW	2015	2016	2017	2018	2019	2020	2021	Ø 2016–2020	zum Durchschnitt
1	37	35	43	39	37	32	45	37	21.1%
2	35	30	38	32	30	33	42	33	27.3%
3	35	34	50	38	35	34	40	38	6.2%
4	36	35	42	55	29	28	37	38	-1.3%
5	40	32	39	39	47	42	40	40	0.4%
6	50	30	40	49	42	46	31	43	-27.6%
7	67	33	36	37	38	35	25	41	-39.0%
8	49	41	37	32	48	31	37	40	-6.7%
9	44	35	43	58	50	40	28	45	-37.8%
10	47	27	31	30	37	30	37	34	9.9%
11	36	28	35	36	38	30	27	34	-20.2%
12	50	37	32	27	37	40	34	37	-8.5%
13	26	31	29	36	34	39	23	33	-29.2%
14	36	33	32	34	30	54	26	37	-28.8%
Summe	588	461	527	542	532	514	472	527	
Rang	1	7	4	2	3	5	6		

BFS: Todesfälle nach Altersklasse, Woche und Kanton
BAG - Coronavirus: Situation Schweiz



Statistische Analysen der Mortalität im Kanton Thurgau

Analyses statistiques de la mortalité dans le canton de Thurgovie

Analisi statistiche della mortalità nel cantone di Turgovia

Stand	Statut	Stato al	20.4.2021
Bevölkerung	Population	Popolazione	279'547
pro km ²	par km ²	per km ²	323.9
Sozialhilfequote	Taux d'aide sociale	Tasso di assistenza sociale	1.5
Ärzte ambulant / 100'000	Médecins externes / 100'000	Medici ambulatoriali / 100'000	164
Spitalbetten / 1'000	Lits d'hôpitaux / 1'000	Letti d'ospedale / 1'000	5.6
Fälle mit pos. Test 2020	Cas avec test positif 2020	Casi con test pos. 2020	11'892
Fälle mit pos. Test 2020	Cas avec test positif 2020	Casi con test pos. 2020	4'758
verstorben mit pos. Test 2020	décédé avec test pos. 2020	deceduto con test pos. 2020	263
verstorben mit pos. Test 2021	décédé avec test pos. 2021	deceduto con test pos. 2021	130
verstorben gesamt 2020	décédés total 2020	deceduto totale 2020	2'301
verstorben gesamt 2021	décédés total 2021	deceduto totale 2021	690
Anteil Covid-19 / gesamt 2020	Proportion Covid-19 / total 2020	Proporzione Covid-19 / totale 2020	11.4%
Anteil Covid-19 / gesamt 2021	Proportion Covid-19 / total 2021	Proporzione Covid-19 / totale 2021	18.8%
Anteil Covid-19 / Bevölkerung	Proportion Covid-19 / population	Proporzione Covid-19 / popolazione	0.141%



Wöchentliche Sterberaten von 2015–2019 im Kanton Thurgau

Taux de mortalité hebdomadaire de 2015 à 2019 dans le canton de Thurgovie

Tasso di mortalità settimanale dal 2015 al 2019 nel Canton Turgovia

— 2015 — 2016 — 2017 — 2018 — 2019 — 2020 — Covid-19

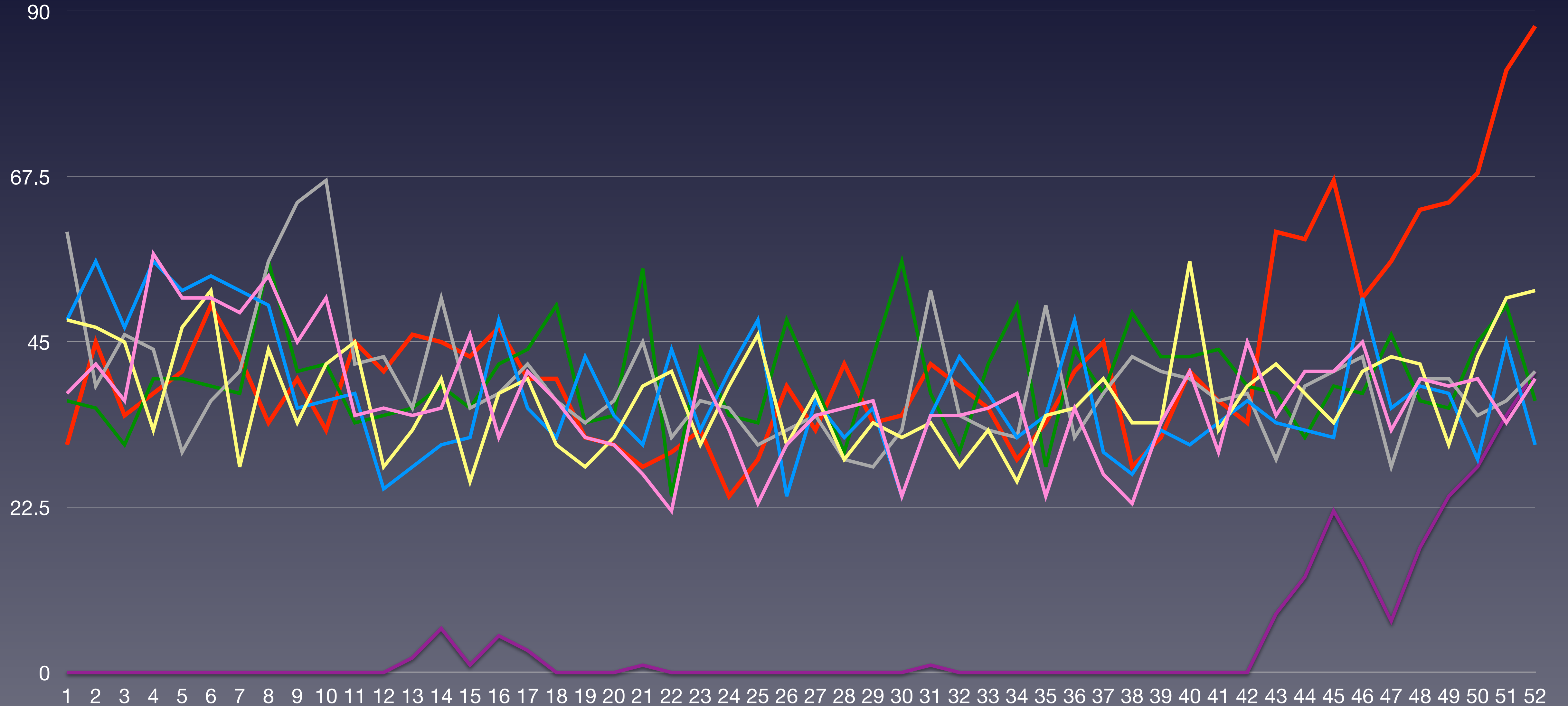

Quelle: Bundesamt für Statistik: Todesfälle nach Altersklasse, Woche und Kanton



Wöchentliche Sterberaten mit den Minima/Maxima 2015–2019 im Kanton Thurgau

Taux de mortalité hebdomadaire avec les minima/maxima 2015-2019 dans le canton de Thurgovie

Tasso di mortalità settimanale con i minimi/maxima 2015-2019 nel Canton Turgovia

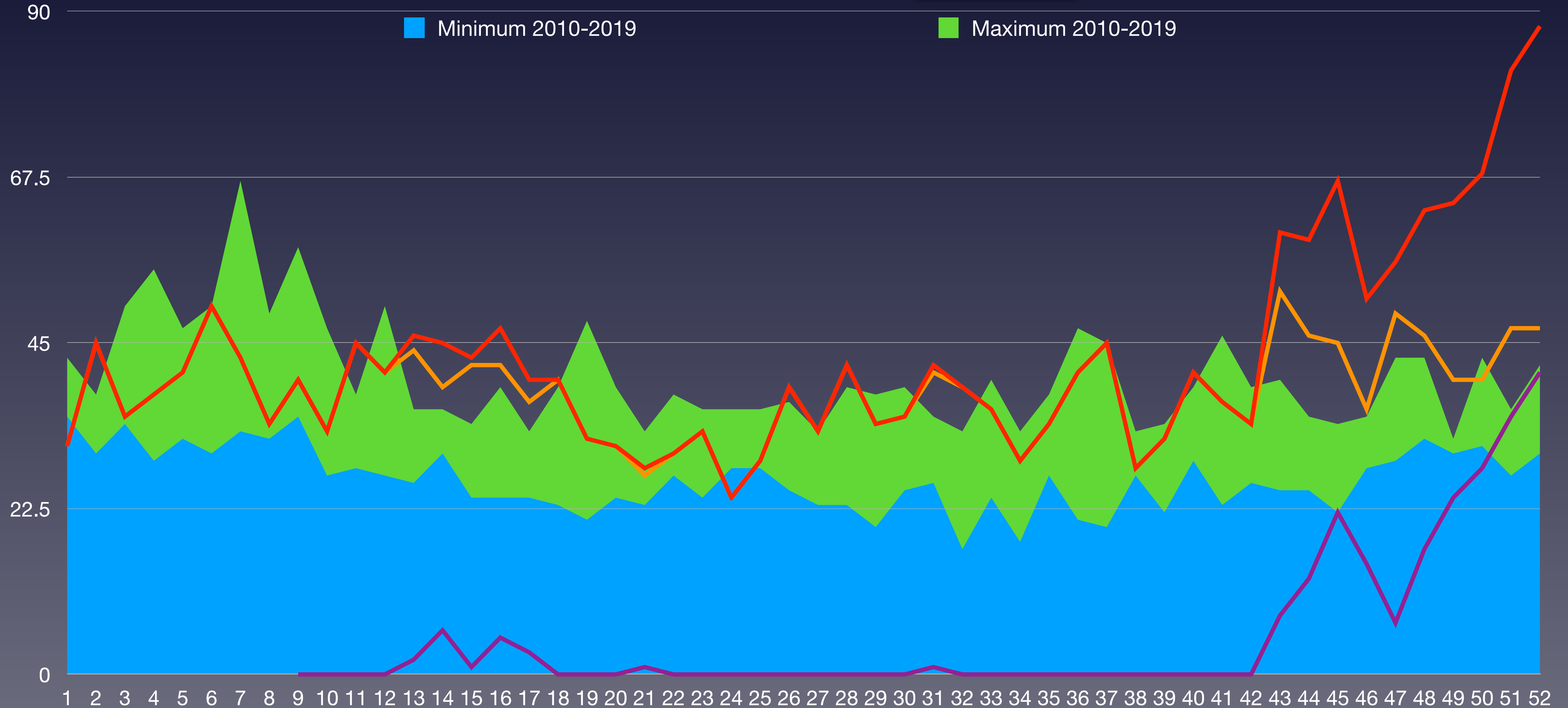

BFS: Todesfälle nach Altersklasse, Woche und Kanton
BAG - Coronavirus: Situation Schweiz



Bevölkerungsentwicklung im Kanton Thurgau in den Altersgruppen von 2010 bis 2020

Evolution de la population dans le canton de Thurgovie dans les classes d'âge de 2010 à 2020

Evoluzione della popolazione nel cantone di nel cantone di Turgovia nelle classi di età dal 2010 al 2020

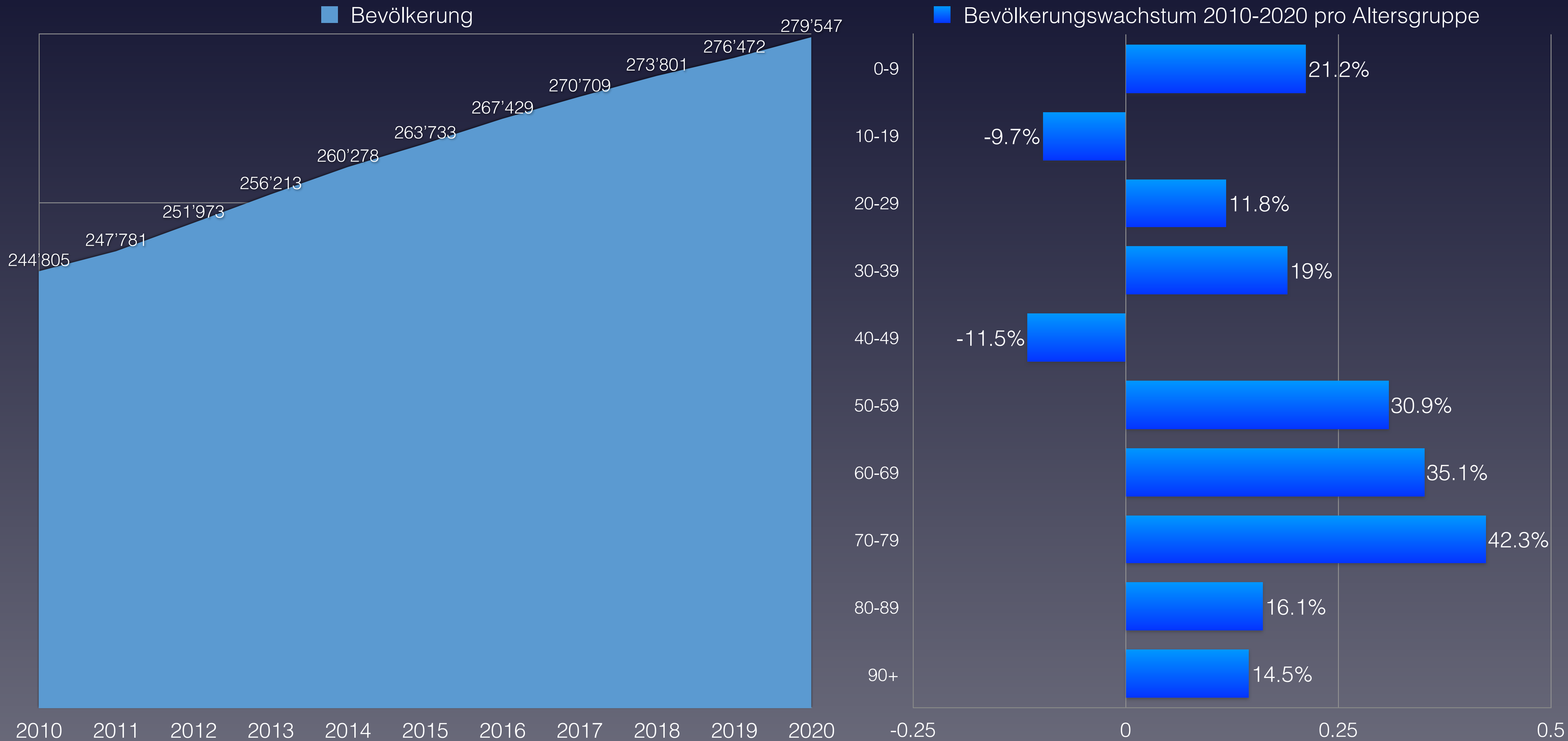

Quelle: Schweizerische Eidgenossenschaft – Ständige Wohnbevölkerung



Anteil der Verstorbenen pro Altersgruppe von 2010 bis 2020 im Kanton Thurgau

Proportion de personnes décédées par groupe d'âge de 2010 à 2020 dans le canton de Thurgovie

Percentuale di deceduti per fascia d'età dal 2010 al 2020 nel cantone di nel cantone di Turgovia

verstorben	2010	2011	2012	2013	2014	2015	2016	2017	2018	2019	2020	Covid-19	Rang ↓
0–9 Jahre	10	6	8	15	11	19	10	16	11	11	13	0	4
10–19 Jahre	5	7	7	3	10	7	2	8	5	2	10	0	1
20–29 Jahre	14	10	12	11	12	11	14	10	9	11	8	0	11
30–39 Jahre	27	11	12	14	16	13	16	14	10	18	21	0	2
40–49 Jahre	53	55	37	44	51	45	38	40	43	39	38	0	9
50–59 Jahre	117	113	128	119	102	127	127	116	130	112	112	3	9
60–69 Jahre	231	224	205	252	222	229	218	189	237	218	243	20	2
70–79 Jahre	336	346	356	356	356	354	358	374	407	425	477	44	1
80–89 Jahre	708	647	692	682	704	682	706	683	683	729	796	162	1
90 Jahre und älter	407	448	410	469	462	487	477	527	528	514	582		1
verstorben gesamt	1'908	1'867	1'867	1'965	1'946	1'974	1'966	1'977	2'063	2'079	2'300	229	1
Einwohneranteil	2010	2011	2012	2013	2014	2015	2016	2017	2018	2019	2020	Änderung	
0–9 Jahre	24'115	24'339	24'771	25'268	25'951	26'488	27'159	27'759	28'162	28'727	29'232	21.2%	
10–19 Jahre	30'325	29'700	29'889	29'254	28'663	28'215	27'932	27'691	27'563	27'448	27'381	-9.7%	
20–29 Jahre	30'344	30'801	33'555	34'353	34'805	35'121	35'094	34'999	34'965	34'372	33'911	11.8%	
30–39 Jahre	32'900	33'166	31'084	32'030	33'063	34'034	35'338	36'415	37'291	38'265	39'138	19.0%	
40–49 Jahre	41'556	41'707	42'312	41'837	41'224	40'256	39'280	38'381	37'561	36'850	36'766	-11.5%	
50–59 Jahre	34'105	35'072	36'619	38'119	39'602	40'948	42'086	42'971	43'792	44'436	44'638	30.9%	
60–69 Jahre	24'465	25'402	26'417	27'227	27'934	28'723	29'550	30'398	31'237	32'093	33'055	35.1%	
70–79 Jahre	15'726	15'994	16'568	17'173	17'867	18'553	19'241	19'970	20'848	21'629	22'373	42.3%	
80–89 Jahre	9'323	9'506	9'151	9'267	9'402	9'565	9'797	10'072	10'322	10'524	10'824	16.1%	
90 Jahre und älter	1'946	2'094	1'607	1'685	1'767	1'830	1'952	2'053	2'060	2'128	2'229	14.5%	
Summe Einwohner	244'805	247'781	251'973	256'213	260'278	263'733	267'429	270'709	273'801	276'472	279'547		
verstorben / Altersgr.	2010	2011	2012	2013	2014	2015	2016	2017	2018	2019	2020	Anteil Bevölk.	Rang ↓
0–9 Jahre	0.041%	0.025%	0.032%	0.059%	0.042%	0.072%	0.037%	0.058%	0.039%	0.038%	0.044%	0.0%	4
10–19 Jahre	0.016%	0.024%	0.023%	0.010%	0.035%	0.025%	0.007%	0.029%	0.018%	0.007%	0.037%	0.0%	1
20–29 Jahre	0.046%	0.032%	0.036%	0.032%	0.034%	0.031%	0.040%	0.029%	0.026%	0.032%	0.024%	0.0%	11
30–39 Jahre	0.082%	0.033%	0.039%	0.044%	0.048%	0.038%	0.045%	0.038%	0.027%	0.047%	0.054%	0.0%	2
40–49 Jahre	0.13%	0.13%	0.09%	0.11%	0.12%	0.11%	0.10%	0.10%	0.11%	0.11%	0.10%	0.0%	9
50–59 Jahre	0.34%	0.32%	0.35%	0.31%	0.26%	0.31%	0.30%	0.27%	0.30%	0.25%	0.25%	0.0067%	11
60–69 Jahre	0.94%	0.88%	0.78%	0.93%	0.79%	0.80%	0.74%	0.62%	0.76%	0.68%	0.74%	0.061%	9
70–79 Jahre	2.14%	2.16%	2.15%	2.07%	1.99%	1.91%	1.86%	1.87%	1.95%	1.96%	2.13%	0.197%	4
80–89 Jahre	7.59%	6.81%	7.56%	7.36%	7.49%	7.13%	7.21%	6.78%	6.62%	6.93%	7.35%	1.24%	5
90 Jahre und älter	20.9%	21.4%	25.5%	27.8%	26.1%	26.6%	24.4%	25.7%	25.6%	24.2%	26.1%	(Anteil 80+)	4
Anteil gesamt	0.78%	0.75%	0.74%	0.77%	0.75%	0.75%	0.74%	0.73%	0.75%	0.75%	0.82%		1
Gesamtäquivalent 2020	0.84%	0.79%	0.84%	0.86%	0.83%	0.82%	0.79%	0.77%	0.78%	0.77%	0.82%		5
Rang	3	7	2	1	4	6	8	11	9	10	5		

* 1 ist höchster,
* 11 niedrigster Wert



Vergleich der Gesamtäquivalente im Kanton Thurgau

Comparaison des équivalents totaux dans le canton de Thurgovie

Confronto dei totali equivalenti nel Canton Turgovia

— Gesamtäquivalenz: jährliche Sterberaten umgerechnet auf die Anteile der Altersgruppen in 2020
Équivalents totaux : taux de mortalité annuels convertis aux proportions des groupes d'âge en 2020

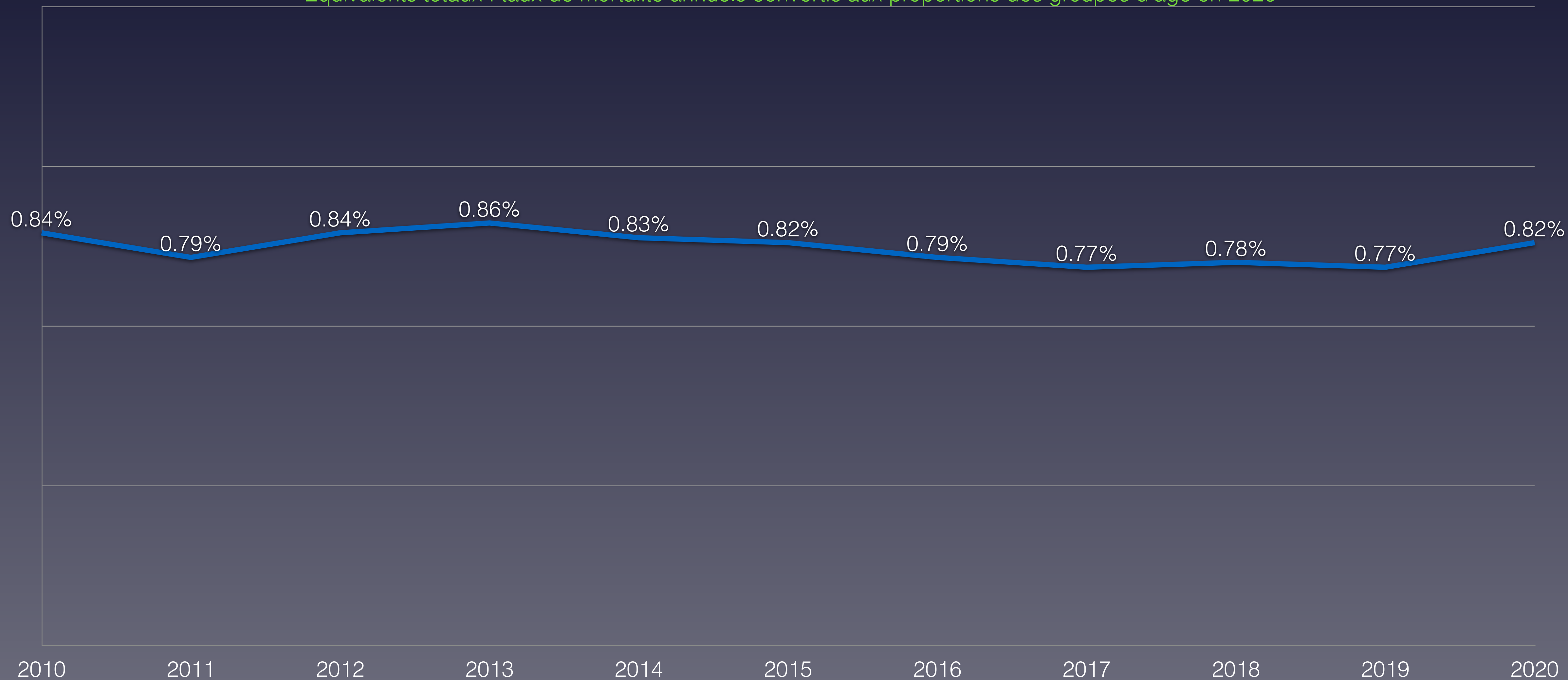



Anteil der Verstorbenen pro Altersgruppe 2020: Vergleich mit Min/Max aus 2010–2019

Proportion de personnes décédées par groupe d'âge en 2020 : comparaison avec le min/max de 2010-2019

Percentuale di deceduti per gruppo di età nel 2020: confronto con min/max dal 2010-2019





Wöchentliche Sterberaten mit den Minima/Maxima 2015–2019 im Kanton Thurgau

Taux de mortalité hebdomadaire avec les minima/maxima 2015-2019 dans le canton de Thurgovie

Tasso di mortalità settimanale con i minimi/maxima 2015-2019 nel Canton Turgovia

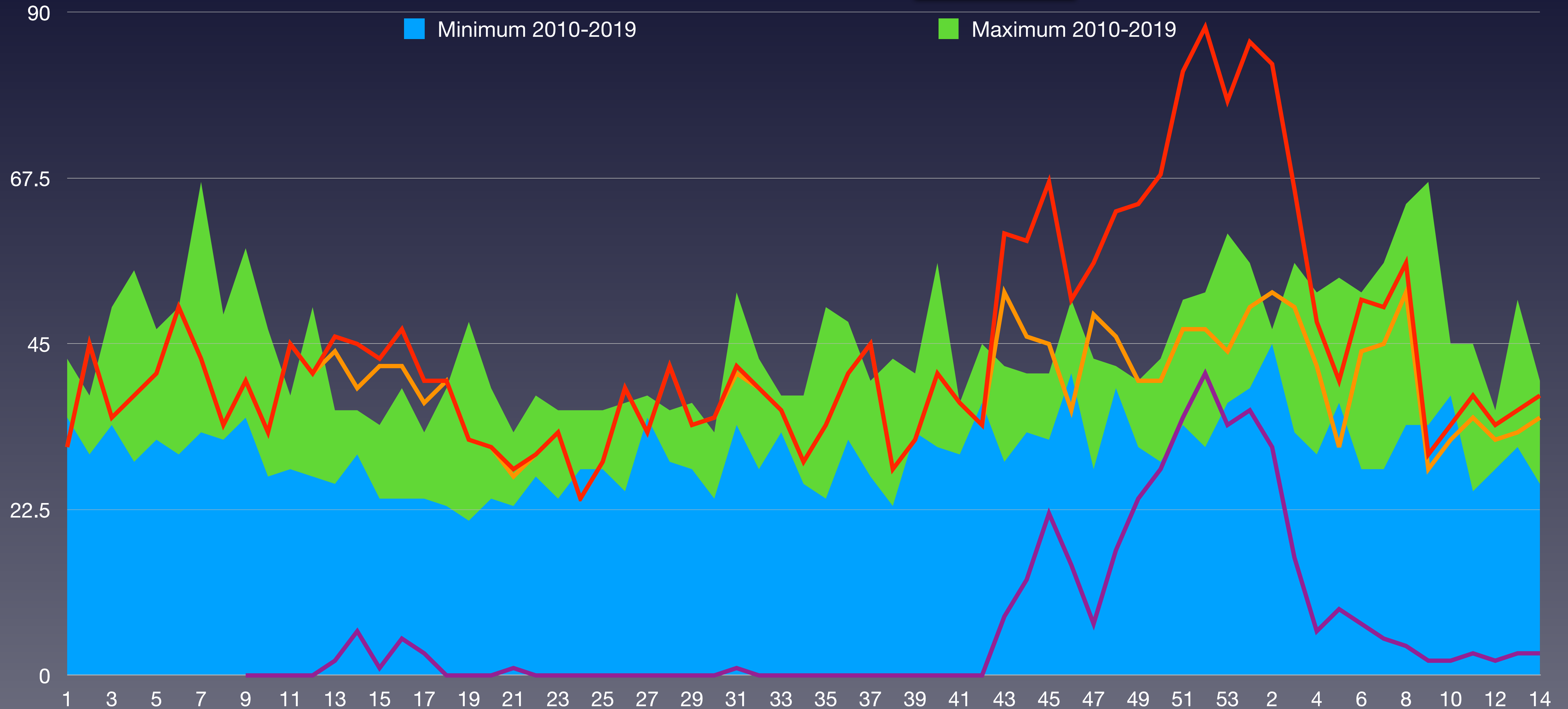



Wöchentliche Sterberaten 2015–2021 Thurgau

Taux de mortalité hebdomadaire 2015-2021 de Thurgovie
Tassi di mortalità settimanale 2015-2021 nel Canton Turgovia

KW	2015	2016	2017	2018	2019	2020	2021	Ø 2016–2020	zum Durchschnitt
1	38	48	48	60	37	31	86	44	96.9%
2	42	47	56	39	36	45	83	44	87.9%
3	37	45	47	46	31	35	66	40	64.3%
4	57	33	56	44	40	38	48	45	7.5%
5	51	47	52	30	40	41	40	44	-8.0%
6	51	52	54	37	39	50	51	47	8.1%
7	49	28	52	41	38	43	50	42	19.5%
8	54	44	50	56	56	34	56	49	14.3%
9	45	34	36	64	41	40	30	43	-30.8%
10	51	42	37	67	42	33	34	45	-25.0%
11	35	45	38	42	34	45	38	40	-4.6%
12	36	28	25	43	35	41	34	35	-1.9%
13	35	33	28	36	36	46	36	36	0.9%
14	36	40	31	51	39	45	38	40	-5.8%
Summe	617	566	610	656	544	567	690	593	
Rang	3	6	4	2	7	5	1		



Statistische Analysen der Mortalität im Kanton Luzern

Analyses statistiques de la mortalité dans le canton de Lucerne
Analisi statistiche della mortalità nel cantone di Lucerna

Stand	Statut	Stato al	20.4.2021
Bevölkerung	Population	Popolazione	413'120
pro km ²	par km ²	per km ²	289.1
Sozialhilfequote	Taux d'aide sociale	Tasso di assistenza sociale	2.4
Ärzte ambulant / 100'000	Médecins externes / 100'000	Medici ambulatoriali / 100'000	180
Spitalbetten / 1'000	Lits d'hôpitaux / 1'000	Letti d'ospedale / 1'000	3.8
Fälle mit pos. Test 2020	Cas avec test positif 2020	Casi con test pos. 2020	17'360
Fälle mit pos. Test 2020	Cas avec test positif 2020	Casi con test pos. 2020	8'174
verstorben mit pos. Test 2020	décédé avec test pos. 2020	deceduto con test pos. 2020	236
verstorben mit pos. Test 2021	décédé avec test pos. 2021	deceduto con test pos. 2021	73
verstorben gesamt 2020	décédés total 2020	deceduto totale 2020	3'397
verstorben gesamt 2021	décédés total 2021	deceduto totale 2021	907
Anteil Covid-19 / gesamt 2020	Proportion Covid-19 / total 2020	Proporzione Covid-19 / totale 2020	6.9%
Anteil Covid-19 / gesamt 2021	Proportion Covid-19 / total 2021	Proporzione Covid-19 / totale 2021	8.0%
Anteil Covid-19 / Bevölkerung	Proportion Covid-19 / population	Proporzione Covid-19 / popolazione	0.075%



Wöchentliche Sterberaten von 2015–2019 im Kanton Luzern

Taux de mortalité hebdomadaire de 2015 à 2019 dans le canton de Lucerne

Tasso di mortalità settimanale dal 2015 al 2019 nel Canton Lucerna

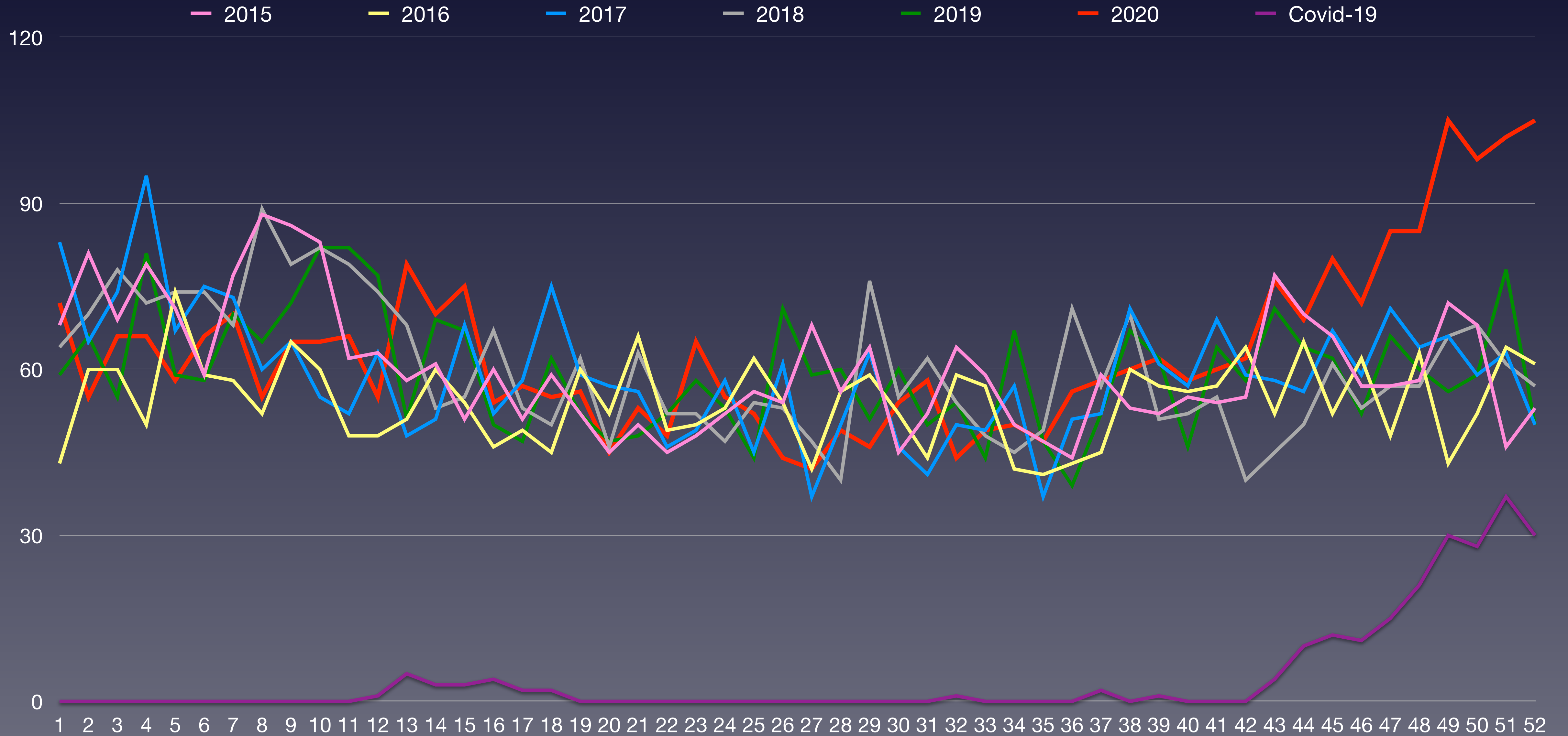

Quelle: Bundesamt für Statistik: Todesfälle nach Altersklasse, Woche und Kanton



Wöchentliche Sterberaten mit den Minima/Maxima 2015–2019 im Kanton Luzern

Taux de mortalité hebdomadaire avec les minima/maxima 2015-2019 dans le canton de Lucerne

Tasso di mortalità settimanale con i minimi/maxima 2015-2019 nel Canton Lucerna

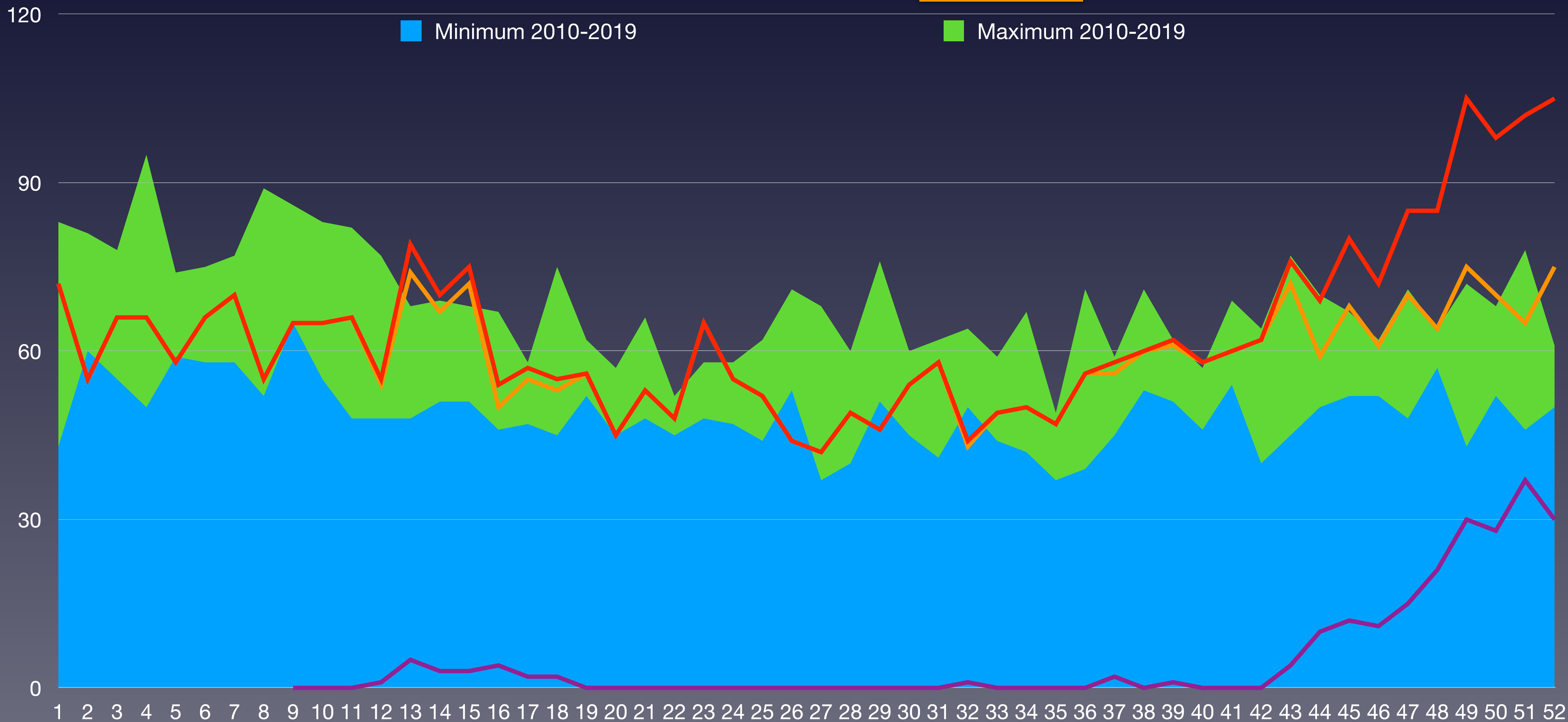

BFS: Todesfälle nach Altersklasse, Woche und Kanton
BAG - Coronavirus: Situation Schweiz



Bevölkerungsentwicklung im Kanton Luzern in den Altersgruppen von 2010 bis 2020

Evolution de la population dans le canton de Lucerne dans les classes d'âge de 2010 à 2020

Evoluzione della popolazione nel cantone di nel cantone di Lucerna nelle classi di età dal 2010 al 2020

■ Bevölkerung

■ Bevölkerungswachstum 2010-2020 pro Altersgruppe

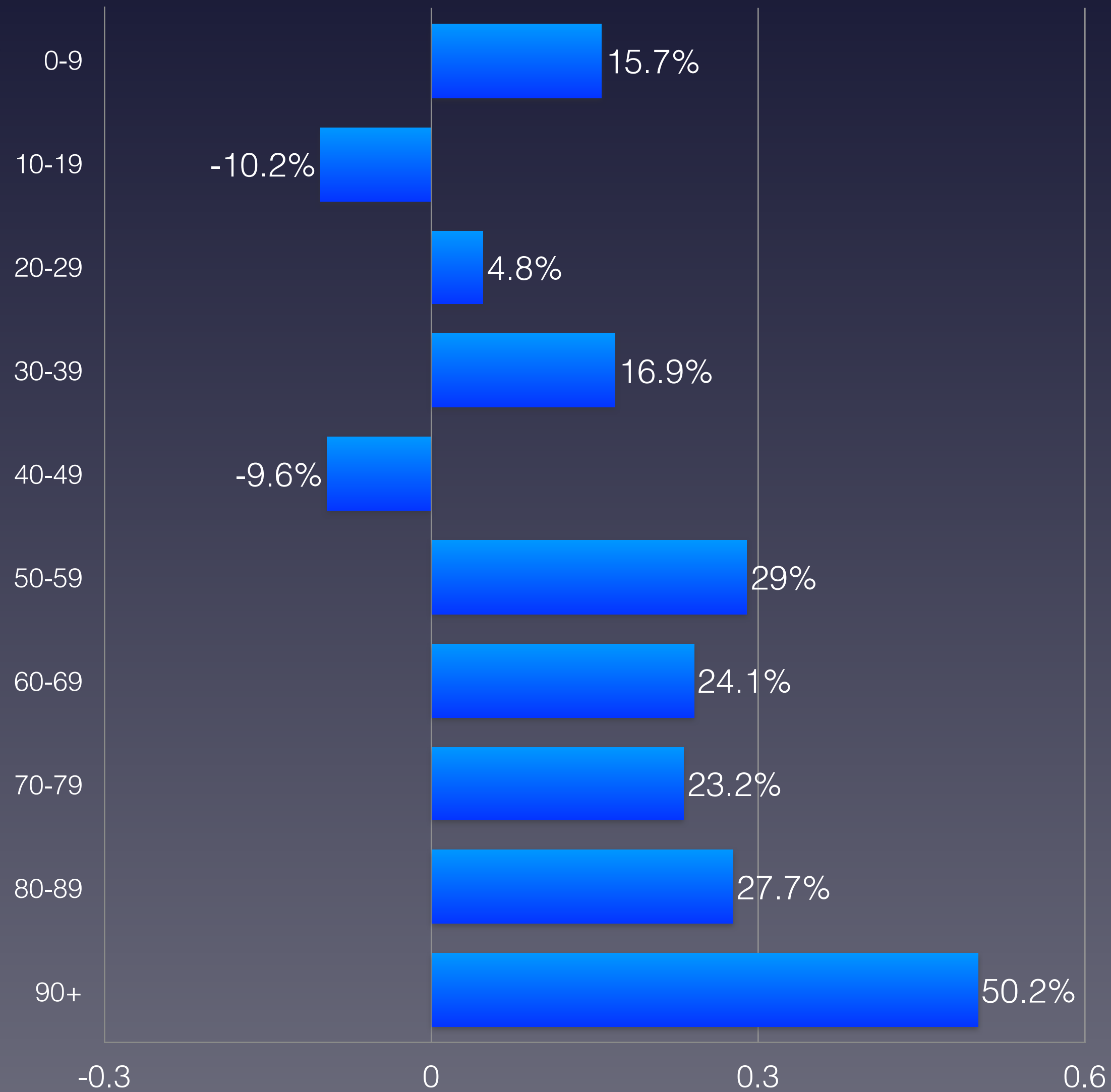
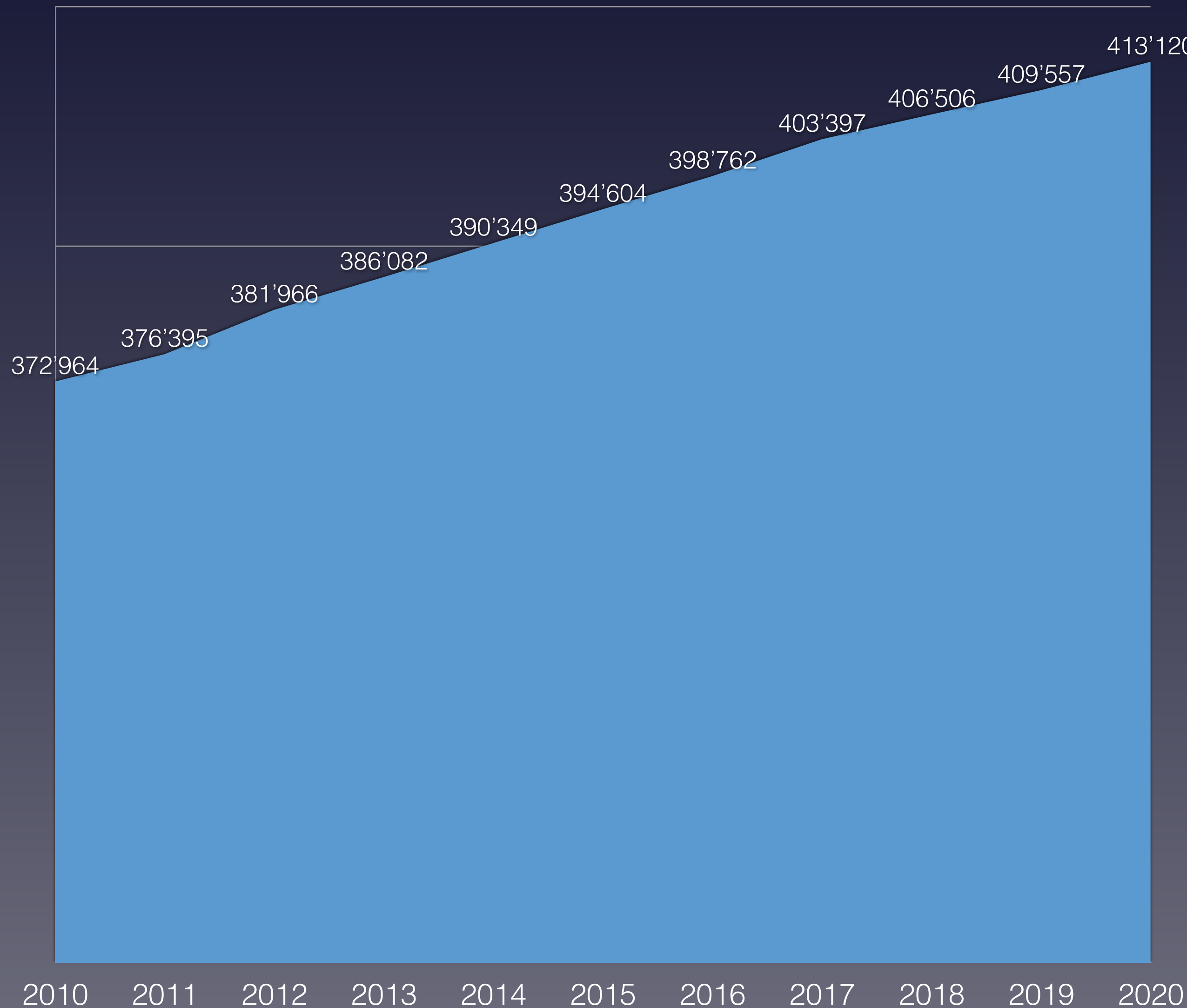

Quelle: Schweizerische Eidgenossenschaft – Ständige Wohnbevölkerung



Anteil der Verstorbenen pro Altersgruppe von 2010 bis 2020 im Kanton Luzern

Proportion de personnes décédées par groupe d'âge de 2010 à 2020 dans le canton de Lucerne

Percentuale di deceduti per fascia d'età dal 2010 al 2020 nel cantone di nel cantone di Lucerna

verstorben	2010	2011	2012	2013	2014	2015	2016	2017	2018	2019	2020	Covid-19	Rang ↓
0–9 Jahre	22	17	15	12	16	21	16	15	20	23	12	0	10
10–19 Jahre	4	5	10	10	2	4	6	5	6	5	5	0	5
20–29 Jahre	18	24	14	18	22	16	21	14	12	12	11	0	11
30–39 Jahre	24	35	26	21	16	24	17	22	28	23	26	0	3
40–49 Jahre	72	58	76	58	60	68	59	48	66	58	56	1	10
50–59 Jahre	163	152	151	158	160	167	138	167	152	148	159	4	5
60–69 Jahre	266	281	304	287	265	306	255	324	303	297	331	20	1
70–79 Jahre	580	533	549	545	558	596	515	546	545	564	597	41	1
80–89 Jahre	1'039	1'028	1'039	1'109	1'097	1'227	1'070	1'147	1'180	1'155	1'284	156	1
90 Jahre und älter	638	627	729	651	690	765	727	785	813	810	916		1
verstorben gesamt	2'826	2'760	2'913	2'869	2'886	3'194	2'824	3'073	3'125	3'095	3'397	222	1
Einwohneranteil	2010	2011	2012	2013	2014	2015	2016	2017	2018	2019	2020	Änderung	
0–9 Jahre	37'241	37'526	38'427	39'022	39'768	40'381	41'078	41'682	42'220	42'599	43'077	15.7%	
10–19 Jahre	45'379	44'556	43'796	42'999	42'249	41'812	41'313	41'041	40'648	40'764	40'737	-10.2%	
20–29 Jahre	51'574	52'328	53'459	53'837	54'334	54'403	54'772	55'375	55'152	54'386	54'054	4.8%	
30–39 Jahre	50'476	50'544	51'265	52'038	53'106	54'418	55'442	56'597	57'224	58'107	59'014	16.9%	
40–49 Jahre	61'236	61'253	61'394	61'100	60'133	58'849	57'955	56'874	56'311	55'842	55'340	-9.6%	
50–59 Jahre	48'154	49'513	51'344	52'993	55'008	57'041	58'691	60'007	60'892	61'585	62'117	29.0%	
60–69 Jahre	36'568	37'472	38'162	39'067	39'624	40'368	41'184	42'207	43'275	44'203	45'366	24.1%	
70–79 Jahre	26'226	26'586	26'997	27'411	27'908	28'605	29'149	29'850	30'579	31'463	32'315	23.2%	
80–89 Jahre	13'751	14'159	14'503	14'948	15'411	15'800	16'137	16'617	16'954	17'203	17'557	27.7%	
90 Jahre und älter	2'359	2'458	2'619	2'667	2'808	2'927	3'041	3'147	3'251	3'405	3'543	50.2%	
Summe Einwohner	372'964	376'395	381'966	386'082	390'349	394'604	398'762	403'397	406'506	409'557	413'120		
verstorben / Altersgr.	2010	2011	2012	2013	2014	2015	2016	2017	2018	2019	2020	Anteil Bevölk.	Rang ↓
0–9 Jahre	0.059%	0.045%	0.039%	0.031%	0.040%	0.052%	0.039%	0.036%	0.047%	0.054%	0.028%	0.0%	11
10–19 Jahre	0.009%	0.011%	0.023%	0.023%	0.005%	0.010%	0.015%	0.012%	0.015%	0.012%	0.012%	0.0%	5
20–29 Jahre	0.035%	0.046%	0.026%	0.033%	0.040%	0.029%	0.038%	0.025%	0.022%	0.022%	0.020%	0.0%	11
30–39 Jahre	0.048%	0.069%	0.051%	0.040%	0.030%	0.044%	0.031%	0.039%	0.049%	0.040%	0.044%	0.0%	6
40–49 Jahre	0.12%	0.09%	0.12%	0.09%	0.10%	0.12%	0.10%	0.08%	0.12%	0.10%	0.10%	0.0%	7
50–59 Jahre	0.34%	0.31%	0.29%	0.30%	0.29%	0.29%	0.24%	0.28%	0.25%	0.24%	0.26%	0.0064%	8
60–69 Jahre	0.73%	0.75%	0.80%	0.73%	0.67%	0.76%	0.62%	0.77%	0.70%	0.67%	0.73%	0.044%	6
70–79 Jahre	2.21%	2.00%	2.03%	1.99%	2.00%	2.08%	1.77%	1.83%	1.78%	1.79%	1.85%	0.127%	7
80–89 Jahre	7.56%	7.26%	7.16%	7.42%	7.12%	7.77%	6.63%	6.90%	6.96%	6.71%	7.31%	0.74%	4
90 Jahre und älter	27.0%	25.5%	27.8%	24.4%	24.6%	26.1%	23.9%	24.9%	25.0%	23.8%	25.9%	(Anteil 80+)	4
Anteil gesamt	0.76%	0.73%	0.76%	0.74%	0.74%	0.81%	0.71%	0.76%	0.77%	0.76%	0.82%		1
Gesamtäquivalent 2020	0.89%	0.85%	0.87%	0.83%	0.81%	0.88%	0.76%	0.80%	0.80%	0.77%	0.82%		6
Rang	1	4	3	5	7	2	11	8	9	10	6		

* 1 ist höchster,
* 11 niedrigster Wert



Vergleich der Gesamtäquivalente im Kanton Luzern

Comparaison des équivalents totaux dans le canton de Lucerne
Confronto dei totali equivalenti nel Canton Lucerna

— Gesamtäquivalenz: jährliche Sterberaten umgerechnet auf die Anteile der Altersgruppen in 2020
Équivalents totaux : taux de mortalité annuels convertis aux proportions des groupes d'âge en 2020





Anteil der Verstorbenen pro Altersgruppe 2020: Vergleich mit Min/Max aus 2010–2019

Proportion de personnes décédées par groupe d'âge en 2020 : comparaison avec le min/max de 2010-2019

Percentuale di deceduti per gruppo di età nel 2020: confronto con min/max dal 2010-2019





Wöchentliche Sterberaten mit den Minima/Maxima 2015–2019 im Kanton Luzern

Taux de mortalité hebdomadaire avec les minima/maxima 2015-2019 dans le canton de Lucerne

Tasso di mortalità settimanale con i minimi/maxima 2015-2019 nel Canton Lucerna

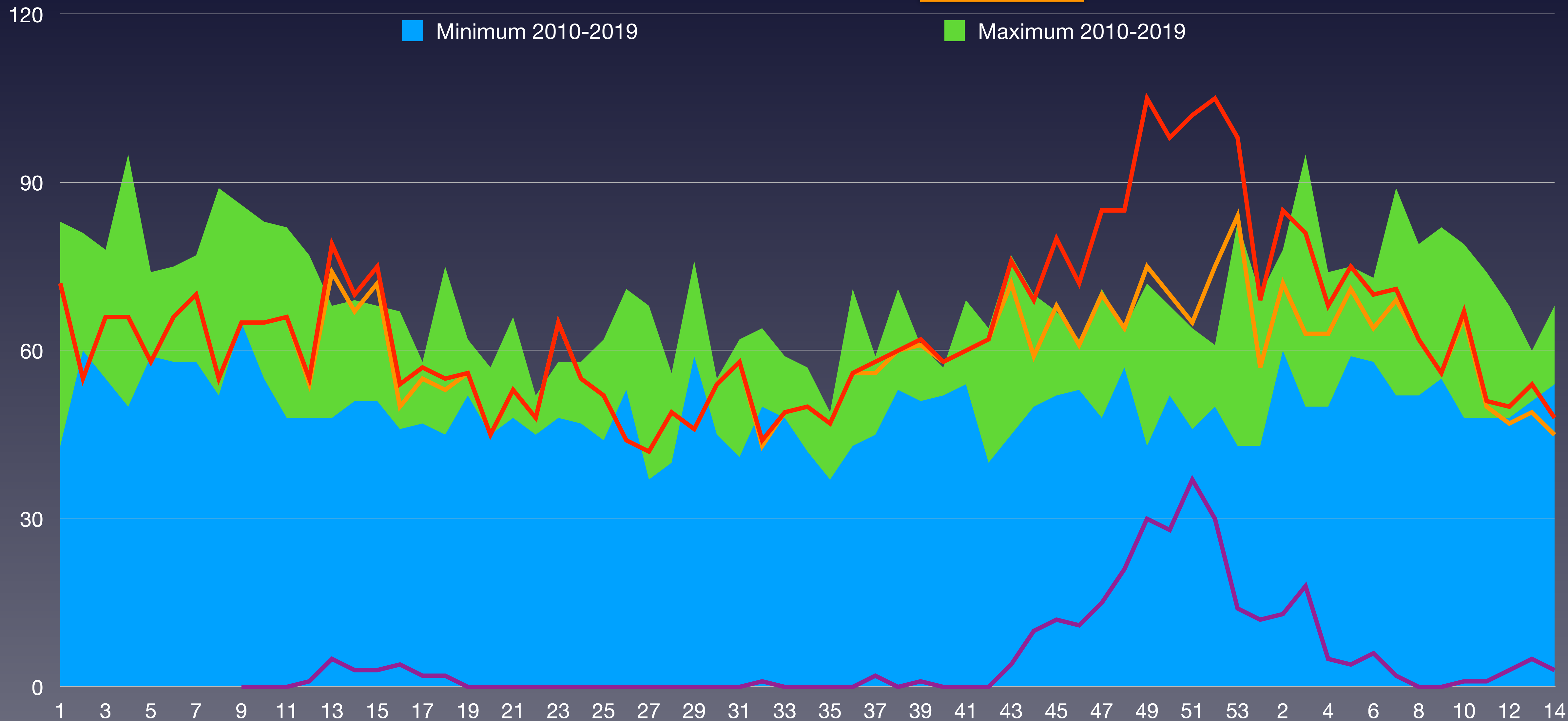

BFS: Todesfälle nach Altersklasse, Woche und Kanton
BAG - Coronavirus: Situation Schweiz



Wöchentliche Sterberaten 2015–2021 Luzern

202

Taux de mortalité hebdomadaire 2015-2021 de Lucerne
Tassi di mortalità settimanale 2015-2021 nel Canton Lucerna

KW	2015	2016	2017	2018	2019	2020	2021	Ø 2016–2020	zum Durchschnitt
1	68	43	83	64	59	72	69	65	6.4%
2	81	60	65	70	66	55	85	66	28.5%
3	69	60	74	78	55	66	81	67	20.9%
4	79	50	95	72	81	66	68	74	-7.9%
5	71	74	67	74	59	58	75	67	11.7%
6	59	59	75	74	58	66	70	65	7.4%
7	77	58	73	68	70	70	71	69	2.4%
8	88	52	60	89	65	55	62	68	-9.0%
9	86	65	65	79	72	65	56	72	-22.2%
10	83	60	55	82	82	65	67	71	-5.9%
11	62	48	52	79	82	66	51	65	-21.3%
12	63	48	63	74	77	55	50	63	-21.1%
13	58	51	48	68	51	79	54	59	-8.7%
14	61	60	51	53	69	70	48	61	-20.9%
Summe	1'005	788	926	1'024	946	908	907	933	
Rang	2	7	4	1	3	5	6		

BFS: Todesfälle nach Altersklasse, Woche und Kanton
BAG - Coronavirus: Situation Schweiz



Statistische Analysen der Mortalität im Kanton Uri

Analyses statistiques de la mortalité dans le canton d'Uri
Analisi statistiche della mortalità nel cantone di Uri

203

Stand	Statut	Stato al	20.4.2021
Bevölkerung	Population	Popolazione	36'703
pro km ²	par km ²	per km ²	34.7
Sozialhilfequote	Taux d'aide sociale	Tasso di assistenza sociale	1.2
Ärzte ambulant / 100'000	Médecins externes / 100'000	Medici ambulatoriali / 100'000	114
Spitalbetten / 1'000	Lits d'hôpitaux / 1'000	Letti d'ospedale / 1'000	1.6
Fälle mit pos. Test 2020	Cas avec test positif 2020	Casi con test pos. 2020	1'425
Fälle mit pos. Test 2020	Cas avec test positif 2020	Casi con test pos. 2020	1'162
verstorben mit pos. Test 2020	décédé avec test pos. 2020	deceduto con test pos. 2020	30
verstorben mit pos. Test 2021	décédé avec test pos. 2021	deceduto con test pos. 2021	17
verstorben gesamt 2020	décédés total 2020	deceduto totale 2020	330
verstorben gesamt 2021	décédés total 2021	deceduto totale 2021	94
Anteil Covid-19 / gesamt 2020	Proportion Covid-19 / total 2020	Proporzione Covid-19 / totale 2020	9.1%
Anteil Covid-19 / gesamt 2021	Proportion Covid-19 / total 2021	Proporzione Covid-19 / totale 2021	18.1%
Anteil Covid-19 / Bevölkerung	Proportion Covid-19 / population	Proporzione Covid-19 / popolazione	0.128%



Wöchentliche Sterberaten von 2015–2019 im Kanton Uri

Taux de mortalité hebdomadaire de 2015 à 2019 dans le canton d'Uri

Tasso di mortalità settimanale dal 2015 al 2019 nel Cantone di Uri

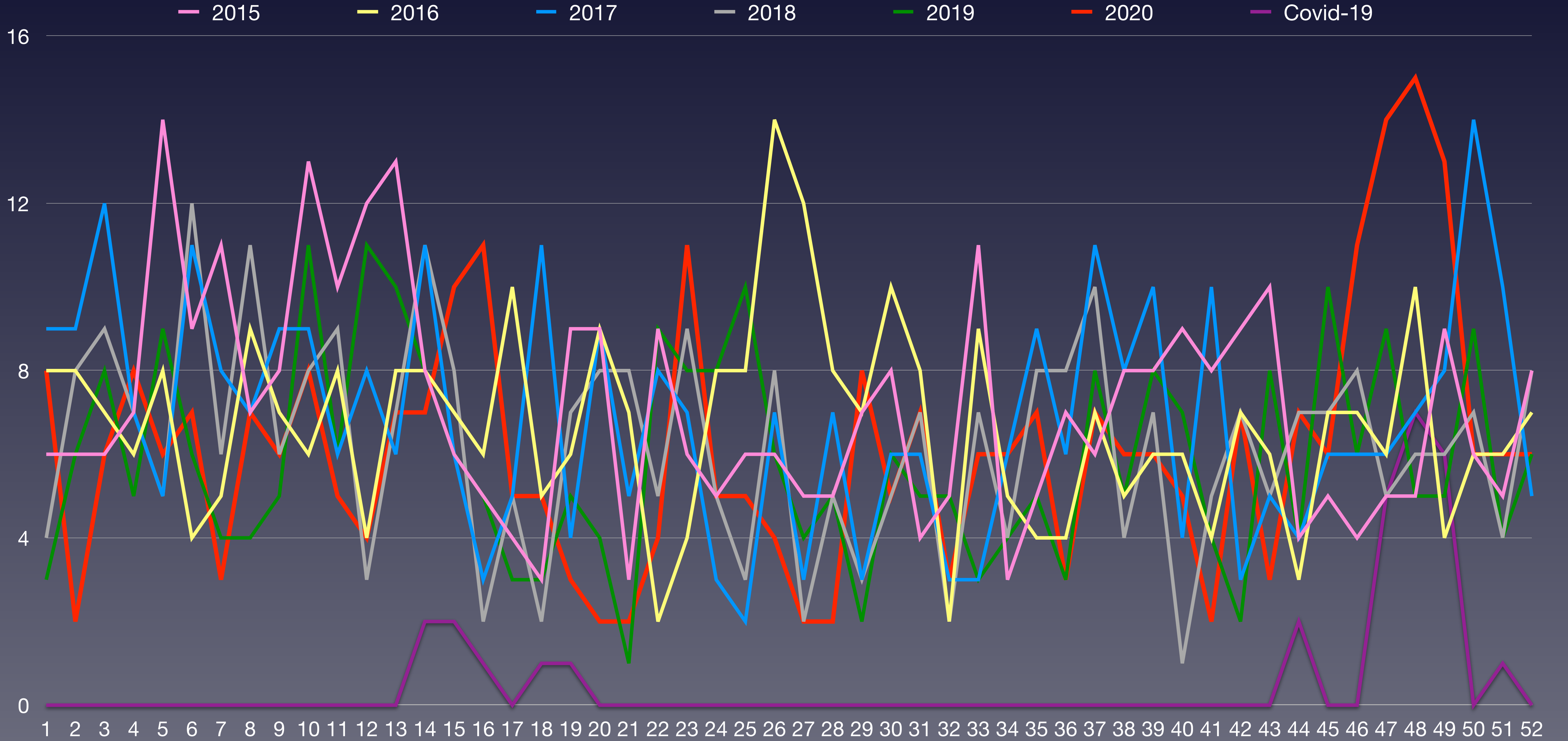

Quelle: [Bundesamt für Statistik: Todesfälle nach Altersklasse, Woche und Kanton](#)



Wöchentliche Sterberaten mit den Minima/Maxima 2015–2019 im Kanton Uri

Taux de mortalité hebdomadaire avec les minima/maxima 2015-2019 dans le canton d'Uri

Tasso di mortalità settimanale con i minimi/maxima 2015-2019 nel Cantone di Uri

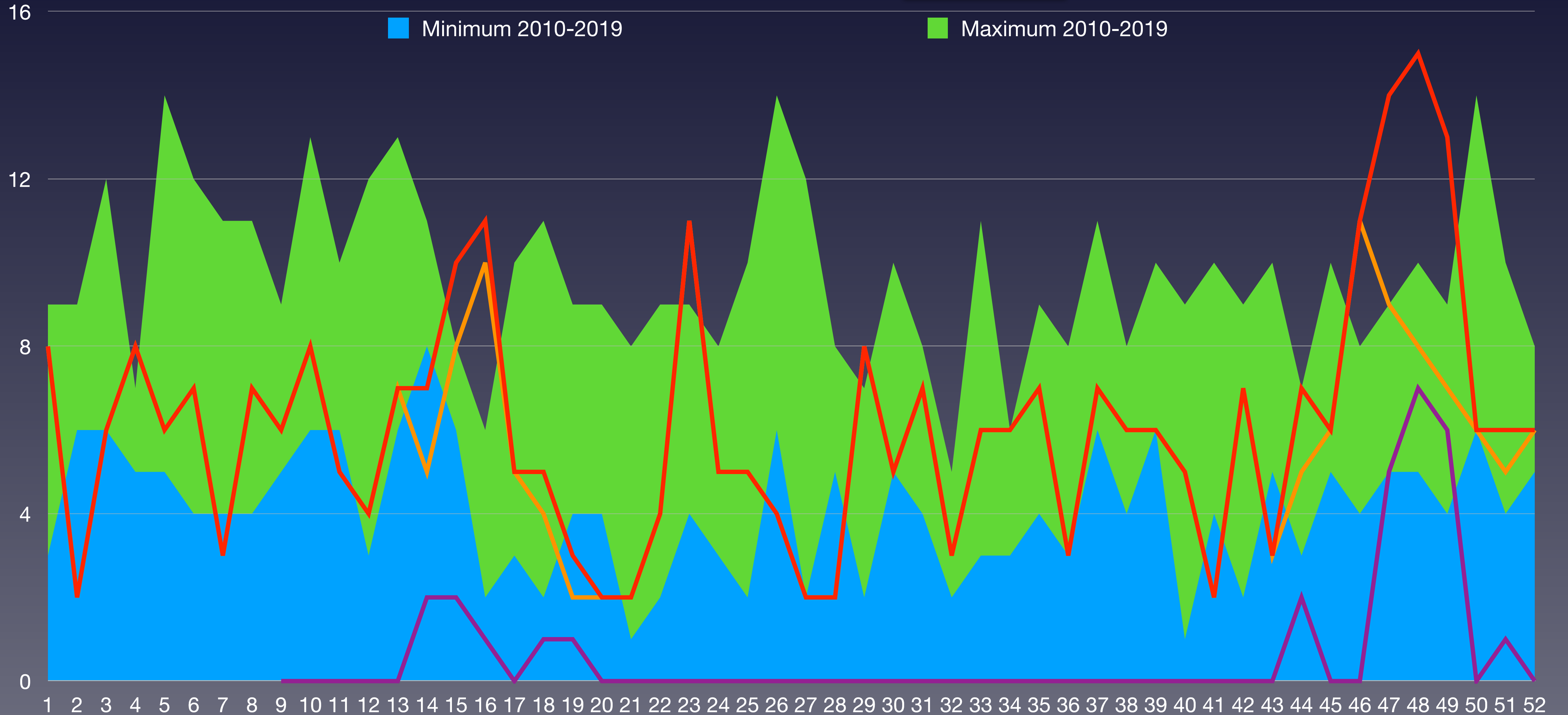



Bevölkerungsentwicklung im Kanton Uri in den Altersgruppen von 2010 bis 2020

Evolution de la population dans le canton d'Uri dans les classes d'âge de 2010 à 2020

Evoluzione della popolazione nel cantone di Uri nelle classi di età dal 2010 al 2020

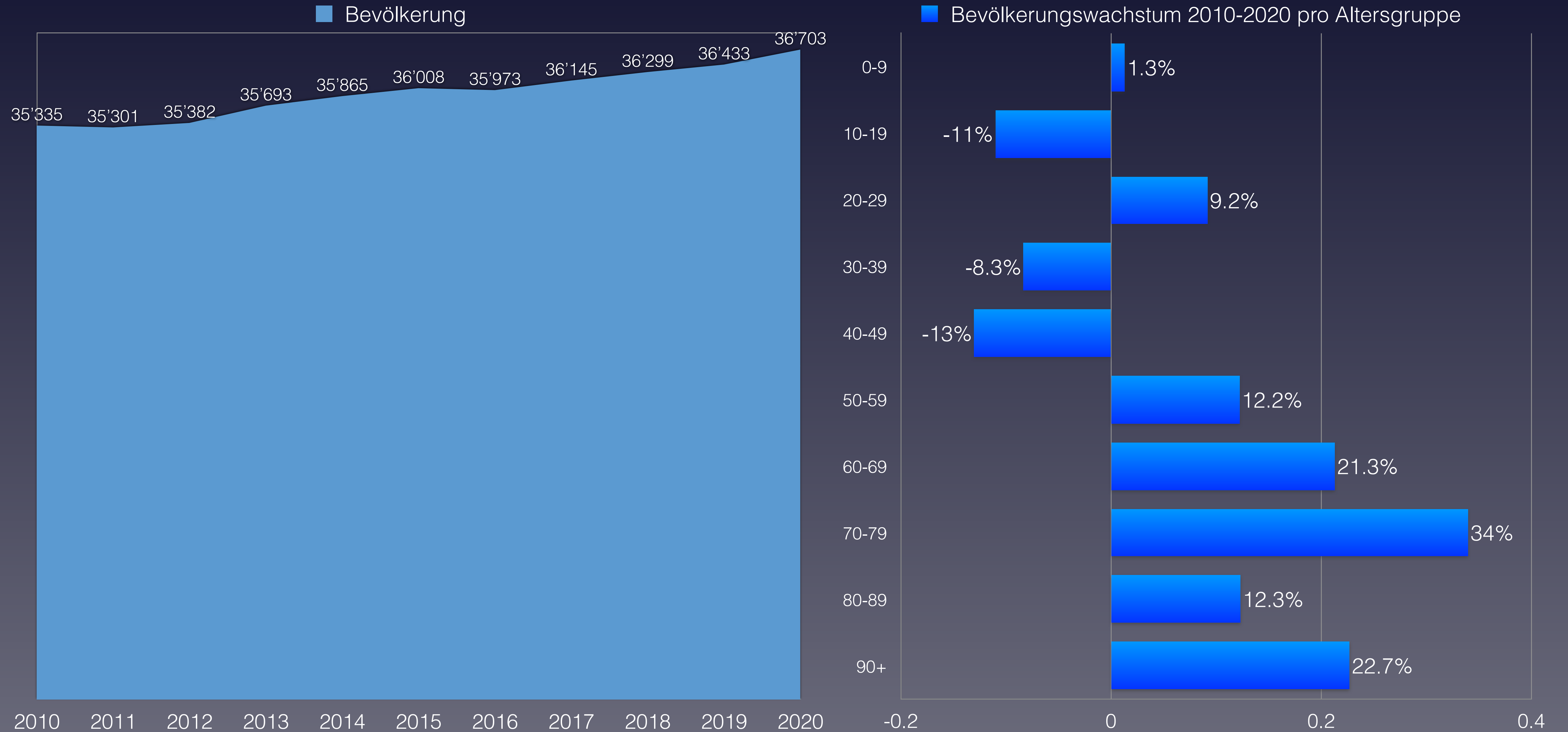

Quelle: Schweizerische Eidgenossenschaft – Ständige Wohnbevölkerung



Anteil der Verstorbenen pro Altersgruppe von 2010 bis 2020 im Kanton Uri

Proportion de personnes décédées par groupe d'âge de 2010 à 2020 dans le canton d'Uri

Percentuale di deceduti per fascia d'età dal 2010 al 2020 nel cantone di Uri

verstorben	2010	2011	2012	2013	2014	2015	2016	2017	2018	2019	2020	Covid-19	Rang ↓
0–9 Jahre	2	1	4	3	1	0	2	0	3	2	2	0	4
10–19 Jahre	0	1	0	2	0	1	0	1	0	0	0	0	5
20–29 Jahre	0	2	2	2	1	2	2	2	1	1	0	0	10
30–39 Jahre	2	2	4	4	3	5	0	2	3	2	2	0	6
40–49 Jahre	5	7	6	3	6	3	10	3	6	3	4	0	7
50–59 Jahre	22	20	13	19	13	17	16	21	15	8	10	0	10
60–69 Jahre	35	27	30	33	27	43	30	36	32	30	29	1	9
70–79 Jahre	65	50	46	56	62	69	61	55	61	58	65	7	2
80–89 Jahre	129	113	128	129	115	138	130	131	120	116	113	20	10
90 Jahre und älter	92	92	77	90	89	96	97	105	83	86	105	20	1
verstorben gesamt	352	315	310	341	317	374	348	356	324	306	330	28	6
Einwohneranteil	2010	2011	2012	2013	2014	2015	2016	2017	2018	2019	2020	Änderung	
0–9 Jahre	3'517	3'506	3'478	3'504	3'521	3'531	3'517	3'517	3'551	3'569	3'563	1.3%	
10–19 Jahre	4'265	4'202	4'101	4'008	3'944	3'901	3'868	3'860	3'808	3'771	3'794	-11.0%	
20–29 Jahre	4'083	4'073	4'463	4'508	4'582	4'513	4'475	4'482	4'494	4'469	4'458	9.2%	
30–39 Jahre	4'896	4'817	4'350	4'373	4'290	4'320	4'297	4'399	4'429	4'448	4'490	-8.3%	
40–49 Jahre	5'486	5'453	5'375	5'339	5'334	5'273	5'137	4'991	4'947	4'843	4'775	-13.0%	
50–59 Jahre	4'907	4'967	4'963	5'085	5'192	5'291	5'388	5'419	5'449	5'467	5'504	12.2%	
60–69 Jahre	3'850	3'934	4'047	4'155	4'198	4'270	4'276	4'385	4'449	4'553	4'670	21.3%	
70–79 Jahre	2'550	2'580	2'680	2'755	2'830	2'932	3'016	3'125	3'217	3'303	3'418	34.0%	
80–89 Jahre	1'481	1'492	1'614	1'642	1'627	1'614	1'631	1'583	1'596	1'653	1'663	12.3%	
90 Jahre und älter	300	277	311	324	347	363	368	384	359	357	368	22.7%	
Summe Einwohner	35'335	35'301	35'382	35'693	35'865	36'008	35'973	36'145	36'299	36'433	36'703		
verstorben / Altersgr.	2010	2011	2012	2013	2014	2015	2016	2017	2018	2019	2020	Anteil Bevölk.	Rang ↓
0–9 Jahre	0.057%	0.029%	0.115%	0.086%	0.028%	0.000%	0.057%	0.000%	0.084%	0.056%	0.056%	0.0%	6
10–19 Jahre	0.000%	0.024%	0.000%	0.050%	0.000%	0.026%	0.000%	0.026%	0.000%	0.000%	0.000%	0.0%	5
20–29 Jahre	0.000%	0.049%	0.045%	0.044%	0.022%	0.044%	0.045%	0.045%	0.022%	0.022%	0.000%	0.0%	10
30–39 Jahre	0.041%	0.042%	0.092%	0.091%	0.070%	0.116%	0.000%	0.045%	0.068%	0.045%	0.045%	0.0%	8
40–49 Jahre	0.09%	0.13%	0.11%	0.06%	0.11%	0.06%	0.19%	0.06%	0.12%	0.06%	0.08%	0.0%	7
50–59 Jahre	0.45%	0.40%	0.26%	0.37%	0.25%	0.32%	0.30%	0.39%	0.28%	0.15%	0.18%	0.0000%	10
60–69 Jahre	0.91%	0.69%	0.74%	0.79%	0.64%	1.01%	0.70%	0.82%	0.72%	0.66%	0.62%	0.021%	11
70–79 Jahre	2.55%	1.94%	1.72%	2.03%	2.19%	2.35%	2.02%	1.76%	1.90%	1.76%	1.90%	0.205%	7
80–89 Jahre	8.71%	7.57%	7.93%	7.86%	7.07%	8.55%	7.97%	8.28%	7.52%	7.02%	6.79%	0.98%	11
90 Jahre und älter	30.7%	33.2%	24.8%	27.8%	25.6%	26.4%	26.4%	27.3%	23.1%	24.1%	28.5%	(Anteil 80+)	3
Anteil gesamt	1.00%	0.89%	0.88%	0.96%	0.88%	1.04%	0.97%	0.98%	0.89%	0.84%	0.90%		6
Gesamtäquivalent 2020	1.14%	1.04%	0.94%	1.02%	0.93%	1.08%	0.98%	1.00%	0.92%	0.85%	0.90%		10
Rang	1	3	7	4	8	2	6	5	9	11	10		

* 1 ist höchster,
* 11 niedrigster Wert



Vergleich der Gesamtäquivalente im Kanton Uri

Comparaison des équivalents totaux dans le canton d'Uri

Confronto dei totali equivalenti nel Cantone di Uri

208

— Gesamtäquivalenz: jährliche Sterberaten umgerechnet auf die Anteile der Altersgruppen in 2020
Équivalents totaux : taux de mortalité annuels convertis aux proportions des groupes d'âge en 2020





Anteil der Verstorbenen pro Altersgruppe 2020: Vergleich mit Min/Max aus 2010–2019

Proportion de personnes décédées par groupe d'âge en 2020 : comparaison avec le min/max de 2010-2019

Percentuale di deceduti per gruppo di età nel 2020: confronto con min/max dal 2010-2019

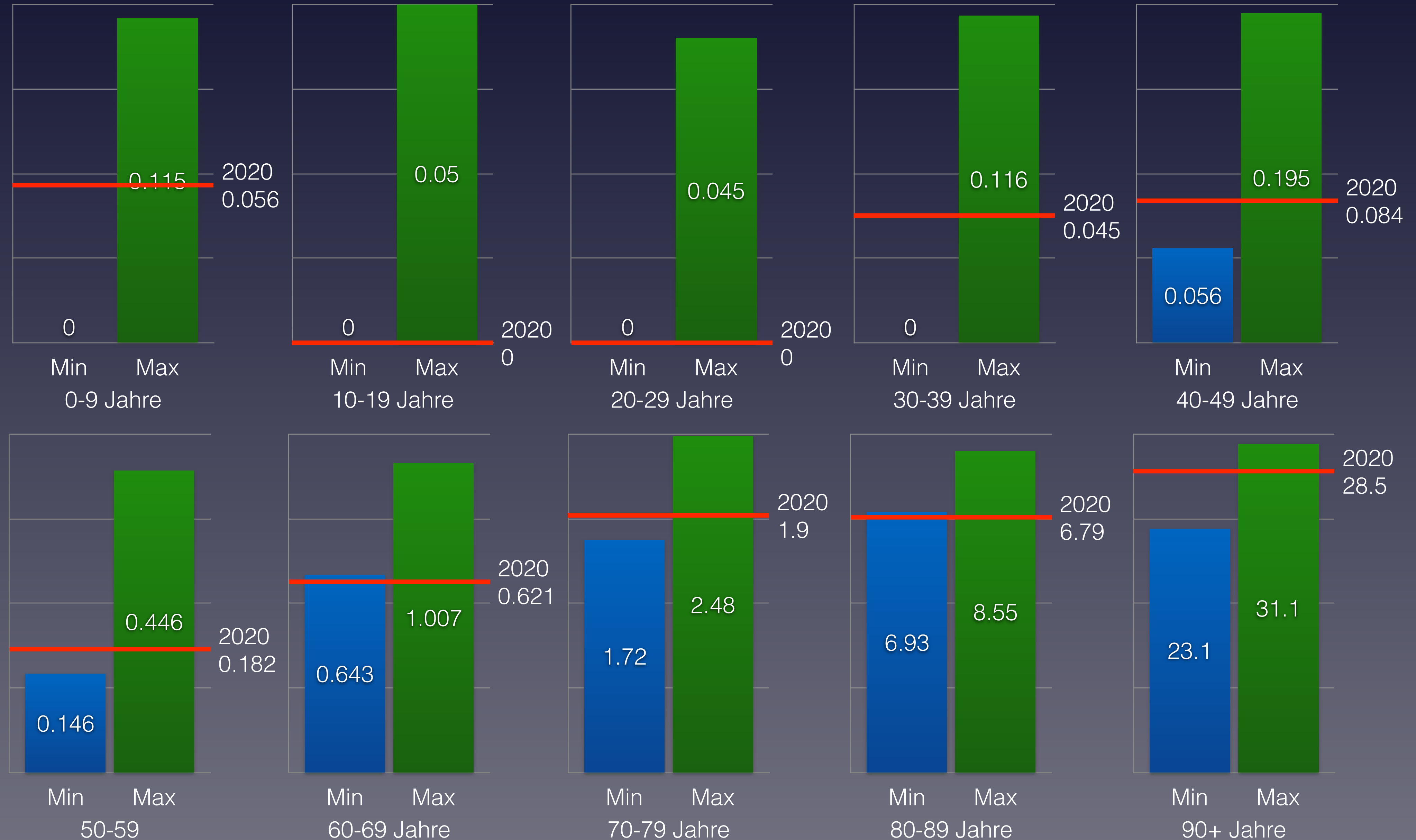



Wöchentliche Sterberaten mit den Minima/Maxima 2015–2019 im Kanton Uri

Taux de mortalité hebdomadaire avec les minima/maxima 2015-2019 dans le canton d'Uri

Tasso di mortalità settimanale con i minimi/maxima 2015-2019 nel Cantone di Uri

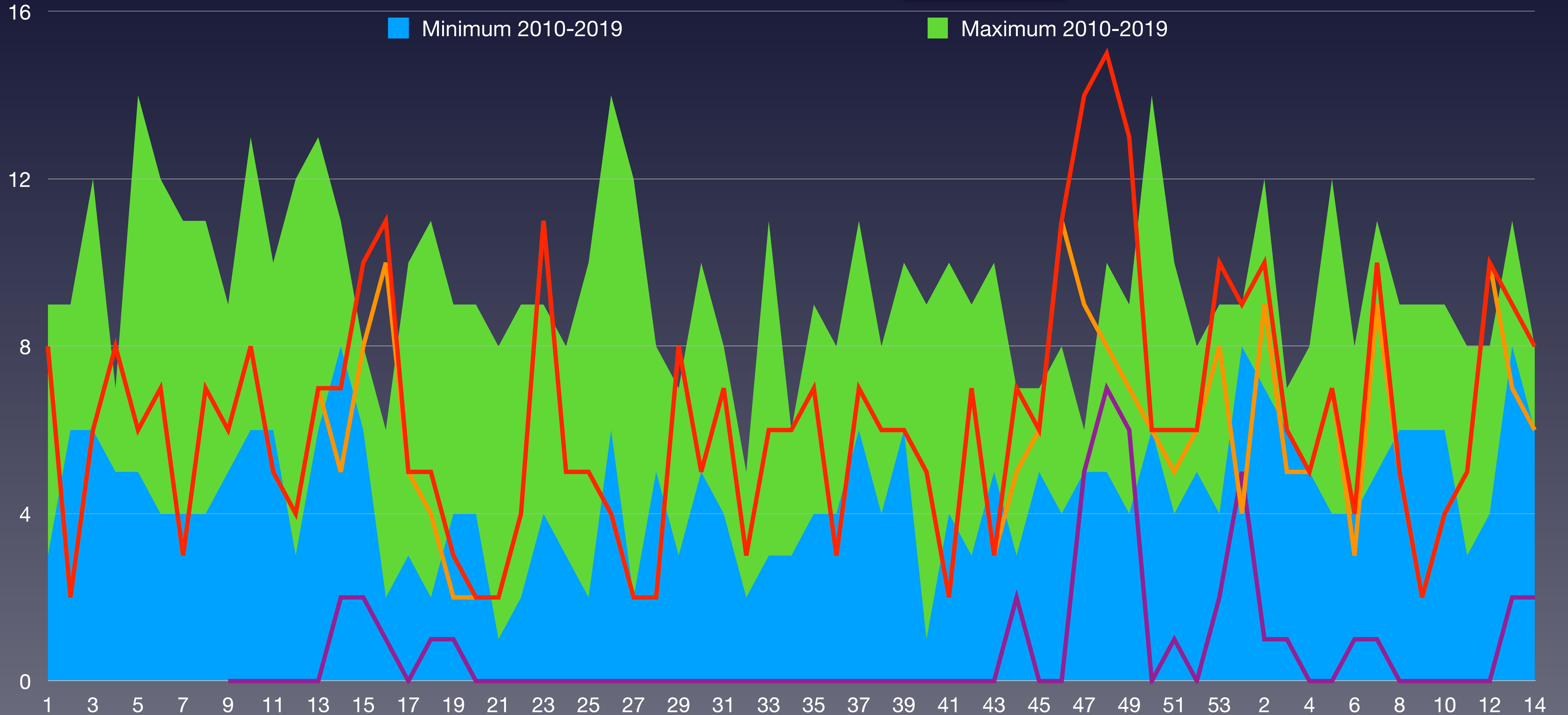



Wöchentliche Sterberaten 2015–2021 Uri

Taux de mortalité hebdomadaire 2015-2021 dans le canton d'Uri

Tassi di mortalità settimanale 2015-2021 nel Cantone di Uri

KW	2015	2016	2017	2018	2019	2020	2021	Ø 2016–2020	zum Durchschnitt
1	6	8	9	4	3	8	9	6	42.1%
2	6	8	9	8	6	2	10	7	53.8%
3	6	7	12	9	8	6	6	8	-25.0%
4	7	6	7	7	5	8	5	7	-25.0%
5	14	8	5	5	9	6	7	8	-10.6%
6	9	4	11	12	6	7	4	8	-51.0%
7	11	5	8	6	4	3	10	6	62.2%
8	7	9	7	11	4	7	5	8	-33.3%
9	8	7	9	6	5	6	2	7	-70.7%
10	13	6	9	8	11	8	4	9	-56.4%
11	10	8	6	9	6	5	5	7	-31.8%
12	12	4	8	3	11	4	10	7	42.9%
13	13	8	6	7	10	7	9	9	5.9%
14	8	8	11	11	8	7	8	9	-9.4%
Summe	130	96	117	106	96	84	94	105	
Rang	1	4	2	3	4	7	6		

BFS: Todesfälle nach Altersklasse, Woche und Kanton
BAG - Coronavirus: Situation Schweiz



Statistische Analysen der Mortalität im Kanton Schwyz

Analyses statistiques de la mortalité dans le canton de Schwyz
Analisi statistiche della mortalità nel canton Svitto

Stand	Statut	Stato al	20.4.2021
Bevölkerung	Population	Popolazione	160'480
pro km ²	par km ²	per km ²	188.5
Sozialhilfequote	Taux d'aide sociale	Tasso di assistenza sociale	1.4
Ärzte ambulant / 100'000	Médecins externes / 100'000	Medici ambulatoriali / 100'000	156
Spitalbetten / 1'000	Lits d'hôpitaux / 1'000	Letti d'ospedale / 1'000	2
Fälle mit pos. Test 2020	Cas avec test positif 2020	Casi con test pos. 2020	7'946
Fälle mit pos. Test 2020	Cas avec test positif 2020	Casi con test pos. 2020	2'802
verstorben mit pos. Test 2020	décédé avec test pos. 2020	deceduto con test pos. 2020	158
verstorben mit pos. Test 2021	décédé avec test pos. 2021	deceduto con test pos. 2021	51
verstorben gesamt 2020	décédés total 2020	deceduto totale 2020	1'385
verstorben gesamt 2021	décédés total 2021	deceduto totale 2021	380
Anteil Covid-19 / gesamt 2020	Proportion Covid-19 / total 2020	Proporzione Covid-19 / totale 2020	11.4%
Anteil Covid-19 / gesamt 2021	Proportion Covid-19 / total 2021	Proporzione Covid-19 / totale 2021	13.4%
Anteil Covid-19 / Bevölkerung	Proportion Covid-19 / population	Proporzione Covid-19 / popolazione	0.130%



Wöchentliche Sterberaten von 2015–2019 im Kanton Schwyz

Taux de mortalité hebdomadaire de 2015 à 2019 dans le canton de Schwyz

Tasso di mortalità settimanale dal 2015 al 2019 nel Canton Svitto

— 2015 — 2016 — 2017 — 2018 — 2019 — 2020 — Covid-19

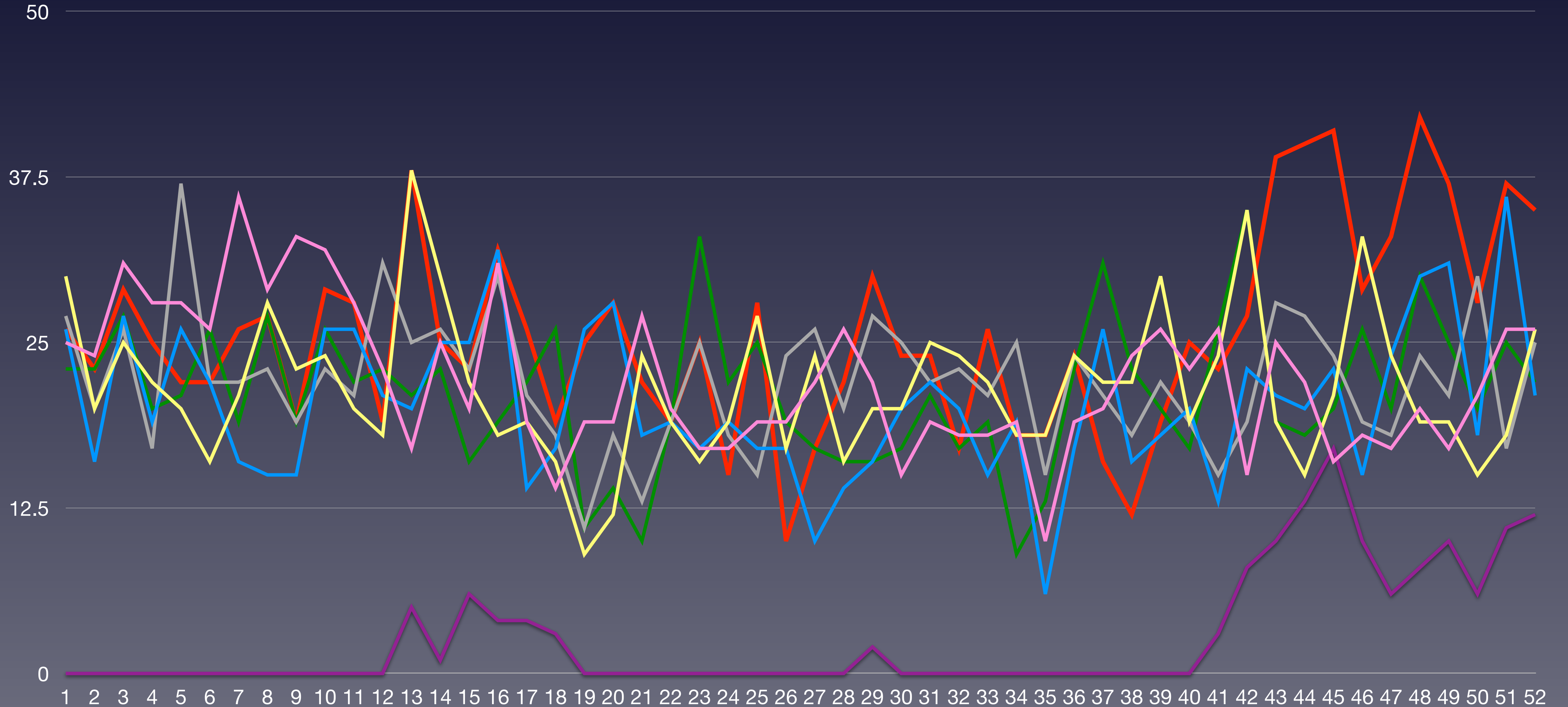

Quelle: [Bundesamt für Statistik: Todesfälle nach Altersklasse, Woche und Kanton](#)



Wöchentliche Sterberaten mit den Minima/Maxima 2015–2019 im Kanton Schwyz

Taux de mortalité hebdomadaire avec les minima/maxima 2015-2019 dans le canton de Schwyz

Tasso di mortalità settimanale con i minimi/maxima 2015-2019 nel Canton Svitto

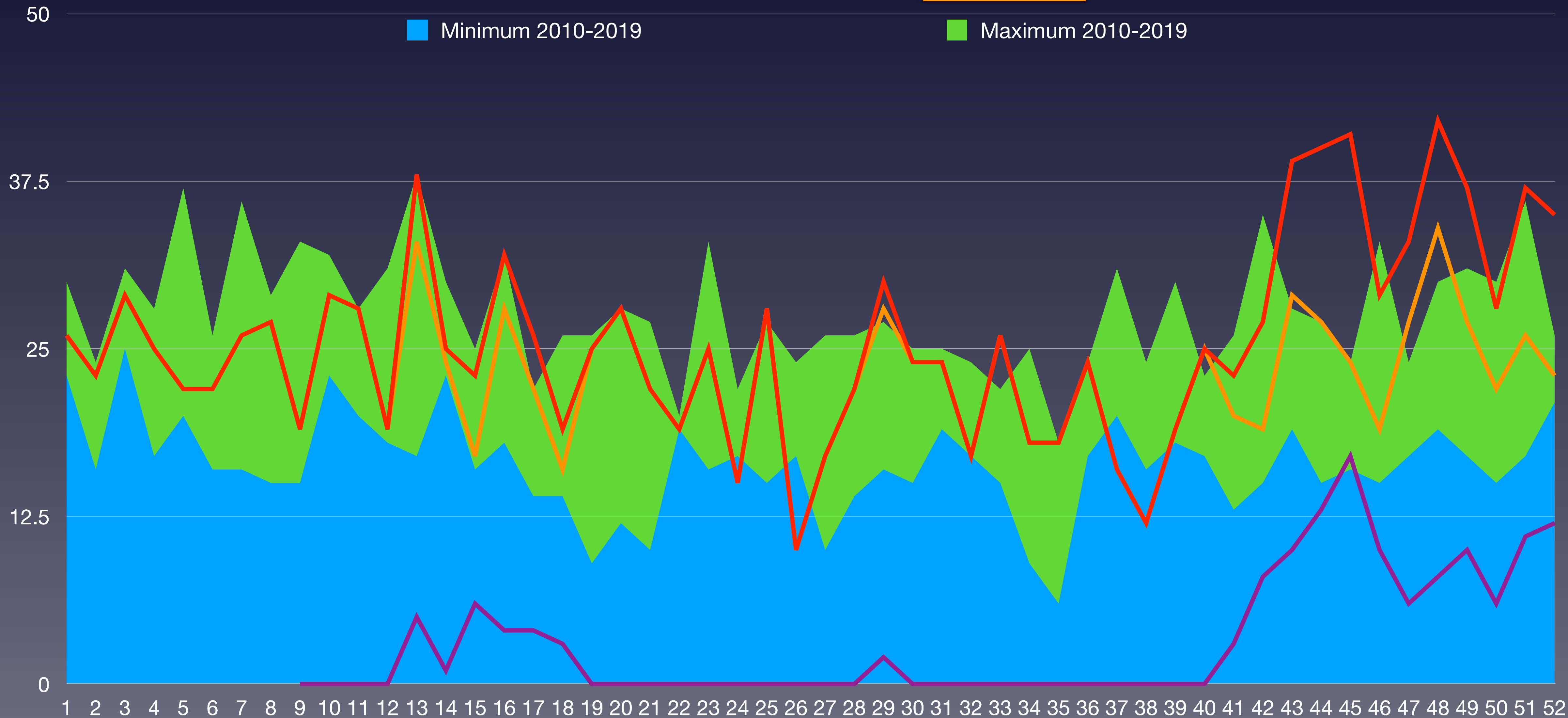

BFS: Todesfälle nach Altersklasse, Woche und Kanton
BAG - Coronavirus: Situation Schweiz



Bevölkerungsentwicklung im Kanton Schwyz in den Altersgruppen von 2010 bis 2020

Evolution de la population dans le canton Schwyz dans les classes d'âge de 2010 à 2020
Evoluzione della popolazione nel cantone di nel cantone di Svitto nelle classi di età dal 2010 al 2020

■ Bevölkerung

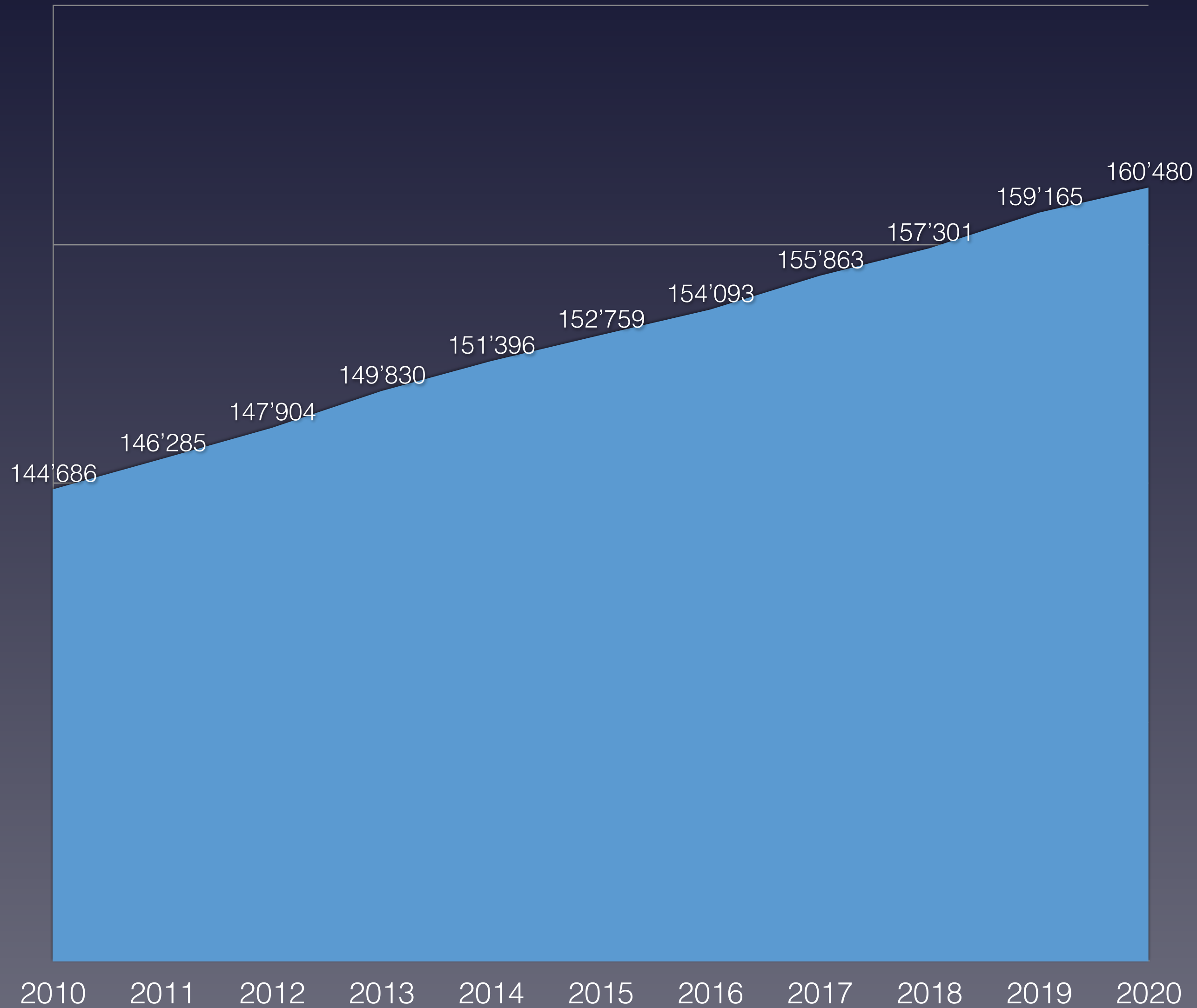

■ Bevölkerungswachstum 2010-2020 pro Altersgruppe

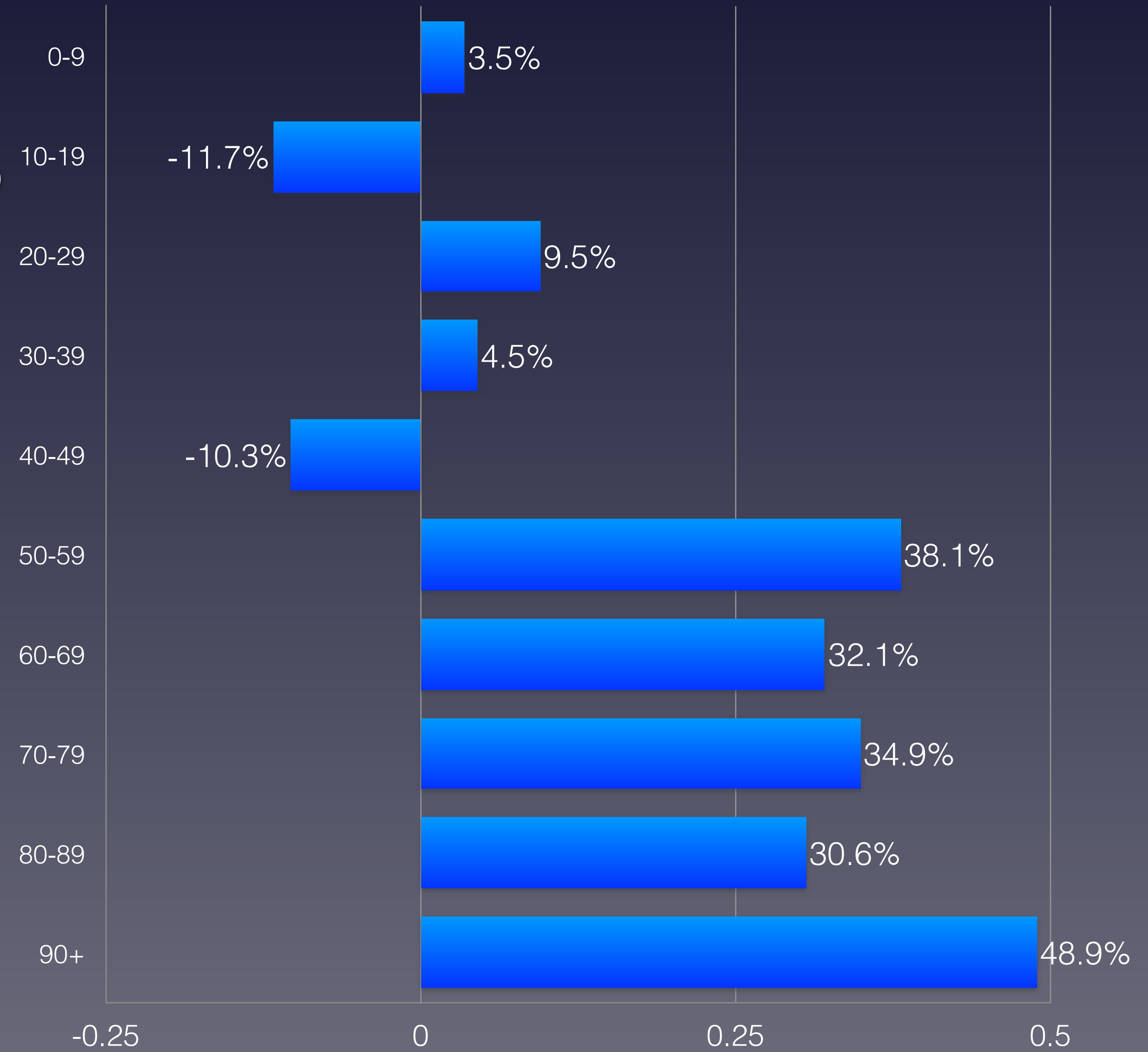

Quelle: Schweizerische Eidgenossenschaft – Ständige Wohnbevölkerung



Anteil der Verstorbenen pro Altersgruppe von 2010 bis 2020 im Kanton Schwyz

Proportion de personnes décédées par groupe d'âge de 2010 à 2020 dans le canton Schwyz

Percentuale di deceduti per fascia d'età dal 2010 al 2020 nel cantone di nel cantone di Svitto

verstorben	2010	2011	2012	2013	2014	2015	2016	2017	2018	2019	2020	Covid-19	Rang ↓
0–9 Jahre	3	11	10	8	16	10	13	5	7	5	12	0	3
10–19 Jahre	1	1	4	0	6	4	3	4	3	1	3	0	5
20–29 Jahre	11	11	4	3	5	4	9	4	8	6	8	0	4
30–39 Jahre	10	11	10	7	8	10	7	6	6	5	12	1	1
40–49 Jahre	32	31	22	39	29	28	21	16	23	15	17	1	9
50–59 Jahre	42	65	56	62	61	70	62	51	54	71	69	1	3
60–69 Jahre	131	126	108	126	110	140	128	112	116	126	120	8	7
70–79 Jahre	182	206	200	186	195	257	228	218	250	226	280	33	1
80–89 Jahre	339	379	380	410	404	392	396	401	406	380	531	95	1
90 Jahre und älter	213	216	240	248	233	268	258	246	276	266	332		1
verstorben gesamt	964	1'057	1'034	1'089	1'067	1'183	1'125	1'063	1'149	1'101	1'384	139	1
Einwohneranteil	2010	2011	2012	2013	2014	2015	2016	2017	2018	2019	2020	Änderung	
0–9 Jahre	15'055	15'067	14'670	14'838	14'975	15'031	15'132	15'286	15'351	15'542	15'589	3.5%	
10–19 Jahre	17'380	17'157	16'617	16'385	16'133	15'912	15'699	15'595	15'394	15'444	15'355	-11.7%	
20–29 Jahre	16'966	17'009	18'129	18'328	18'592	18'671	18'695	18'909	18'931	18'788	18'585	9.5%	
30–39 Jahre	20'608	20'582	20'068	20'137	20'232	20'252	20'484	20'727	21'000	21'398	21'530	4.5%	
40–49 Jahre	25'308	25'476	25'873	25'766	25'355	24'842	24'249	23'716	23'188	22'920	22'712	-10.3%	
50–59 Jahre	19'514	20'093	21'227	22'178	23'012	23'933	24'762	25'569	26'161	26'586	26'942	38.1%	
60–69 Jahre	14'496	15'045	15'732	16'129	16'473	16'921	17'288	17'576	18'102	18'588	19'143	32.1%	
70–79 Jahre	9'654	9'864	9'830	10'066	10'454	10'756	11'138	11'604	12'045	12'545	13'024	34.9%	
80–89 Jahre	4'881	5'086	4'919	5'123	5'292	5'503	5'682	5'891	6'061	6'207	6'373	30.6%	
90 Jahre und älter	824	906	839	880	878	938	964	990	1'068	1'147	1'227	48.9%	
Summe Einwohner	144'686	146'285	147'904	149'830	151'396	152'759	154'093	155'863	157'301	159'165	160'480		
verstorben / Altersgr.	2010	2011	2012	2013	2014	2015	2016	2017	2018	2019	2020	Anteil Bevölk.	Rang ↓
0–9 Jahre	0.020%	0.073%	0.068%	0.054%	0.107%	0.067%	0.086%	0.033%	0.046%	0.032%	0.077%	0.0%	3
10–19 Jahre	0.006%	0.006%	0.024%	0.000%	0.037%	0.025%	0.019%	0.026%	0.019%	0.006%	0.020%	0.0%	5
20–29 Jahre	0.065%	0.065%	0.022%	0.016%	0.027%	0.021%	0.048%	0.021%	0.042%	0.032%	0.043%	0.0%	4
30–39 Jahre	0.049%	0.053%	0.050%	0.035%	0.040%	0.049%	0.034%	0.029%	0.029%	0.023%	0.056%	0.0%	1
40–49 Jahre	0.13%	0.12%	0.09%	0.15%	0.11%	0.11%	0.09%	0.07%	0.10%	0.07%	0.07%	0.0%	9
50–59 Jahre	0.22%	0.32%	0.26%	0.28%	0.27%	0.29%	0.25%	0.20%	0.21%	0.27%	0.26%	0.0037%	7
60–69 Jahre	0.90%	0.84%	0.69%	0.78%	0.67%	0.83%	0.74%	0.64%	0.64%	0.68%	0.63%	0.042%	11
70–79 Jahre	1.89%	2.09%	2.03%	1.85%	1.87%	2.39%	2.05%	1.88%	2.08%	1.80%	2.15%	0.253%	2
80–89 Jahre	6.95%	7.45%	7.73%	8.00%	7.63%	7.12%	6.97%	6.81%	6.70%	6.12%	8.33%	1.25%	1
90 Jahre und älter	25.8%	23.8%	28.6%	28.2%	26.5%	28.6%	26.8%	24.8%	25.8%	23.2%	27.1%	(Anteil 80+)	4
Anteil gesamt	0.67%	0.72%	0.70%	0.73%	0.70%	0.77%	0.73%	0.68%	0.73%	0.69%	0.86%		1
Gesamtäquivalent 2020	0.80%	0.84%	0.85%	0.86%	0.82%	0.88%	0.81%	0.74%	0.77%	0.71%	0.86%		2
Rang	8	5	4	3	6	1	7	10	9	11	2		

* 1 ist höchster,
* 11 niedrigster Wert



Vergleich der Gesamtäquivalente im Kanton Schwyz

Comparaison des équivalents totaux dans le canton de Schwyz

Confronto dei totali equivalenti nel Canton Svitto

— Gesamtäquivalenz: jährliche Sterberaten umgerechnet auf die Anteile der Altersgruppen in 2020
Équivalents totaux : taux de mortalité annuels convertis aux proportions des groupes d'âge en 2020





Anteil der Verstorbenen pro Altersgruppe 2020: Vergleich mit Min/Max aus 2010–2019

Proportion de personnes décédées par groupe d'âge en 2020 : comparaison avec le min/max de 2010-2019

Percentuale di deceduti per gruppo di età nel 2020: confronto con min/max dal 2010-2019





Wöchentliche Sterberaten mit den Minima/Maxima 2015–2019 im Kanton Schwyz

Taux de mortalité hebdomadaire avec les minima/maxima 2015-2019 dans le canton de Schwyz

Tasso di mortalità settimanale con i minimi/maxima 2015-2019 nel Canton Svitto

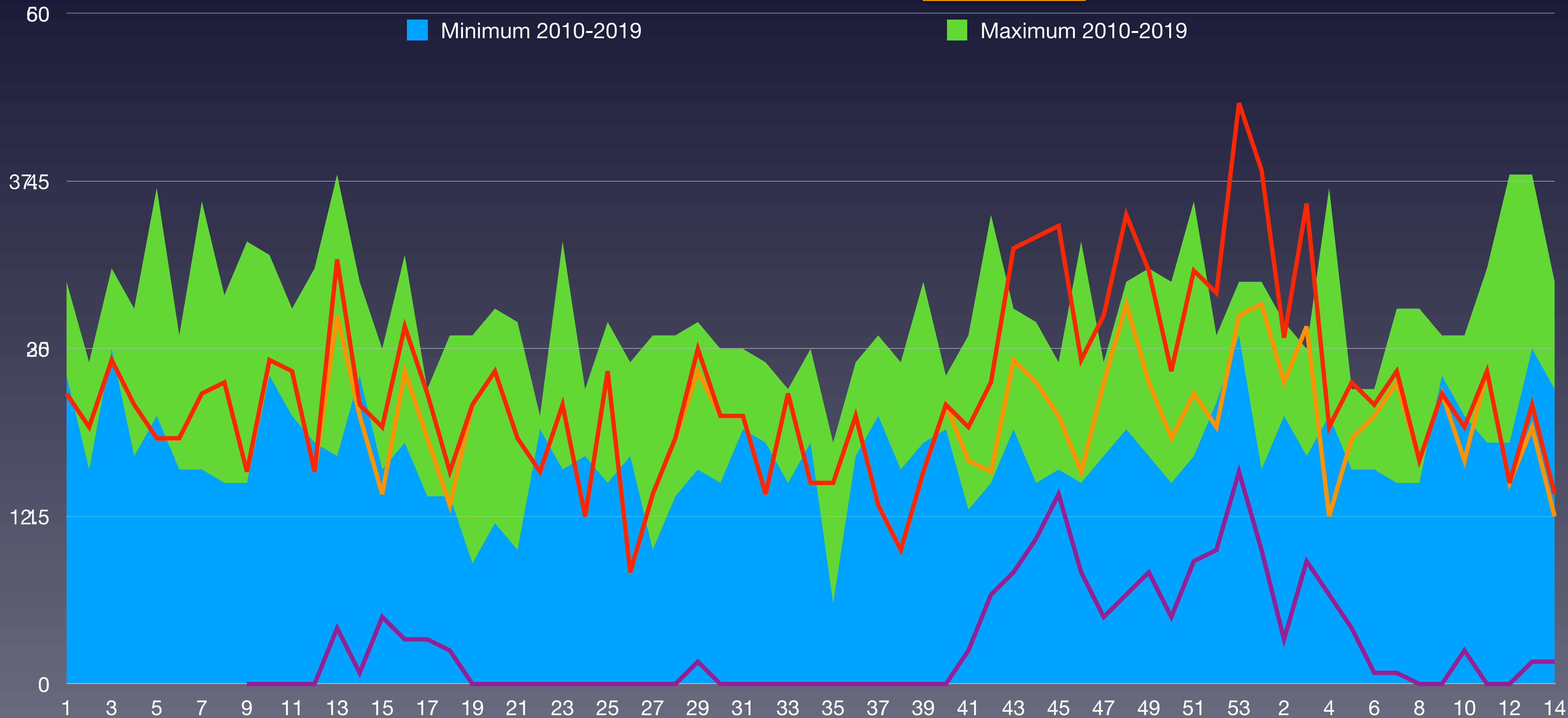

BFS: Todesfälle nach Altersklasse, Woche und Kanton
BAG - Coronavirus: Situation Schweiz



Wöchentliche Sterberaten 2015–2021 Schwyz

Taux de mortalité hebdomadaire 2015-2021 dans le canton de Schwyz
Tassi di mortalità settimanale 2015-2021 nel Canton Svitto

KW	2015	2016	2017	2018	2019	2020	2021	Ø 2016–2020	zum Durchschnitt
1	25	30	26	27	23	26	46	26	75.8%
2	24	20	16	20	23	23	31	21	47.6%
3	31	25	27	26	27	29	43	28	56.4%
4	28	22	19	17	20	25	23	22	5.3%
5	28	20	26	37	21	22	27	26	5.2%
6	26	16	22	22	26	22	25	22	11.9%
7	36	21	16	22	19	26	28	23	20.0%
8	29	28	15	23	27	27	20	25	-19.5%
9	33	23	15	19	19	19	26	21	21.9%
10	32	24	26	23	26	29	23	27	-13.8%
11	28	20	26	21	22	28	28	24	15.9%
12	23	18	21	31	23	19	18	23	-20.0%
13	17	38	20	25	21	38	25	27	-5.7%
14	25	30	25	26	23	25	17	26	-33.8%
Summe	385	335	300	339	320	358	380	340	
Rang	1	5	7	4	6	3	2		

BFS: Todesfälle nach Altersklasse, Woche und Kanton
BAG - Coronavirus: Situation Schweiz

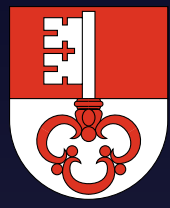

Statistische Analysen der Mortalität im Kanton Obwalden

Analyses statistiques de la mortalité dans le canton d'Obwald
Analisi statistiche della mortalità nel canton di Obvaldo

Stand	Statut	Stato al	20.4.2021
Bevölkerung	Population	Popolazione	37'930
pro km ²	par km ²	per km ²	78.9
Sozialhilfequote	Taux d'aide sociale	Tasso di assistenza sociale	1.1
Ärzte ambulant / 100'000	Médecins externes / 100'000	Medici ambulatoriali / 100'000	134
Spitalbetten / 1'000	Lits d'hôpitaux / 1'000	Letti d'ospedale / 1'000	1.3
Fälle mit pos. Test 2020	Cas avec test positif 2020	Casi con test pos. 2020	1'339
Fälle mit pos. Test 2020	Cas avec test positif 2020	Casi con test pos. 2020	702
verstorben mit pos. Test 2020	décédé avec test pos. 2020	deceduto con test pos. 2020	28
verstorben mit pos. Test 2021	décédé avec test pos. 2021	deceduto con test pos. 2021	8
verstorben gesamt 2020	décédés total 2020	deceduto totale 2020	349
verstorben gesamt 2021	décédés total 2021	deceduto totale 2021	76
Anteil Covid-19 / gesamt 2020	Proportion Covid-19 / total 2020	Proporzione Covid-19 / totale 2020	8.0%
Anteil Covid-19 / gesamt 2021	Proportion Covid-19 / total 2021	Proporzione Covid-19 / totale 2021	10.5%
Anteil Covid-19 / Bevölkerung	Proportion Covid-19 / population	Proporzione Covid-19 / popolazione	0.095%

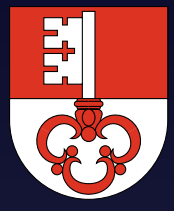

Wöchentliche Sterberaten von 2015–2019 im Kanton Obwalden

Taux de mortalité hebdomadaire de 2015 à 2019 dans le canton d'Obwald

Tasso di mortalità settimanale dal 2015 al 2019 nel Cantone di Obvaldo

— 2015 — 2016 — 2017 — 2018 — 2019 — 2020 — Covid-19

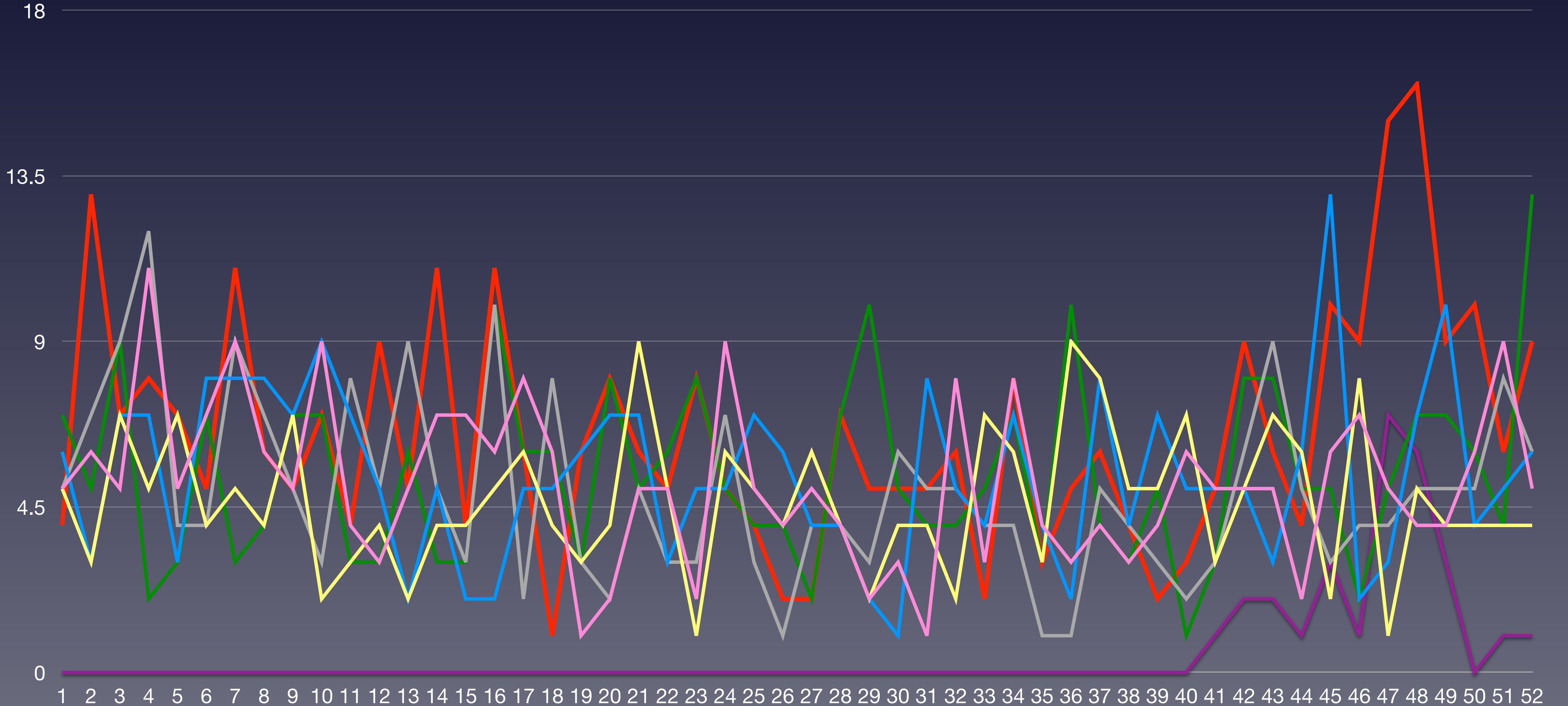

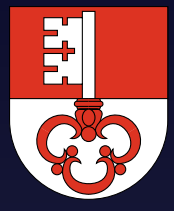

Wöchentliche Sterberaten mit den Minima/Maxima 2015–2019 im Kanton Obwalden

Taux de mortalité hebdomadaire avec les minima/maxima 2015-2019 dans le canton d'Obwald

Tasso di mortalità settimanale con i minimi/maxima 2015-2019 nel Cantone di Obvaldo

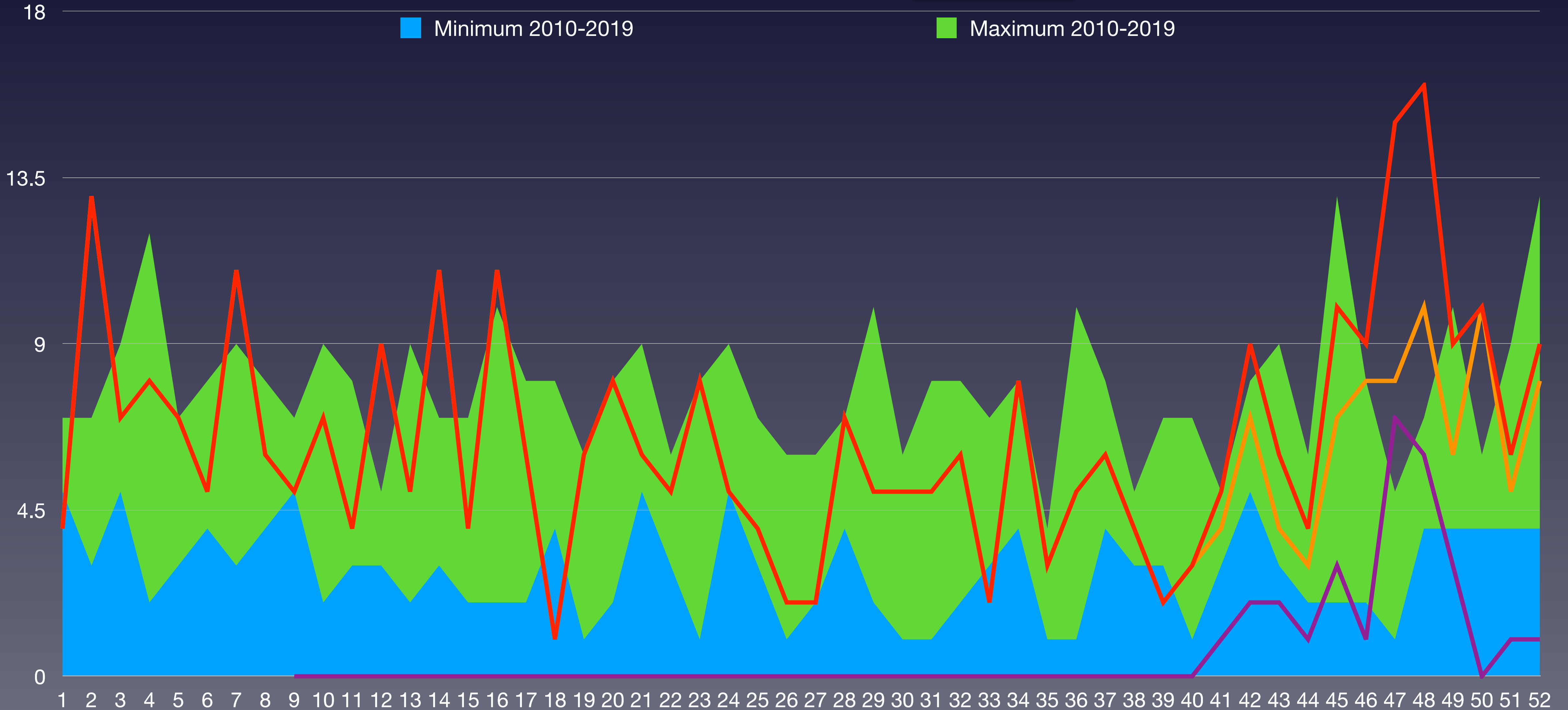

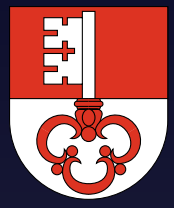

Bevölkerungsentwicklung im Kanton Obwalden in den Altersgruppen von 2010 bis 2020

Evolution de la population dans le canton d'Obwald dans les classes d'âge de 2010 à 2020

Evoluzione della popolazione nel cantone di Obvaldo nelle classi di età dal 2010 al 2020

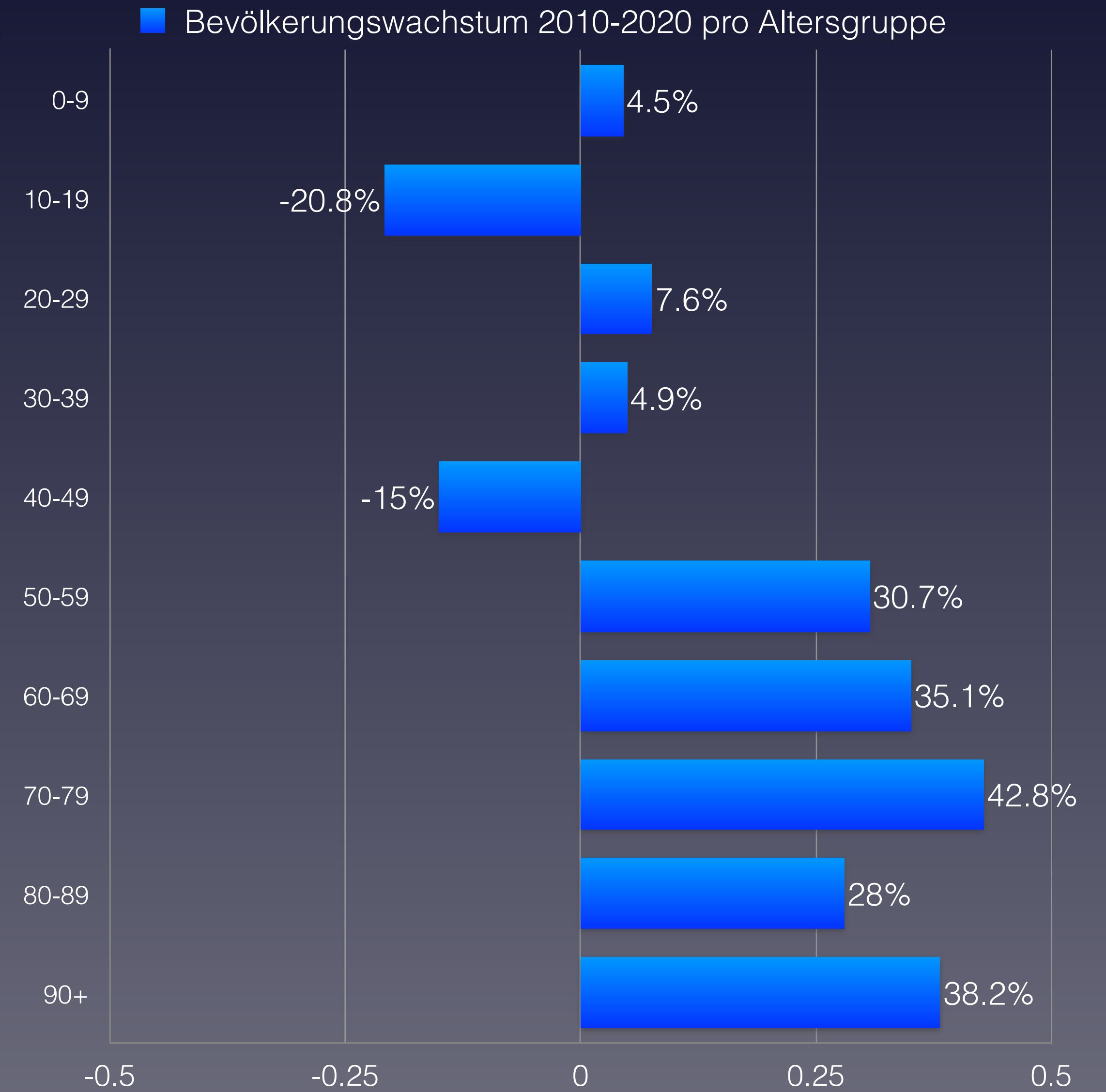
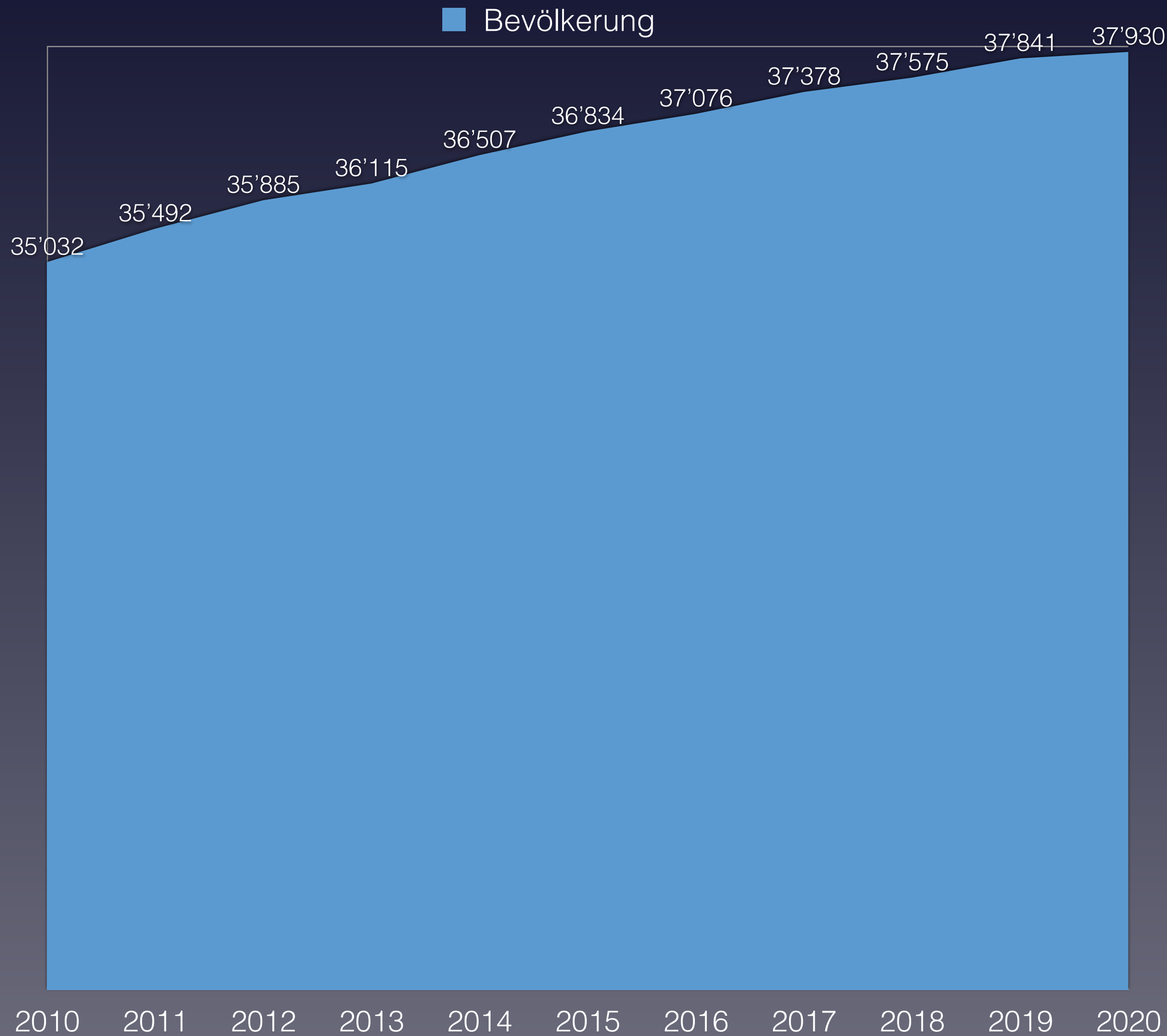

Quelle: Schweizerische Eidgenossenschaft – Ständige Wohnbevölkerung

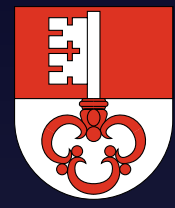

Anteil der Verstorbenen pro Altersgruppe von 2010 bis 2020 im Kanton Obwalden

Proportion de personnes décédées par groupe d'âge de 2010 à 2020 dans le canton d'Obwald

Percentuale di deceduti per fascia d'età dal 2010 al 2020 nel cantone di nel cantone di Obvaldo

verstorben	2010	2011	2012	2013	2014	2015	2016	2017	2018	2019	2020	Covid-19	Rang ↓
0–9 Jahre	1	0	1	2	2	0	1	0	0	3	2	0	2
10–19 Jahre	1	2	0	1	0	2	0	0	0	0	0	0	5
20–29 Jahre	1	0	1	2	1	4	1	1	2	5	3	0	3
30–39 Jahre	2	2	2	1	2	3	3	0	2	0	3	0	1
40–49 Jahre	9	4	5	9	5	4	5	1	9	1	10	0	1
50–59 Jahre	8	11	20	16	15	13	22	22	12	15	15	0	5
60–69 Jahre	21	30	28	26	24	22	26	34	32	27	35	1	1
70–79 Jahre	41	48	41	48	42	43	40	50	54	35	59	5	1
80–89 Jahre	86	97	100	99	87	103	85	108	78	119	128	22	1
90 Jahre und älter	59	49	73	73	77	81	60	63	67	75	94		1
verstorben gesamt	229	243	271	277	255	275	243	279	256	280	349	28	1
Einwohneranteil	2010	2011	2012	2013	2014	2015	2016	2017	2018	2019	2020	Änderung	
0–9 Jahre	3'641	3'648	3'632	3'658	3'712	3'742	3'790	3'818	3'808	3'842	3'806	4.5%	
10–19 Jahre	4'779	4'727	4'172	4'064	3'962	3'955	3'865	3'821	3'814	3'797	3'784	-20.8%	
20–29 Jahre	4'101	4'177	4'671	4'691	4'778	4'704	4'676	4'657	4'602	4'516	4'413	7.6%	
30–39 Jahre	4'679	4'606	4'588	4'567	4'612	4'676	4'719	4'772	4'775	4'862	4'908	4.9%	
40–49 Jahre	5'915	5'973	5'917	5'847	5'747	5'612	5'523	5'378	5'267	5'118	5'030	-15.0%	
50–59 Jahre	4'690	4'873	5'102	5'307	5'488	5'640	5'749	5'916	6'001	6'092	6'131	30.7%	
60–69 Jahre	3'473	3'654	3'868	3'963	4'068	4'225	4'307	4'370	4'517	4'628	4'693	35.1%	
70–79 Jahre	2'261	2'292	2'361	2'412	2'483	2'558	2'739	2'916	3'011	3'114	3'228	42.8%	
80–89 Jahre	1'239	1'283	1'311	1'343	1'383	1'446	1'442	1'448	1'479	1'548	1'586	28.0%	
90 Jahre und älter	254	259	263	263	274	276	266	282	301	324	351	38.2%	
Summe Einwohner	35'032	35'492	35'885	36'115	36'507	36'834	37'076	37'378	37'575	37'841	37'930		
verstorben / Altersgr.	2010	2011	2012	2013	2014	2015	2016	2017	2018	2019	2020	Anteil Bevölk.	Rang ↓
0–9 Jahre	0.027%	0.000%	0.028%	0.055%	0.054%	0.000%	0.026%	0.000%	0.000%	0.078%	0.053%	0.0%	4
10–19 Jahre	0.021%	0.042%	0.000%	0.025%	0.000%	0.051%	0.000%	0.000%	0.000%	0.000%	0.000%	0.0%	5
20–29 Jahre	0.024%	0.000%	0.021%	0.043%	0.021%	0.085%	0.021%	0.021%	0.043%	0.111%	0.068%	0.0%	3
30–39 Jahre	0.043%	0.043%	0.044%	0.022%	0.043%	0.064%	0.064%	0.000%	0.042%	0.000%	0.061%	0.0%	3
40–49 Jahre	0.15%	0.07%	0.08%	0.15%	0.09%	0.07%	0.09%	0.02%	0.17%	0.02%	0.20%	0.0%	1
50–59 Jahre	0.17%	0.23%	0.39%	0.30%	0.27%	0.23%	0.38%	0.37%	0.20%	0.25%	0.24%	0.0%	7
60–69 Jahre	0.60%	0.82%	0.72%	0.66%	0.59%	0.52%	0.60%	0.78%	0.71%	0.58%	0.75%	0.021%	3
70–79 Jahre	1.81%	2.09%	1.74%	1.99%	1.69%	1.68%	1.46%	1.71%	1.79%	1.12%	1.83%	0.155%	3
80–89 Jahre	6.94%	7.56%	7.63%	7.37%	6.29%	7.12%	5.89%	7.46%	5.27%	7.69%	8.07%	1.14%	1
90 Jahre und älter	23.2%	18.9%	27.8%	27.8%	28.1%	29.3%	22.6%	22.3%	22.3%	23.1%	26.8%	(Anteil 80+)	5
Anteil gesamt	0.65%	0.68%	0.76%	0.77%	0.70%	0.75%	0.66%	0.75%	0.68%	0.74%	0.92%		1
Gesamtäquivalent 2020	0.80%	0.83%	0.90%	0.90%	0.81%	0.85%	0.74%	0.83%	0.73%	0.77%	0.92%		1
Rang	8	5	3	2	7	4	10	6	11	9	1		

* 1 ist höchster,
* 11 niedrigster Wert

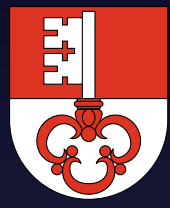

Vergleich der Gesamtäquivalente im Kanton Obwalden

Comparaison des équivalents totaux dans le canton d'Obwald
Confronto dei totali equivalenti nel Cantone di Obvaldo

— Gesamtäquivalenz: jährliche Sterberaten umgerechnet auf die Anteile der Altersgruppen in 2020
Équivalents totaux : taux de mortalité annuels convertis aux proportions des groupes d'âge en 2020



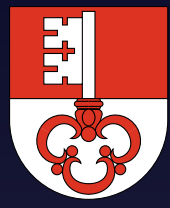

Anteil der Verstorbenen pro Altersgruppe 2020: Vergleich mit Min/Max aus 2010–2019

Proportion de personnes décédées par groupe d'âge en 2020 : comparaison avec le min/max de 2010-2019

Percentuale di deceduti per gruppo di età nel 2020: confronto con min/max dal 2010-2019



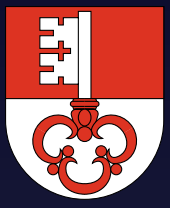

Wöchentliche Sterberaten mit den Minima/Maxima 2015–2019 im Kanton Obwalden

Taux de mortalité hebdomadaire avec les minima/maxima 2015-2019 dans le canton d'Obwald

Tasso di mortalità settimanale con i minimi/maxima 2015-2019 nel Cantone di Obvaldo

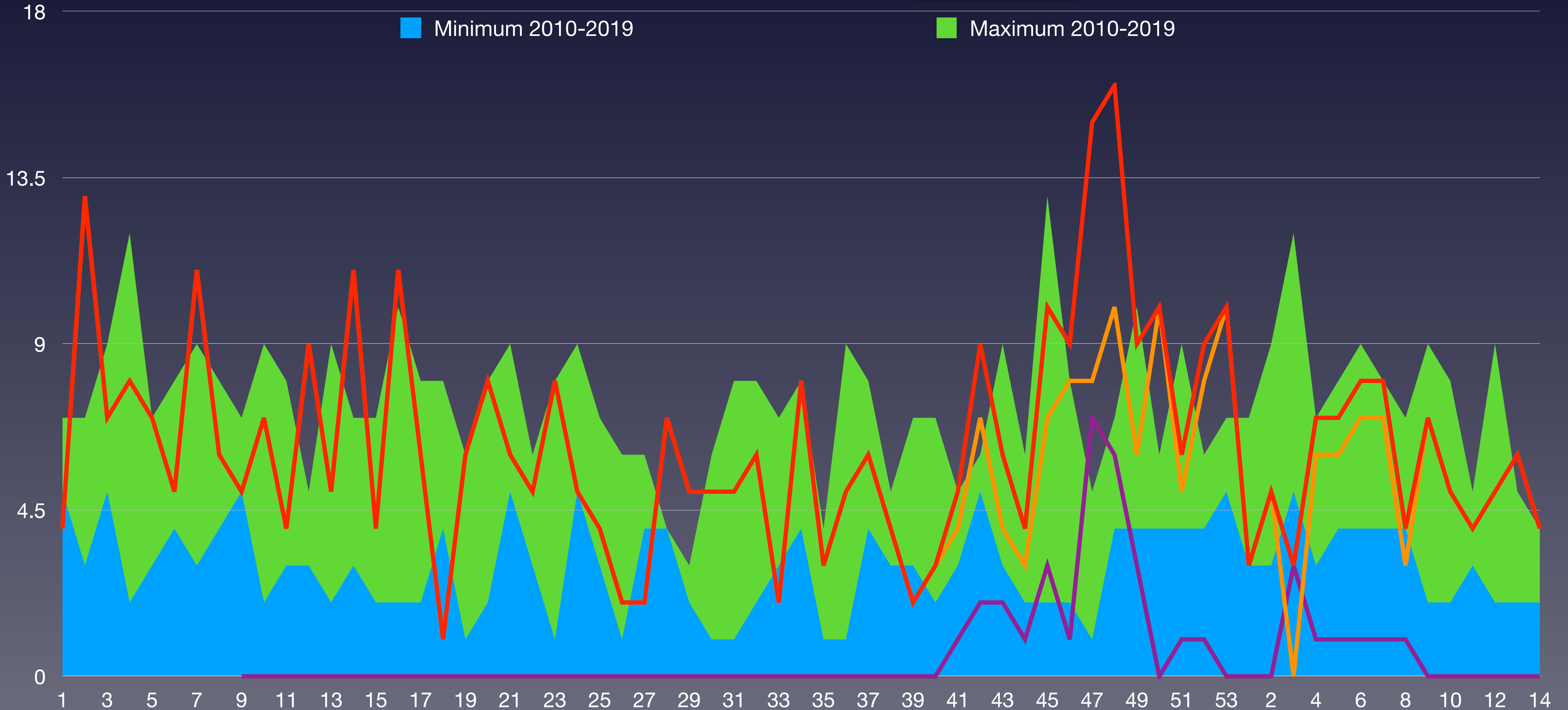

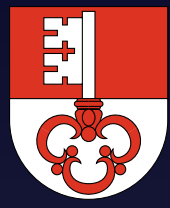

Wöchentliche Sterberaten 2015–2021 Obwalden

Taux de mortalité hebdomadaire 2015-2021 dans le canton d'Obwald

Tassi di mortalità settimanale 2015-2021 nel Cantone di Obvaldo

KW	2015	2016	2017	2018	2019	2020	2021	Ø 2016–2020	zum Durchschnitt
1	5	5	6	5	7	4	3	5	-43.8%
2	6	3	3	7	5	13	5	6	-18.9%
3	5	7	7	9	9	7	3	7	-59.1%
4	11	5	7	12	2	8	7	8	-6.7%
5	5	7	3	4	3	7	7	5	44.8%
6	7	4	8	4	7	5	8	6	37.1%
7	9	5	8	9	3	11	8	8	6.7%
8	6	4	8	7	4	6	4	6	-31.4%
9	5	7	7	5	7	5	7	6	16.7%
10	9	2	9	3	7	7	5	6	-18.9%
11	4	3	7	8	3	4	4	5	-17.2%
12	3	4	5	5	3	9	5	5	3.4%
13	5	2	2	9	6	5	6	5	24.1%
14	7	4	5	5	3	11	4	6	-31.4%
Summe	87	62	85	92	69	102	76	83	
Rang	3	7	4	2	6	1	5		



Statistische Analysen der Mortalität im Kanton Nidwalden

Analyses statistiques de la mortalité dans le canton de Nidwald

Analisi statistiche della mortalità nel canton di Nidvaldo

Stand	Statut	Stato al	20.4.2021
Bevölkerung	Population	Popolazione	43'087
pro km ²	par km ²	per km ²	178.5
Sozialhilfequote	Taux d'aide sociale	Tasso di assistenza sociale	0.9
Ärzte ambulant / 100'000	Médecins externes / 100'000	Medici ambulatoriali / 100'000	130
Spitalbetten / 1'000	Lits d'hôpitaux / 1'000	Letti d'ospedale / 1'000	2.3
Fälle mit pos. Test 2020	Cas avec test positif 2020	Casi con test pos. 2020	1'475
Fälle mit pos. Test 2020	Cas avec test positif 2020	Casi con test pos. 2020	856
verstorben mit pos. Test 2020	décédé avec test pos. 2020	deceduto con test pos. 2020	13
verstorben mit pos. Test 2021	décédé avec test pos. 2021	deceduto con test pos. 2021	6
verstorben gesamt 2020	décédés total 2020	deceduto totale 2020	337
verstorben gesamt 2021	décédés total 2021	deceduto totale 2021	99
Anteil Covid-19 / gesamt 2020	Proportion Covid-19 / total 2020	Proporzione Covid-19 / totale 2020	3.9%
Anteil Covid-19 / gesamt 2021	Proportion Covid-19 / total 2021	Proporzione Covid-19 / totale 2021	6.1%
Anteil Covid-19 / Bevölkerung	Proportion Covid-19 / population	Proporzione Covid-19 / popolazione	0.044%

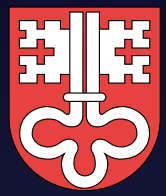

Wöchentliche Sterberaten von 2015–2019 im Kanton Nidwalden

Taux de mortalité hebdomadaire de 2015 à 2019 dans le canton de Nidwald

Tasso di mortalità settimanale dal 2015 al 2019 nel Cantone di Nidvaldo

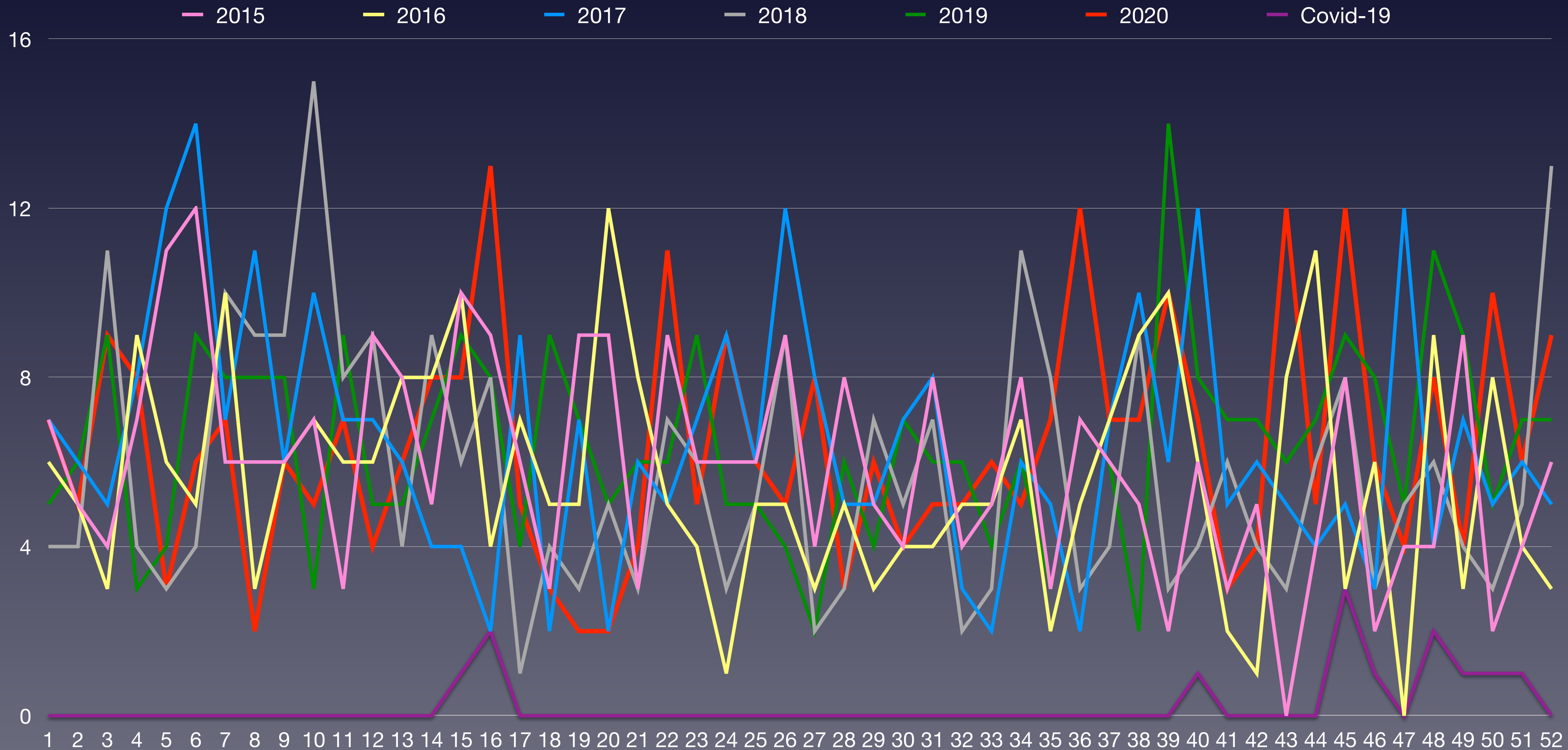

Quelle: Bundesamt für Statistik: Todesfälle nach Altersklasse, Woche und Kanton



Wöchentliche Sterberaten mit den Minima/Maxima 2015–2019 im Kanton Nidwalden

Taux de mortalité hebdomadaire avec les minima/maxima 2015-2019 dans le canton de Nidwald

Tasso di mortalità settimanale con i minimi/maxima 2015-2019 nel Cantone di Nidvaldo

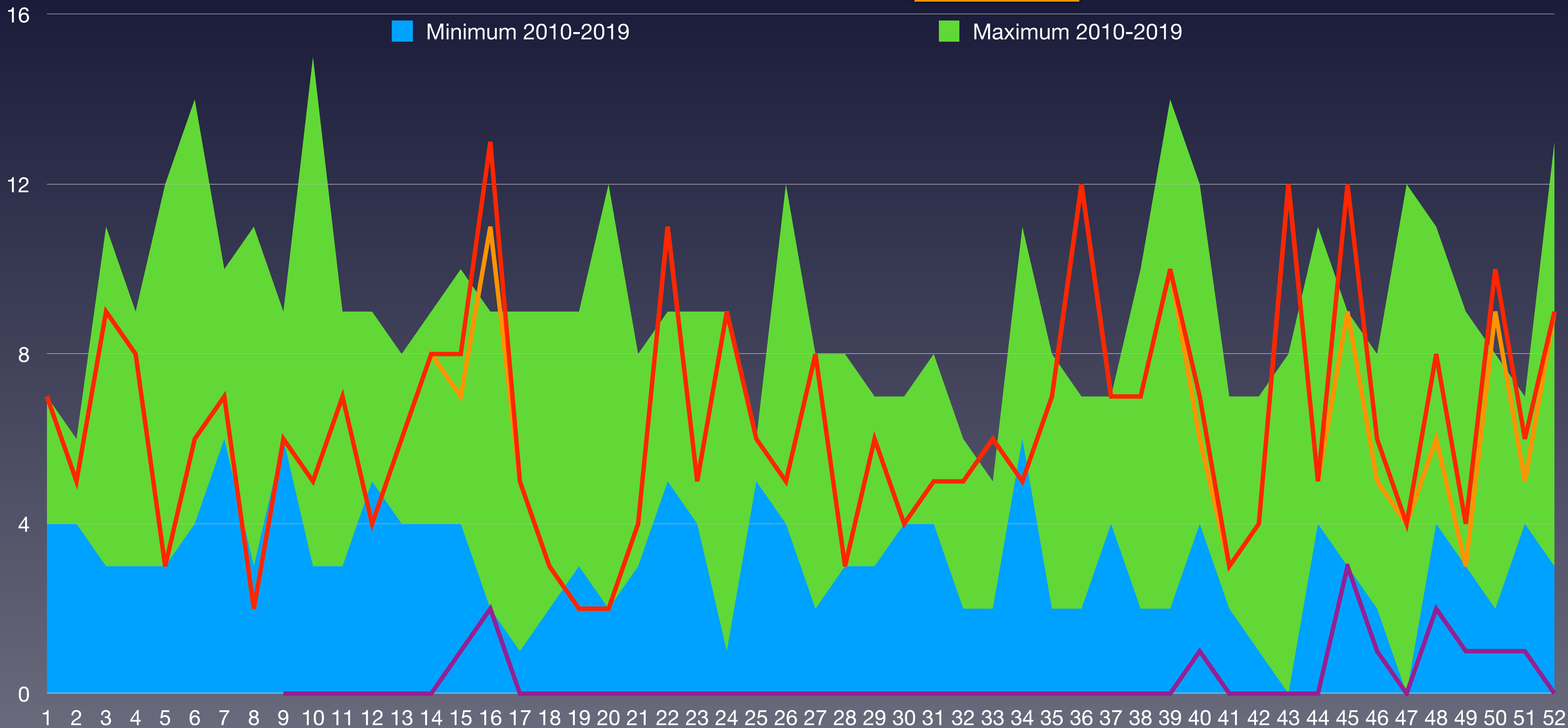

BFS: Todesfälle nach Altersklasse, Woche und Kanton
BAG - Coronavirus: Situation Schweiz



Bevölkerungsentwicklung im Kanton Nidwalden in den Altersgruppen von 2011 bis 2020

Evolution de la population dans le canton Nidwald dans les classes d'âge de 2011 à 2020

Evoluzione della popolazione nel cantone di nel cantone di Nidvaldo nelle classi di età dal 2011 al 2020

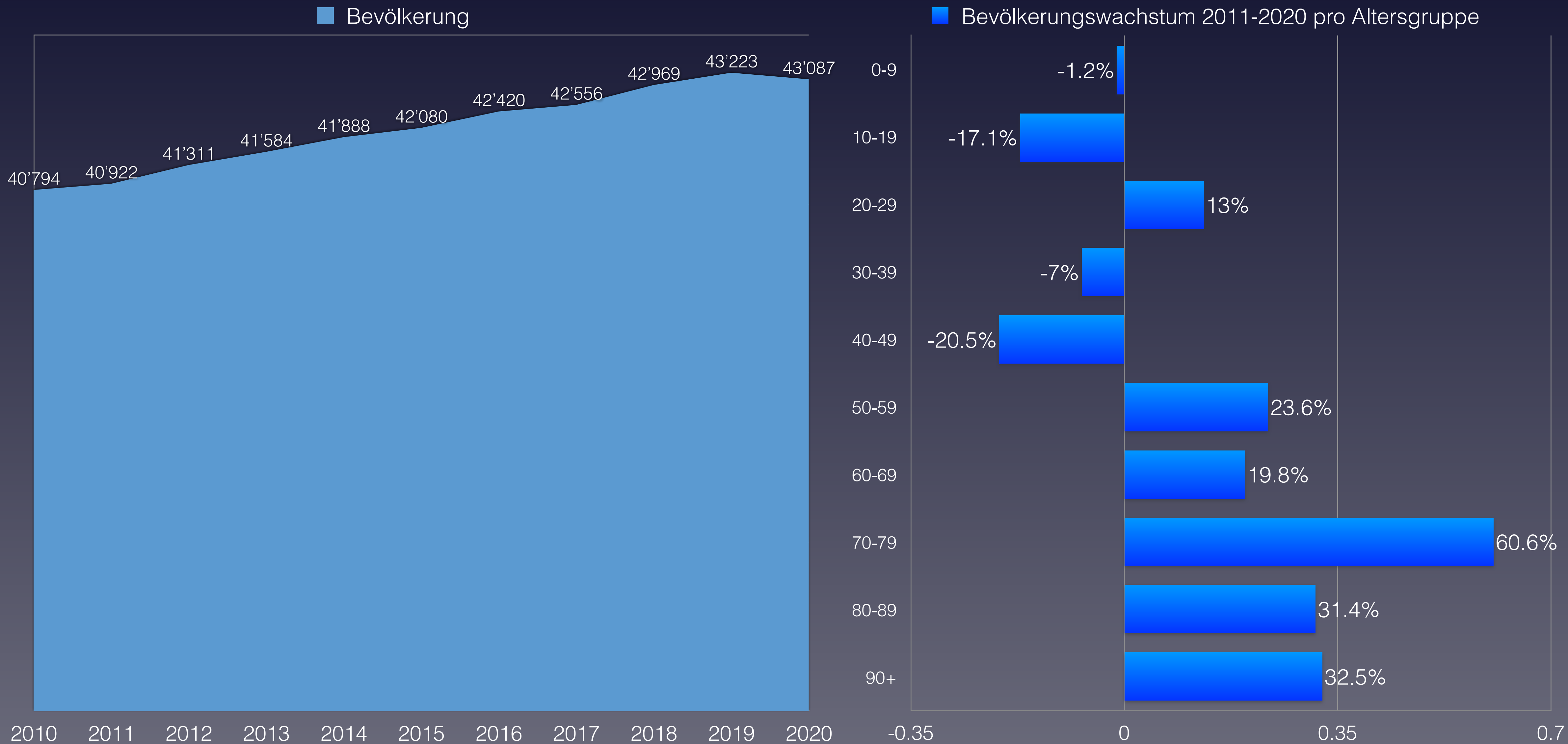

Quelle: Schweizerische Eidgenossenschaft – Ständige Wohnbevölkerung



Anteil der Verstorbenen pro Altersgruppe von 2010 bis 2020 im Kanton Nidwalden

Proportion de personnes décédées par groupe d'âge de 2010 à 2020 dans le canton Nidwald

Percentuale di deceduti per fascia d'età dal 2010 al 2020 nel cantone di Nidvaldo

verstorben	2010	2011	2012	2013	2014	2015	2016	2017	2018	2019	2020	Covid-19	Rang ↓
0–9 Jahre	1	1	1	1	3	1	1	1	1	3	2	0	3
10–19 Jahre	1	0	0	0	0	0	0	1	2	0	0	0	4
20–29 Jahre	1	2	0	0	2	1	1	0	0	1	4	0	1
30–39 Jahre	5	4	3	2	2	1	5	3	3	1	2	0	7
40–49 Jahre	9	2	10	11	8	3	4	7	8	7	1	0	11
50–59 Jahre	18	13	10	22	29	16	11	16	19	19	8	0	11
60–69 Jahre	35	29	38	48	35	36	40	30	24	31	42	1	2
70–79 Jahre	48	48	40	63	52	47	66	75	56	73	69	4	3
80–89 Jahre	124	116	105	106	104	111	109	110	103	107	114	8	3
90 Jahre und älter	58	60	57	56	60	98	55	91	84	93	94	8	2
verstorben gesamt	300	275	264	309	295	314	292	334	300	335	336	13	2
Einwohneranteil	2010	2011	2012	2013	2014	2015	2016	2017	2018	2019	2020	Änderung	
0–9 Jahre	3'938	3'993	3'773	3'766	3'792	3'790	3'865	3'840	3'887	3'927	3'889	-1.2%	
10–19 Jahre	4'715	4'557	4'403	4'277	4'184	4'069	4'038	4'023	3'981	3'957	3'909	-17.1%	
20–29 Jahre	4'322	4'329	5'049	5'144	5'110	5'181	5'189	5'161	5'179	5'048	4'884	13.0%	
30–39 Jahre	5'869	5'777	5'225	5'148	5'243	5'240	5'313	5'312	5'384	5'513	5'460	-7.0%	
40–49 Jahre	7'060	7'005	6'952	6'847	6'703	6'522	6'327	6'079	5'944	5'742	5'612	-20.5%	
50–59 Jahre	5'879	5'978	6'255	6'476	6'613	6'738	6'933	7'080	7'215	7'322	7'265	23.6%	
60–69 Jahre	4'712	4'865	5'081	5'141	5'249	5'278	5'304	5'373	5'435	5'494	5'645	19.8%	
70–79 Jahre	2'637	2'733	2'846	3'023	3'155	3'376	3'517	3'640	3'869	4'093	4'236	60.6%	
80–89 Jahre	1'379	1'387	1'484	1'504	1'551	1'587	1'637	1'692	1'719	1'753	1'812	31.4%	
90 Jahre und älter	283	298	243	258	288	299	297	356	356	374	375	32.5%	
Summe Einwohner	40'794	40'922	41'311	41'584	41'888	42'080	42'420	42'556	42'969	43'223	43'087		
verstorben / Altersgr.	2010	2011	2012	2013	2014	2015	2016	2017	2018	2019	2020	Anteil Bevölk.	Rang ↓
0–9 Jahre	0.025%	0.025%	0.027%	0.027%	0.079%	0.026%	0.026%	0.026%	0.026%	0.076%	0.051%	0.0%	3
10–19 Jahre	0.021%	0.000%	0.000%	0.000%	0.000%	0.000%	0.000%	0.025%	0.050%	0.000%	0.000%	0.0%	4
20–29 Jahre	0.023%	0.046%	0.000%	0.000%	0.039%	0.019%	0.019%	0.000%	0.000%	0.020%	0.082%	0.0%	1
30–39 Jahre	0.085%	0.069%	0.057%	0.039%	0.038%	0.019%	0.094%	0.056%	0.056%	0.018%	0.037%	0.0%	9
40–49 Jahre	0.13%	0.03%	0.14%	0.16%	0.12%	0.05%	0.06%	0.12%	0.13%	0.12%	0.02%	0.0%	11
50–59 Jahre	0.31%	0.22%	0.16%	0.34%	0.44%	0.24%	0.16%	0.23%	0.26%	0.26%	0.11%	0.0%	11
60–69 Jahre	0.74%	0.60%	0.75%	0.93%	0.67%	0.68%	0.75%	0.56%	0.44%	0.56%	0.74%	0.018%	4
70–79 Jahre	1.82%	1.76%	1.41%	2.08%	1.65%	1.39%	1.88%	2.06%	1.45%	1.78%	1.63%	0.094%	8
80–89 Jahre	8.99%	8.36%	7.08%	7.05%	6.71%	6.99%	6.66%	6.50%	5.99%	6.10%	6.29%	0.37%	9
90 Jahre und älter	20.5%	20.1%	23.5%	21.7%	20.8%	32.8%	18.5%	25.6%	23.6%	24.9%	25.1%	(Anteil 80+)	3
Anteil gesamt	0.74%	0.67%	0.64%	0.74%	0.70%	0.75%	0.69%	0.78%	0.70%	0.78%	0.78%		2
Gesamtäquivalent 2020	0.92%	0.83%	0.79%	0.90%	0.82%	0.86%	0.78%	0.84%	0.73%	0.79%	0.78%		9
Rang	1	5	8	2	6	3	10	4	11	7	9		

* 1 ist höchster,
* 11 niedrigster Wert

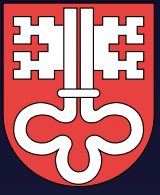

Vergleich der Gesamtäquivalente im Kanton Nidwalden

Comparaison des équivalents totaux dans le canton de Nidwald
Confronto dei totali equivalenti nel Cantone di Nidvaldo

— Gesamtäquivalenz: jährliche Sterberaten umgerechnet auf die Anteile der Altersgruppen in 2020
Équivalents totaux : taux de mortalité annuels convertis aux proportions des groupes d'âge en 2020





Anteil der Verstorbenen pro Altersgruppe 2020: Vergleich mit Min/Max aus 2010–2019

Proportion de personnes décédées par groupe d'âge en 2020 : comparaison avec le min/max de 2010-2019

Percentuale di deceduti per gruppo di età nel 2020: confronto con min/max dal 2010-2019





Wöchentliche Sterberaten mit den Minima/Maxima 2015–2019 im Kanton Nidwalden

Taux de mortalité hebdomadaire avec les minima/maxima 2015-2019 dans le canton de Nidwald

Tasso di mortalità settimanale con i minimi/maxima 2015-2019 nel Cantone di Nidvaldo

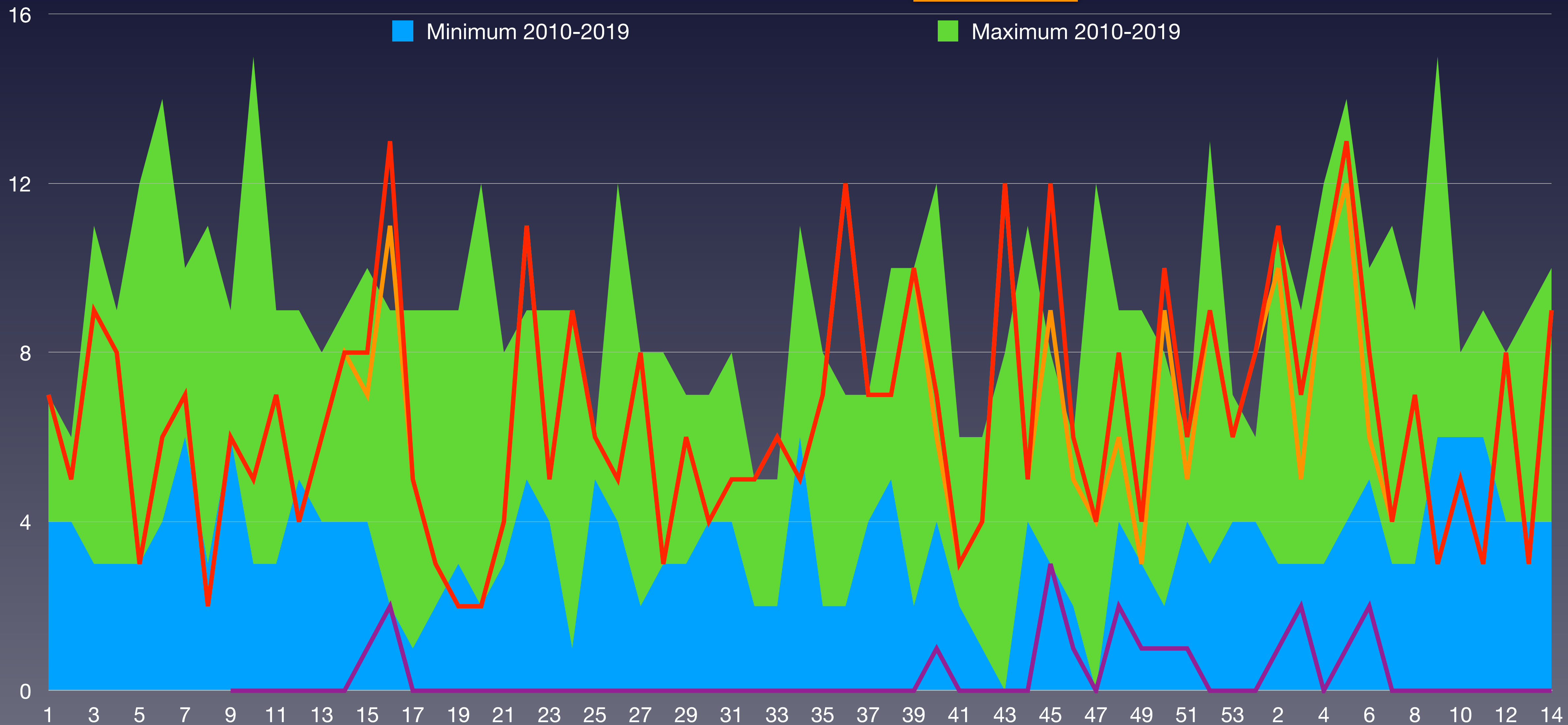

BFS: Todesfälle nach Altersklasse, Woche und Kanton
BAG - Coronavirus: Situation Schweiz



Wöchentliche Sterberaten 2015–2021 Nidwalden

Taux de mortalité hebdomadaire 2015-2021 dans le canton de Nidwald

Tassi di mortalità settimanale 2015-2021 nel Cantone di Nidvaldo

KW	2015	2016	2017	2018	2019	2020	2021	Ø 2016–2020	zum Durchschnitt
1	7	6	7	4	5	7	8	6	33.3%
2	5	5	6	4	6	5	11	5	112.9%
3	4	3	5	11	9	9	7	7	2.4%
4	7	9	8	4	3	8	10	7	53.8%
5	11	6	12	3	4	3	13	7	100.0%
6	12	5	14	4	9	6	8	8	-4.0%
7	6	10	7	10	8	7	4	8	-50.0%
8	6	3	11	9	8	2	7	7	7.7%
9	6	6	6	9	8	6	3	7	-56.1%
10	7	7	10	15	3	5	5	8	-36.2%
11	3	6	7	8	9	7	3	7	-55.0%
12	9	6	7	9	5	4	8	7	20.0%
13	8	8	6	4	5	6	3	6	-51.4%
14	5	8	4	9	7	8	9	7	31.7%
Summe	96	88	110	103	89	83	99	95	
Rang	4	6	1	2	5	7	3		

BFS: Todesfälle nach Altersklasse, Woche und Kanton
 BAG - Coronavirus: Situation Schweiz

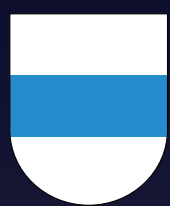

Statistische Analysen der Mortalität im Kanton Zug

Analyses statistiques de la mortalité dans le canton de Zug

Analisi statistiche della mortalità nel canton di Zugo

239

Stand	Statut	Stato al	20.4.2021
Bevölkerung	Population	Popolazione	127'642
pro km ²	par km ²	per km ²	616.2
Sozialhilfequote	Taux d'aide sociale	Tasso di assistenza sociale	1.6
Ärzte ambulant / 100'000	Médecins externes / 100'000	Medici ambulatoriali / 100'000	211
Spitalbetten / 1'000	Lits d'hôpitaux / 1'000	Letti d'ospedale / 1'000	4.4
Fälle mit pos. Test 2020	Cas avec test positif 2020	Casi con test pos. 2020	5'045
Fälle mit pos. Test 2020	Cas avec test positif 2020	Casi con test pos. 2020	2'658
verstorben mit pos. Test 2020	décédé avec test pos. 2020	deceduto con test pos. 2020	52
verstorben mit pos. Test 2021	décédé avec test pos. 2021	deceduto con test pos. 2021	35
verstorben gesamt 2020	décédés total 2020	deceduto totale 2020	882
verstorben gesamt 2021	décédés total 2021	deceduto totale 2021	255
Anteil Covid-19 / gesamt 2020	Proportion Covid-19 / total 2020	Proporzione Covid-19 / totale 2020	5.9%
Anteil Covid-19 / gesamt 2021	Proportion Covid-19 / total 2021	Proporzione Covid-19 / totale 2021	13.7%
Anteil Covid-19 / Bevölkerung	Proportion Covid-19 / population	Proporzione Covid-19 / popolazione	0.068%

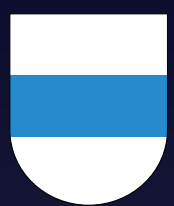

Wöchentliche Sterberaten von 2015–2019 im Kanton Zug

Taux de mortalité hebdomadaire de 2015 à 2019 dans le canton de Zug

Tasso di mortalità settimanale dal 2015 al 2019 nel Cantone di Zugo

— 2015 — 2016 — 2017 — 2018 — 2019 — 2020 — Covid-19

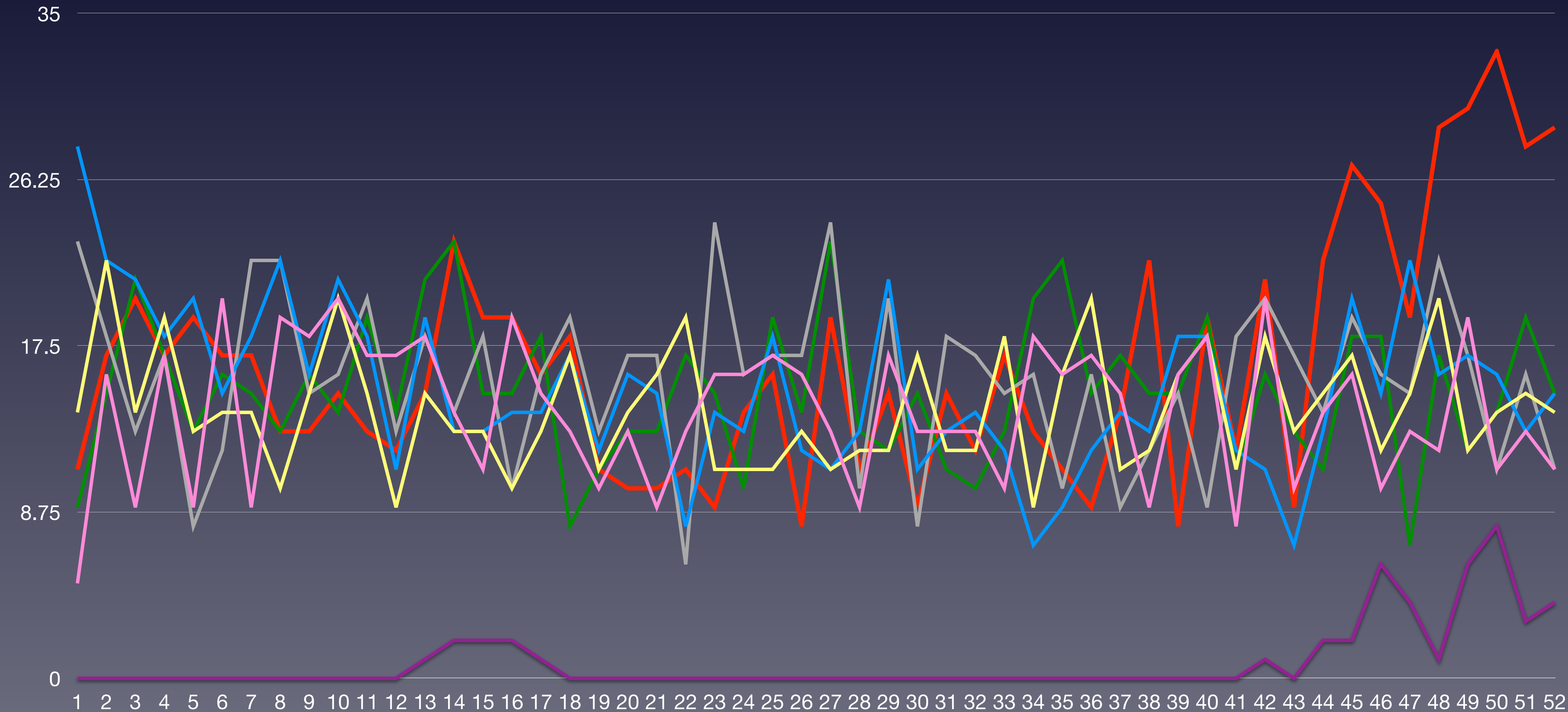

Quelle: Bundesamt für Statistik: Todesfälle nach Altersklasse, Woche und Kanton

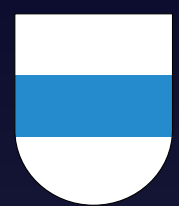

Wöchentliche Sterberaten mit den Minima/Maxima 2015–2019 im Kanton Zug

Taux de mortalité hebdomadaire avec les minima/maxima 2015-2019 dans le canton de Zug

Tasso di mortalità settimanale con i minimi/maxima 2015-2019 nel Cantone di Zugo

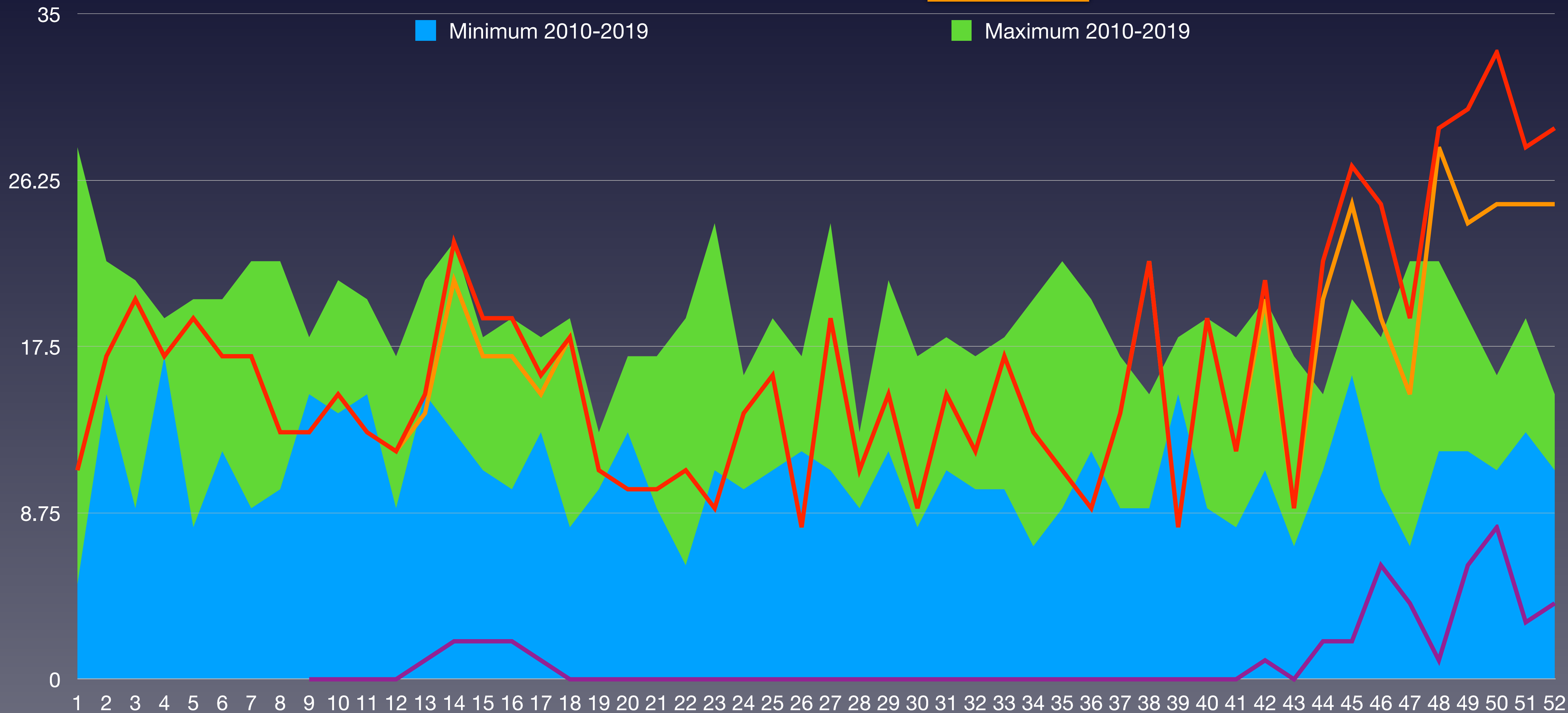

BFS: Todesfälle nach Altersklasse, Woche und Kanton
BAG - Coronavirus: Situation Schweiz

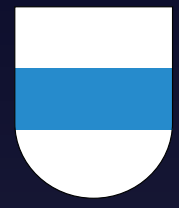

Bevölkerungsentwicklung im Kanton Zug in den Altersgruppen von 2010 bis 2020

Evolution de la population dans le canton Zug dans les classes d'âge de 2010 à 2020

Evoluzione della popolazione nel cantone di nel cantone di Zugo nelle classi di età dal 2010 al 2020

■ Bevölkerung

■ Bevölkerungswachstum 2011-2020 pro Altersgruppe

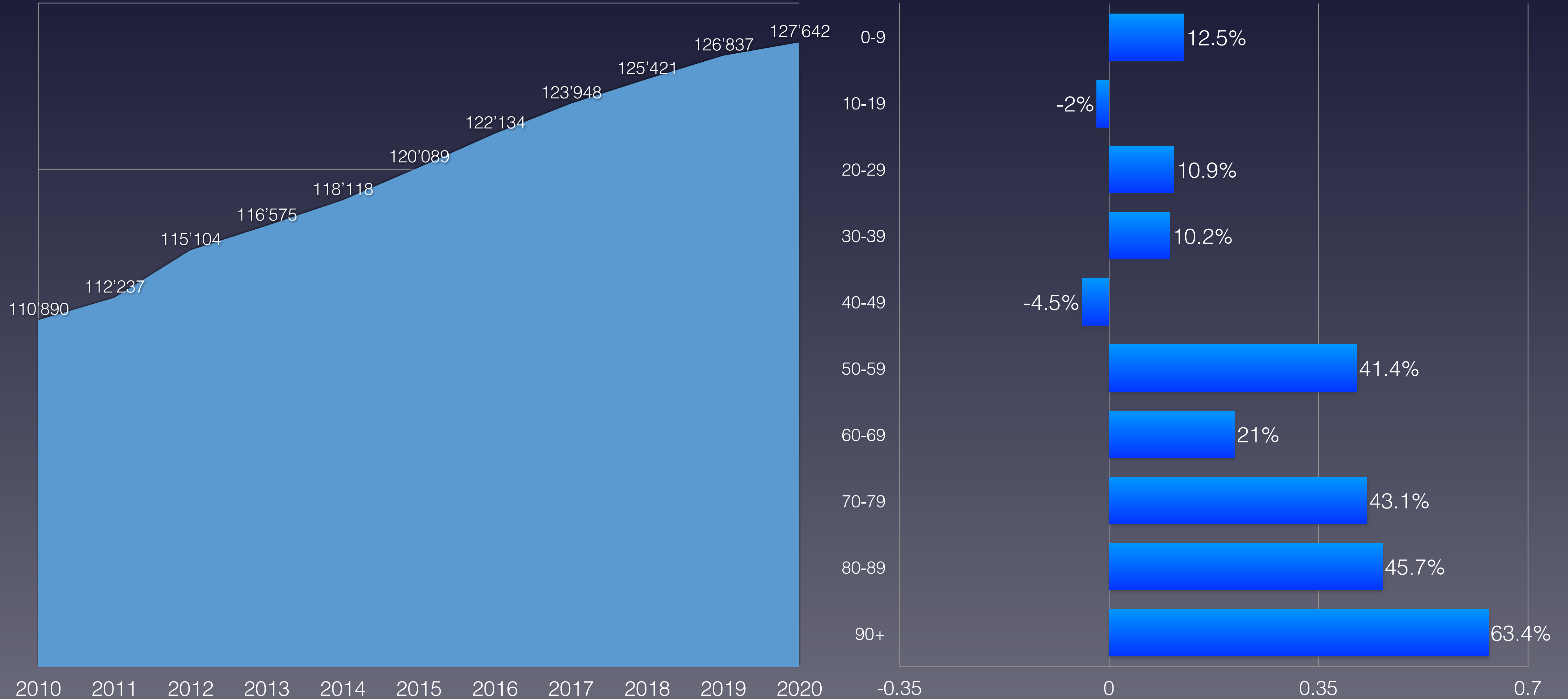

Quelle: Schweizerische Eidgenossenschaft – Ständige Wohnbevölkerung

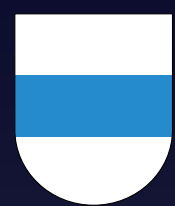

Anteil der Verstorbenen pro Altersgruppe von 2010 bis 2020 im Kanton Zug

Proportion de personnes décédées par groupe d'âge de 2010 à 2020 dans le canton Zug

Percentuale di deceduti per fascia d'età dal 2010 al 2020 nel cantone di nel cantone di Zugo

verstorben	2010	2011	2012	2013	2014	2015	2016	2017	2018	2019	2020	Covid-19	Rang ↓
0–9 Jahre	5	5	4	4	5	6	7	4	5	5	7	0	1
10–19 Jahre	2	2	1	0	4	3	4	0	0	2	1	0	7
20–29 Jahre	2	3	4	8	3	5	3	1	3	5	3	0	5
30–39 Jahre	4	7	2	7	10	7	7	6	6	5	7	0	2
40–49 Jahre	18	25	20	10	16	14	9	16	14	10	10	0	8
50–59 Jahre	49	36	42	42	50	42	33	36	48	39	39	0	7
60–69 Jahre	85	85	77	68	69	79	64	77	74	78	82	2	3
70–79 Jahre	137	155	143	168	148	137	148	175	176	173	171	5	4
80–89 Jahre	253	248	273	294	282	268	281	283	307	279	318	38	1
90 Jahre und älter	156	147	174	161	156	189	182	193	183	189	244	38	1
verstorben gesamt	711	713	740	762	743	750	738	791	816	785	882	45	1
Einwohneranteil	2010	2011	2012	2013	2014	2015	2016	2017	2018	2019	2020	Änderung	
0–9 Jahre	11'741	11'894	11'752	11'936	12'051	12'326	12'565	12'757	12'961	13'186	13'206	12.5%	
10–19 Jahre	12'957	12'997	12'126	11'992	12'148	12'093	12'145	12'356	12'408	12'543	12'695	-2.0%	
20–29 Jahre	12'102	12'258	13'447	13'544	13'643	13'861	14'096	14'003	14'005	13'732	13'426	10.9%	
30–39 Jahre	16'684	16'508	16'552	16'819	16'918	17'239	17'556	17'826	18'040	18'320	18'383	10.2%	
40–49 Jahre	20'322	20'510	20'716	20'648	20'488	20'319	20'154	19'994	19'890	19'661	19'414	-4.5%	
50–59 Jahre	14'712	15'161	16'268	16'803	17'468	18'122	18'828	19'551	19'958	20'482	20'806	41.4%	
60–69 Jahre	11'367	11'562	12'197	12'385	12'537	12'698	12'825	12'951	13'132	13'434	13'758	21.0%	
70–79 Jahre	7'061	7'239	7'758	8'075	8'344	8'700	9'012	9'344	9'670	9'894	10'107	43.1%	
80–89 Jahre	3'371	3'523	3'693	3'789	3'896	4'062	4'259	4'437	4'581	4'723	4'911	45.7%	
90 Jahre und älter	573	585	595	584	625	669	694	729	776	862	936	63.4%	
Summe Einwohner	110'890	112'237	115'104	116'575	118'118	120'089	122'134	123'948	125'421	126'837	127'642		
verstorben / Altersgr.	2010	2011	2012	2013	2014	2015	2016	2017	2018	2019	2020	Anteil Bevölk.	Rang ↓
0–9 Jahre	0.043%	0.042%	0.034%	0.034%	0.041%	0.049%	0.056%	0.031%	0.039%	0.038%	0.053%	0.0%	2
10–19 Jahre	0.015%	0.015%	0.008%	0.000%	0.033%	0.025%	0.033%	0.000%	0.000%	0.016%	0.008%	0.0%	8
20–29 Jahre	0.017%	0.024%	0.030%	0.059%	0.022%	0.036%	0.021%	0.007%	0.021%	0.036%	0.022%	0.0%	6
30–39 Jahre	0.024%	0.042%	0.012%	0.042%	0.059%	0.041%	0.040%	0.034%	0.033%	0.027%	0.038%	0.0%	6
40–49 Jahre	0.09%	0.12%	0.10%	0.05%	0.08%	0.07%	0.04%	0.08%	0.07%	0.05%	0.05%	0.0%	8
50–59 Jahre	0.33%	0.24%	0.26%	0.25%	0.29%	0.23%	0.18%	0.18%	0.24%	0.19%	0.19%	0.0%	9
60–69 Jahre	0.75%	0.74%	0.63%	0.55%	0.55%	0.62%	0.50%	0.59%	0.56%	0.58%	0.60%	0.015%	5
70–79 Jahre	1.94%	2.14%	1.84%	2.08%	1.77%	1.57%	1.64%	1.87%	1.82%	1.75%	1.69%	0.049%	9
80–89 Jahre	7.51%	7.04%	7.39%	7.76%	7.24%	6.60%	6.60%	6.38%	6.70%	5.91%	6.48%	0.65%	9
90 Jahre und älter	27.2%	25.1%	29.2%	27.6%	25.0%	28.3%	26.2%	26.5%	23.6%	21.9%	26.1%	(Anteil 80+)	7
Anteil gesamt	0.64%	0.64%	0.64%	0.65%	0.63%	0.62%	0.60%	0.64%	0.65%	0.62%	0.69%		1
Gesamtäquivalent 2020	0.80%	0.78%	0.78%	0.79%	0.74%	0.72%	0.68%	0.70%	0.70%	0.64%	0.69%		9
Rang	1	4	3	2	5	6	10	7	8	11	9		



Vergleich der Gesamtäquivalente im Kanton Zug

Comparaison des équivalents totaux dans le canton de Zug
Confronto dei totali equivalenti nel Cantone di Zugo

244

— Gesamtäquivalenz: jährliche Sterberaten umgerechnet auf die Anteile der Altersgruppen in 2020
Équivalents totaux : taux de mortalité annuels convertis aux proportions des groupes d'âge en 2020



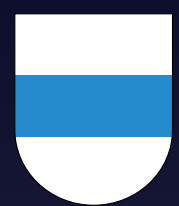

Anteil der Verstorbenen pro Altersgruppe 2020: Vergleich mit Min/Max aus 2010–2019

Proportion de personnes décédées par groupe d'âge en 2020 : comparaison avec le min/max de 2010-2019

Percentuale di deceduti per gruppo di età nel 2020: confronto con min/max dal 2010-2019

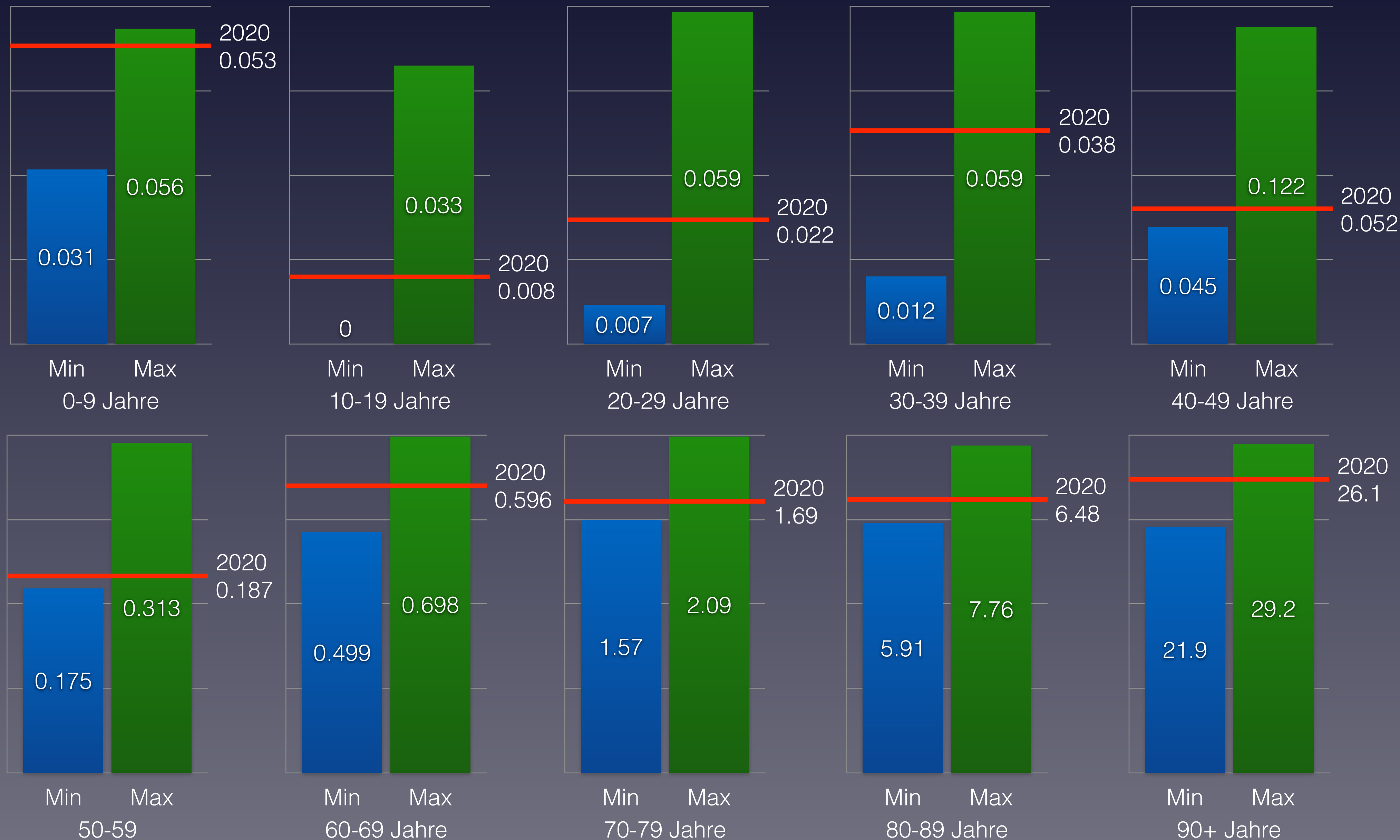

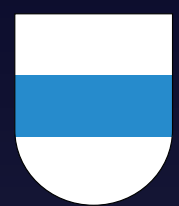

Wöchentliche Sterberaten mit den Minima/Maxima 2015–2019 im Kanton Zug

Taux de mortalité hebdomadaire avec les minima/maxima 2015-2019 dans le canton de Zug

Tasso di mortalità settimanale con i minimi/maxima 2015-2019 nel Cantone di Zugo

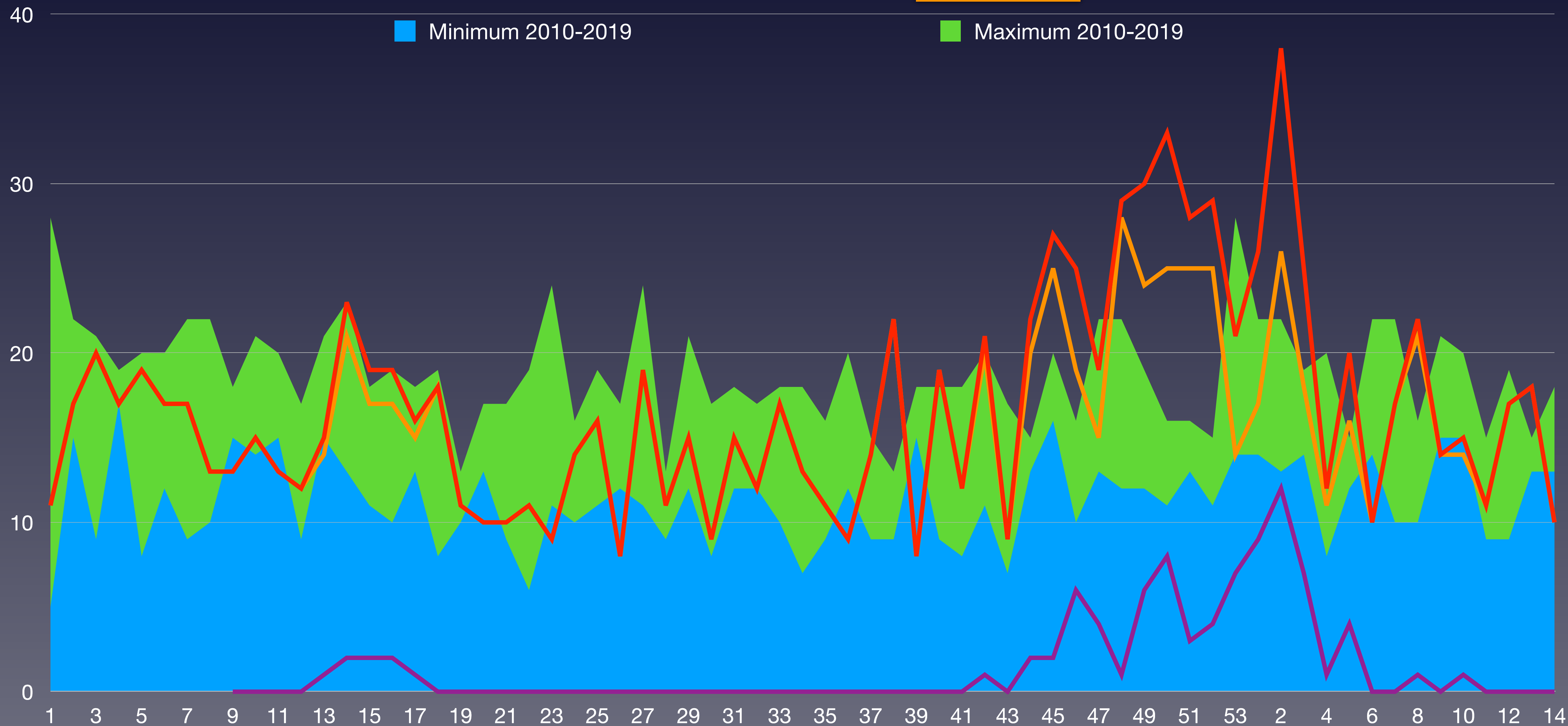

BFS: Todesfälle nach Altersklasse, Woche und Kanton
BAG - Coronavirus: Situation Schweiz

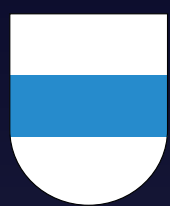

Wöchentliche Sterberaten 2015–2021 Zug

Taux de mortalité hebdomadaire 2015-2021 dans le canton de Zug

Tassi di mortalità settimanale 2015-2021 nel Cantone di Zugo

KW	2015	2016	2017	2018	2019	2020	2021	Ø 2016–2020	zum Durchschnitt
1	5	14	28	23	9	11	26	15	73.3%
2	16	22	22	18	15	17	38	18	107.3%
3	9	14	21	13	21	20	25	16	53.1%
4	17	19	18	17	17	17	12	18	-31.4%
5	9	13	20	8	13	19	20	14	46.3%
6	20	14	15	12	16	17	10	16	-36.2%
7	9	14	18	22	15	17	17	16	7.4%
8	19	10	22	22	13	13	22	17	33.3%
9	18	15	16	15	16	13	14	16	-9.7%
10	20	20	21	16	14	15	15	18	-15.1%
11	17	15	18	20	19	13	11	17	-35.3%
12	17	9	11	13	14	12	17	13	34.2%
13	18	15	19	18	21	15	18	18	1.9%
14	14	13	13	14	23	23	10	17	-40.0%
Summe	208	207	262	231	226	222	255	226	
Rang	6	7	1	3	4	5	2		

BFS: Todesfälle nach Altersklasse, Woche und Kanton
BAG - Coronavirus: Situation Schweiz



Statistische Analysen der Mortalität im Kanton Tessin

Analyses statistiques de la mortalité dans le canton de Tessin
Analisi statistiche della mortalità nel Canton Ticino

248

Stand	Statut	Stato al	20.4.2021
Bevölkerung	Population	Popolazione	351'491
pro km ²	par km ²	per km ²	128.2
Sozialhilfequote	Taux d'aide sociale	Tasso di assistenza sociale	2.7
Ärzte ambulant / 100'000	Médecins externes / 100'000	Medici ambulatoriali / 100'000	236
Spitalbetten / 1'000	Lits d'hôpitaux / 1'000	Letti d'ospedale / 1'000	5.2
Fälle mit pos. Test 2020	Cas avec test positif 2020	Casi con test pos. 2020	24'122
Fälle mit pos. Test 2020	Cas avec test positif 2020	Casi con test pos. 2020	7'322
verstorben mit pos. Test 2020	décédé avec test pos. 2020	deceduto con test pos. 2020	706
verstorben mit pos. Test 2021	décédé avec test pos. 2021	deceduto con test pos. 2021	162
verstorben gesamt 2020	décédés total 2020	deceduto totale 2020	4'109
verstorben gesamt 2021	décédés total 2021	deceduto totale 2021	927
Anteil Covid-19 / gesamt 2020	Proportion Covid-19 / total 2020	Proporzione Covid-19 / totale 2020	17.2%
Anteil Covid-19 / gesamt 2021	Proportion Covid-19 / total 2021	Proporzione Covid-19 / totale 2021	17.5%
Anteil Covid-19 / Bevölkerung	Proportion Covid-19 / population	Proporzione Covid-19 / popolazione	0.247%



Wöchentliche Sterberaten von 2015–2019 im Kanton Tessin

Taux de mortalité hebdomadaire de 2015 à 2019 dans le canton de Tessin

Tasso di mortalità settimanale dal 2015 al 2019 nel Canton Ticino

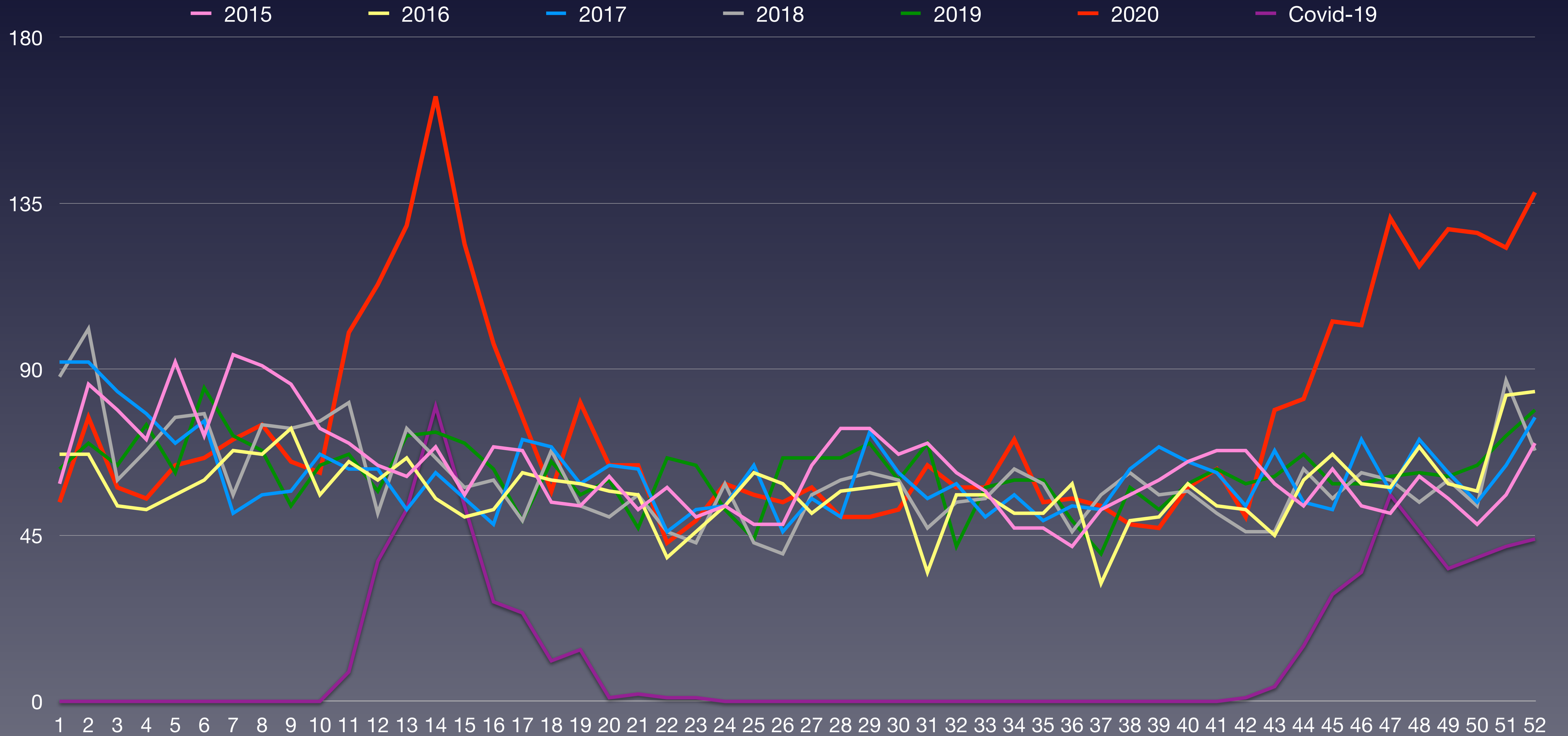

Quelle: Bundesamt für Statistik: Todesfälle nach Altersklasse, Woche und Kanton

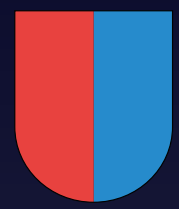

Wöchentliche Sterberaten mit den Minima/Maxima 2015–2019 im Kanton Tessin

Taux de mortalité hebdomadaire avec les minima/maxima 2015-2019 dans le canton de Tessin

Tasso di mortalità settimanale con i minimi/maxima 2015-2019 nel Canton Ticino

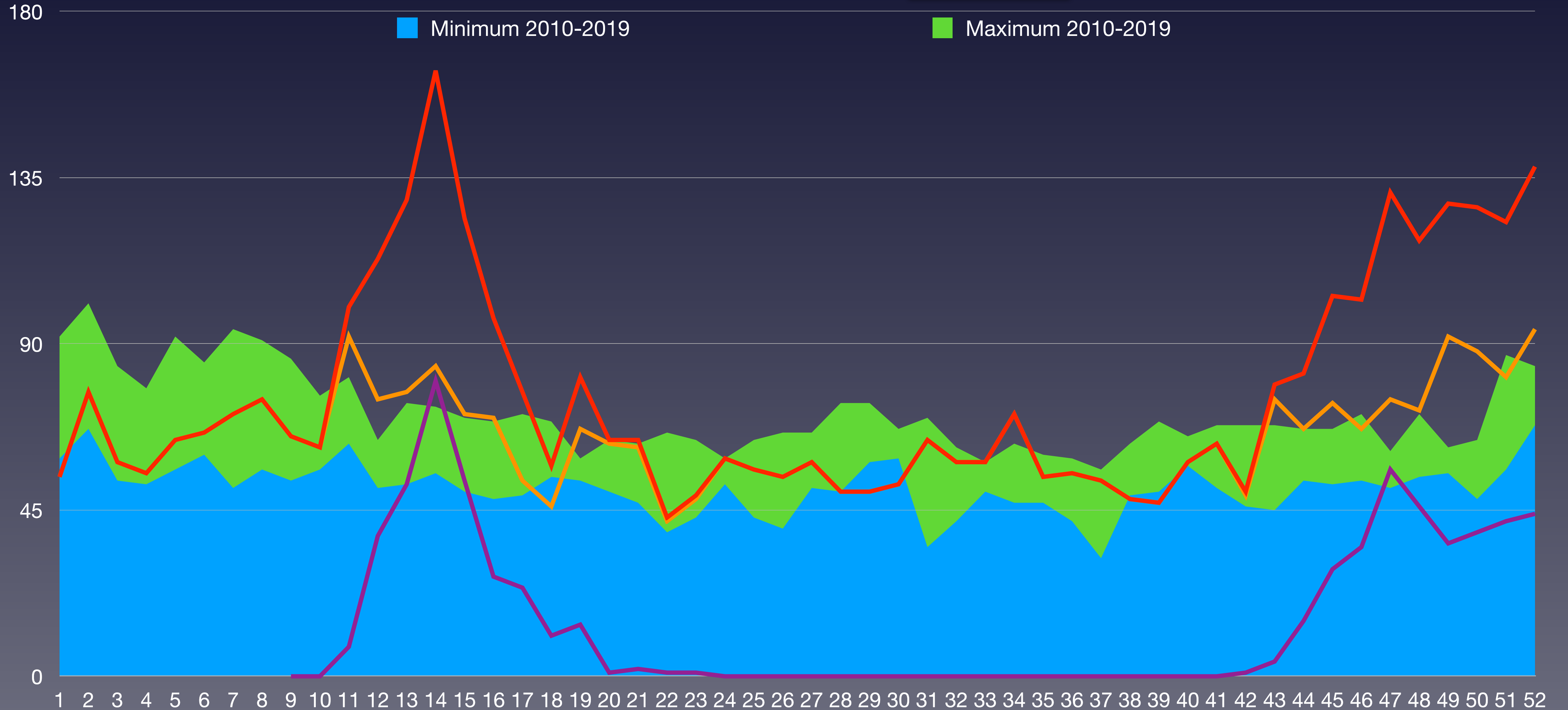



Bevölkerungsentwicklung im Kanton Tessin in den Altersgruppen von 2011 bis 2020

Evolution de la population dans le canton Tessin dans les classes d'âge de 2011 à 2020

Evoluzione della popolazione nel cantone di nel cantone di Ticino nelle classi di età dal 2011 al 2020

■ Bevölkerung

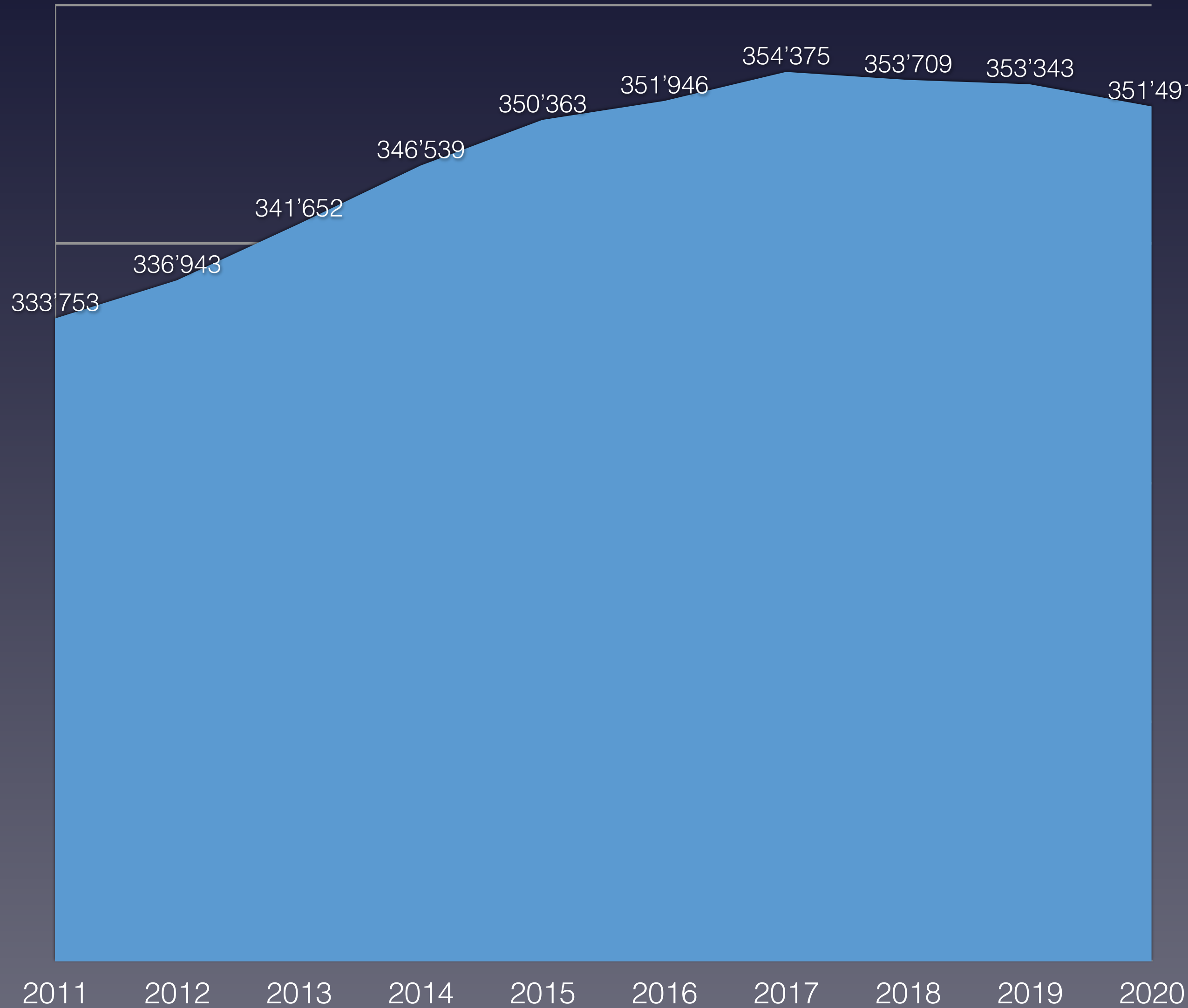

■ Bevölkerungswachstum 2011-2020 pro Altersgruppe

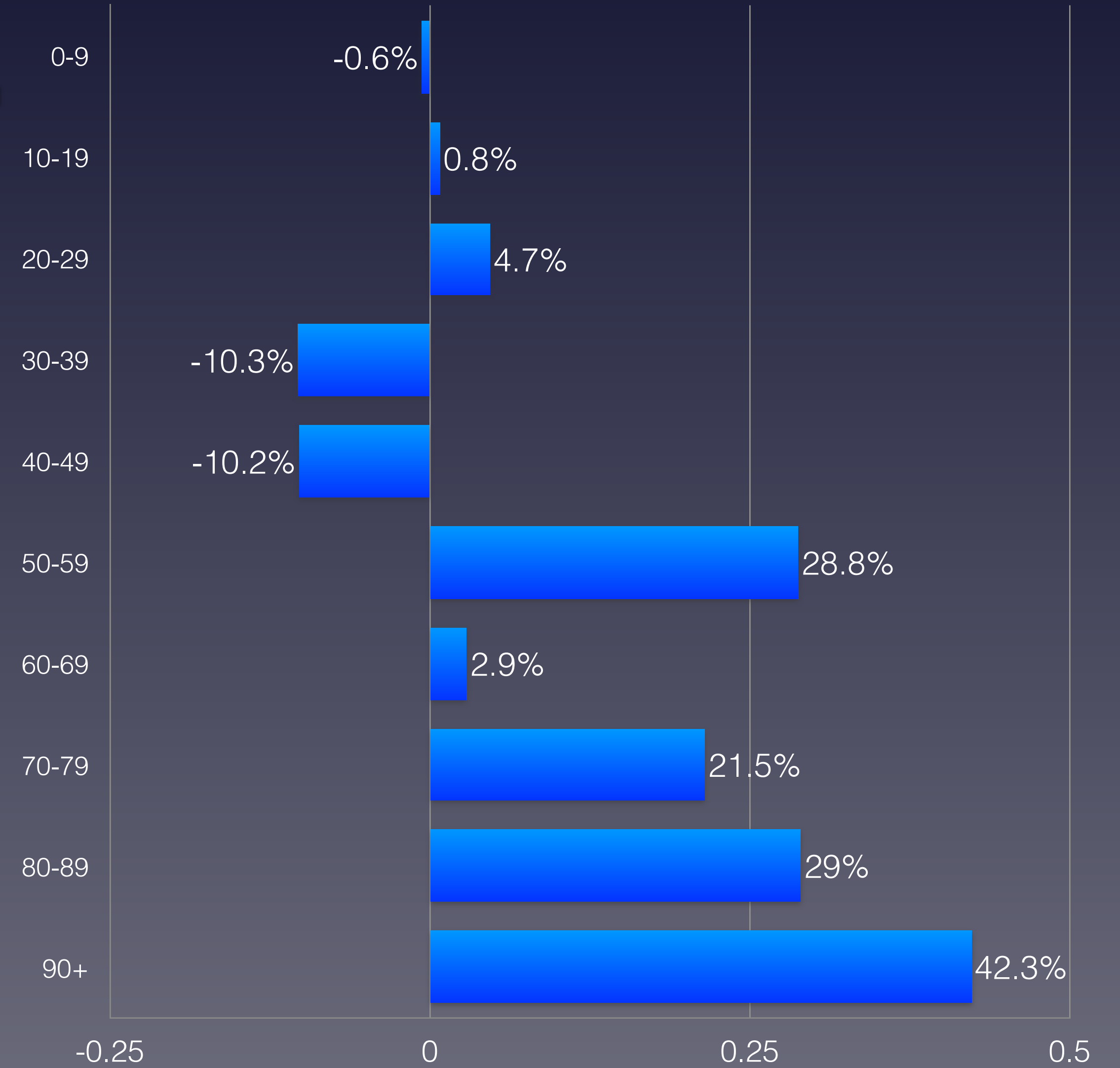

Quelle: Schweizerische Eidgenossenschaft – Ständige Wohnbevölkerung

Anteil der Verstorbenen pro Altersgruppe von 2010 bis 2020 im Kanton Tessin

Proportion de personnes décédées par groupe d'âge de 2010 à 2020 dans le canton Tessin
 Percentuale di deceduti per fascia d'età dal 2010 al 2020 nel cantone di Ticino

verstorben	2010	2011	2012	2013	2014	2015	2016	2017	2018	2019	2020	Covid-19	Rang ↓
0–9 Jahre	12	8	8	8	11	14	12	9	4	9	11	0	4
10–19 Jahre	9	1	5	4	2	4	6	1	5	4	2	0	8
20–29 Jahre	15	8	12	11	10	10	9	6	10	5	8	0	8
30–39 Jahre	23	23	17	16	14	22	9	20	6	18	16	1	7
40–49 Jahre	65	63	60	67	46	49	50	56	43	42	45	3	9
50–59 Jahre	136	130	142	153	158	134	153	145	133	130	168	11	1
60–69 Jahre	338	302	342	308	316	334	271	303	287	272	326	40	4
70–79 Jahre	543	620	569	613	560	638	590	606	656	618	769	142	1
80–89 Jahre	1'090	978	992	1'044	1'011	1'172	1'025	1'115	1'117	1'125	1'498	462	1
90 Jahre und älter	739	744	848	820	794	957	865	948	887	1'001	1'265	462	1
verstorben gesamt	2'970	2'877	2'995	3'044	2'922	3'334	2'990	3'209	3'148	3'224	4'108	659	1
Einwohneranteil	2010	2011	2012	2013	2014	2015	2016	2017	2018	2019	2020	Änderung	
0–9 Jahre	29'688	29'688	30'088	30'391	30'945	31'186	31'210	31'135	30'745	30'078	29'500	-0.6%	
10–19 Jahre	33'365	33'365	33'344	33'577	33'719	33'704	33'713	33'919	34'024	34'020	33'625	0.8%	
20–29 Jahre	35'525	35'525	35'816	36'675	37'282	37'611	37'756	37'958	37'688	37'660	37'195	4.7%	
30–39 Jahre	44'502	44'502	43'800	43'292	42'967	42'541	42'015	41'776	40'882	40'390	39'922	-10.3%	
40–49 Jahre	56'513	56'513	56'981	57'618	57'841	57'468	56'294	55'320	53'981	52'502	50'723	-10.2%	
50–59 Jahre	44'638	44'638	45'805	47'329	49'322	51'416	53'268	54'953	55'882	56'937	57'478	28.8%	
60–69 Jahre	40'775	40'775	41'053	41'296	41'546	41'726	41'802	41'748	41'674	41'660	41'962	2.9%	
70–79 Jahre	29'777	29'777	30'514	31'486	32'269	33'299	33'796	34'798	35'446	35'925	36'178	21.5%	
80–89 Jahre	15'654	15'654	15'999	16'307	16'796	17'328	17'910	18'435	18'932	19'557	20'188	29.0%	
90 Jahre und älter	3'316	3'316	3'543	3'681	3'852	4'084	4'182	4'333	4'455	4'614	4'720	42.3%	
Summe Einwohner	333'753	333'753	336'943	341'652	346'539	350'363	351'946	354'375	353'709	353'343	351'491		
verstorben / Altersgr.	2010	2011	2012	2013	2014	2015	2016	2017	2018	2019	2020	Anteil Bevölk.	Rang ↓
0–9 Jahre	0.040%	0.027%	0.027%	0.026%	0.036%	0.045%	0.038%	0.029%	0.013%	0.030%	0.037%	0.0%	4
10–19 Jahre	0.027%	0.003%	0.015%	0.012%	0.006%	0.012%	0.018%	0.003%	0.015%	0.012%	0.006%	0.0%	8
20–29 Jahre	0.042%	0.023%	0.034%	0.030%	0.027%	0.027%	0.024%	0.016%	0.027%	0.013%	0.022%	0.0%	9
30–39 Jahre	0.052%	0.052%	0.039%	0.037%	0.033%	0.052%	0.021%	0.048%	0.015%	0.045%	0.040%	0.0%	6
40–49 Jahre	0.12%	0.11%	0.11%	0.12%	0.08%	0.09%	0.09%	0.10%	0.08%	0.08%	0.09%	0.0%	7
50–59 Jahre	0.30%	0.29%	0.31%	0.32%	0.32%	0.26%	0.29%	0.26%	0.24%	0.23%	0.29%	0.0%	5
60–69 Jahre	0.83%	0.74%	0.83%	0.75%	0.76%	0.80%	0.65%	0.73%	0.69%	0.65%	0.78%	0.095%	4
70–79 Jahre	1.82%	2.08%	1.86%	1.95%	1.74%	1.92%	1.75%	1.74%	1.85%	1.72%	2.13%	0.393%	1
80–89 Jahre	6.96%	6.25%	6.20%	6.40%	6.02%	6.76%	5.72%	6.05%	5.90%	5.75%	7.42%	1.85%	1
90 Jahre und älter	22.3%	22.4%	23.9%	22.3%	20.6%	23.4%	20.7%	21.9%	19.9%	21.7%	26.8%	(Anteil 80+)	1
Anteil gesamt	0.89%	0.86%	0.89%	0.89%	0.84%	0.95%	0.85%	0.91%	0.89%	0.91%	1.17%		1
Gesamtäquivalent 2020	1.07%	1.04%	1.05%	1.04%	0.97%	1.06%	0.93%	0.97%	0.94%	0.94%	1.17%		1
Rang	2	5	4	6	8	3	11	7	9	10	1		

* 1 ist höchster,
 * 11 niedrigster Wert

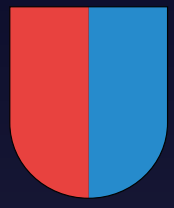

Vergleich der Gesamtäquivalente im Kanton Tessin

Comparaison des équivalents totaux dans le canton de Tessin
Confronto dei totali equivalenti nel Canton Ticino

253

— Gesamtäquivalenz: jährliche Sterberaten umgerechnet auf die Anteile der Altersgruppen in 2020
Équivalents totaux : taux de mortalité annuels convertis aux proportions des groupes d'âge en 2020



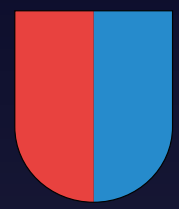

Anteil der Verstorbenen pro Altersgruppe 2020: Vergleich mit Min/Max aus 2010–2019

Proportion de personnes décédées par groupe d'âge en 2020 : comparaison avec le min/max de 2010-2019

Percentuale di deceduti per gruppo di età nel 2020: confronto con min/max dal 2010-2019



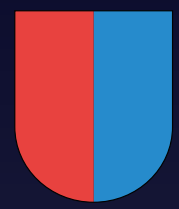

Wöchentliche Sterberaten mit den Minima/Maxima 2015–2019 im Kanton Tessin

Taux de mortalité hebdomadaire avec les minima/maxima 2015-2019 dans le canton de Tessin

Tasso di mortalità settimanale con i minimi/maxima 2015-2019 nel Canton Ticino

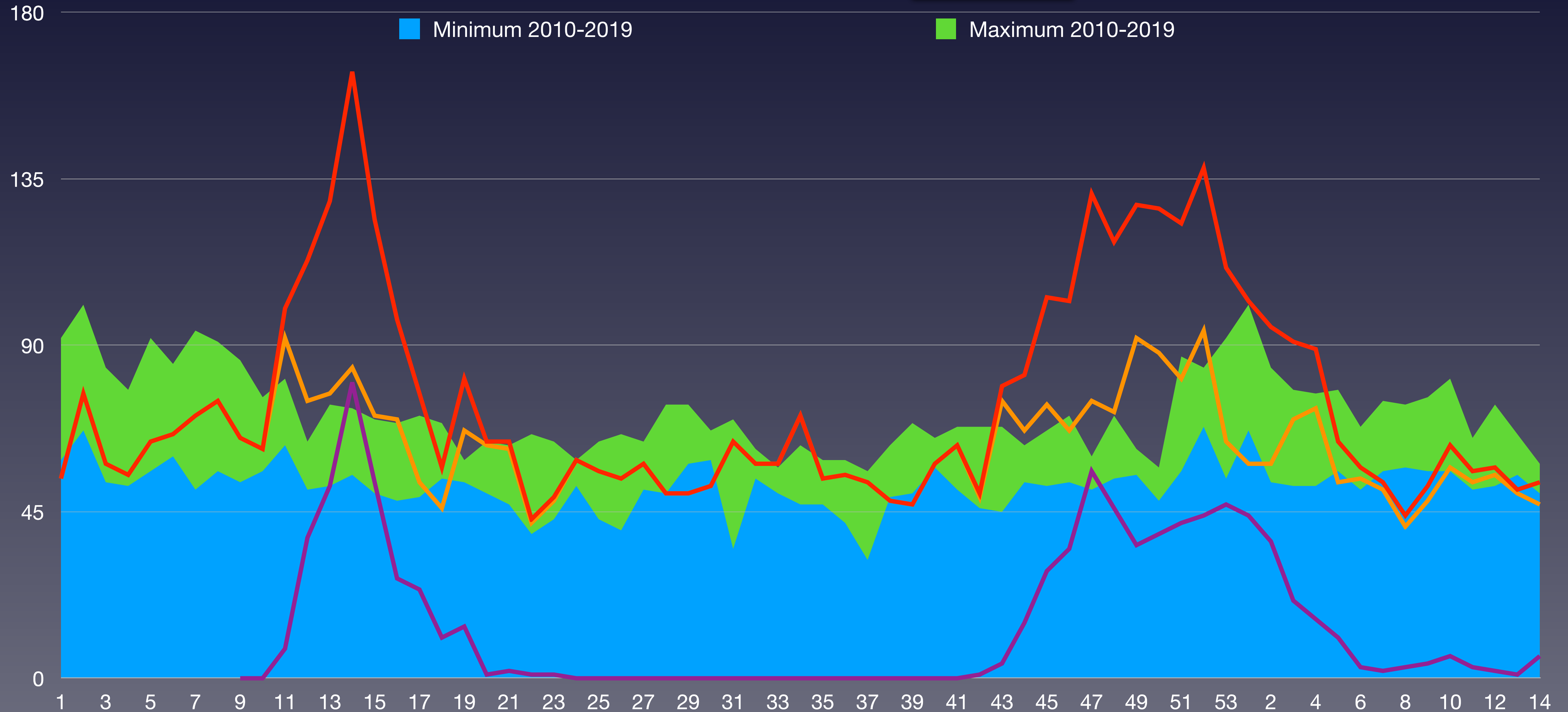

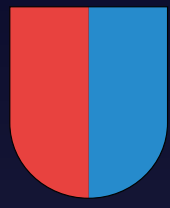

Wöchentliche Sterberaten 2015–2021 Tessin

Taux de mortalité hebdomadaire 2015-2021 dans le canton de Tessin
Tassi di mortalità settimanale 2015-2021 nel Canton Ticino

KW	2015	2016	2017	2018	2019	2020	2021	Ø 2016–2020	zum Durchschnitt
1	59	67	92	88	63	54	102	71	44.7%
2	86	67	92	101	70	77	95	82	15.6%
3	79	53	84	60	64	58	91	66	37.2%
4	71	52	78	68	75	55	89	67	33.8%
5	92	56	70	77	62	64	64	70	-8.8%
6	72	60	76	78	85	66	57	73	-21.7%
7	94	68	51	56	72	71	53	69	-22.8%
8	91	67	56	75	68	75	44	72	-38.9%
9	86	74	57	74	53	65	52	68	-23.7%
10	74	56	67	76	64	62	63	67	-5.3%
11	70	65	63	81	67	100	56	74	-24.7%
12	64	60	63	51	57	113	57	68	-16.2%
13	61	66	52	74	72	129	51	76	-32.6%
14	69	55	62	66	73	164	53	82	-35.0%
Summe	1'068	866	963	1'025	945	1'153	927	1'003	
Rang	2	7	4	3	5	1	6		



Vergleich der Kantone durch Altersbereinigung gemäß WHO – Gesamtäquivalent CH 2020

Comparaison des cantons par ajustement d'âge selon l'OMS - équivalent total CH 2020
 Confronto dei cantoni per adeguamento dell'età secondo l'OMS - totale equivalente CH 2020

verstorben	SZ 2020	BS 2020	SG 2020	LU 2020	GE 2020	FR 2020	BE 2020	VD 2020	ZH 2020	TI 2020	CH 2020
0–9 Jahre	12	8	34	12	35	4	44	25	80	11	382
10–19 Jahre	3	1	12	5	7	7	11	14	22	2	124
20–29 Jahre	8	4	23	11	18	13	40	39	63	8	326
30–39 Jahre	12	8	30	26	25	22	79	48	89	16	517
40–49 Jahre	17	27	68	56	79	40	140	103	195	45	1'116
50–59 Jahre	69	86	214	159	171	132	460	291	581	168	3'330
60–69 Jahre	120	209	441	331	325	240	898	556	1'023	326	6'722
70–79 Jahre	280	372	970	597	768	558	1'998	1'337	2'346	769	14'668
80–89 Jahre	531	719	1'776	1'284	1'492	923	3'616	2'291	4'343	1'498	26'691
90 Jahre und älter	332	742	1'288	916	1'372	641	3'036	2'030	3'506	1'265	21'359
verstorben gesamt	1'384	2'176	4'856	3'397	4'292	2'580	10'322	6'734	12'248	4'108	75'235
Einwohneranteil	SZ 2020	BS 2020	SG 2020	LU 2020	GE 2020	FR 2020	BE 2020	VD 2020	ZH 2020	TI 2020	CH 2020
0–9 Jahre	15'589	18'565	52'827	43'077	52'912	35'588	101'287	86'781	162'354	29'500	873'043
10–19 Jahre	15'355	15'404	51'757	40'737	53'165	35'792	96'454	89'543	141'741	33'625	844'155
20–29 Jahre	18'585	23'685	66'380	54'054	65'068	42'682	119'810	105'425	187'257	37'195	1'045'350
30–39 Jahre	21'530	33'539	71'092	59'014	76'120	44'690	141'448	116'644	253'964	39'922	1'229'176
40–49 Jahre	22'712	26'859	66'235	55'340	76'190	45'232	137'708	117'016	228'236	50'723	1'198'325
50–59 Jahre	26'942	27'696	76'499	62'117	71'485	48'107	156'601	113'315	220'632	57'478	1'292'837
60–69 Jahre	19'143	20'767	57'360	45'366	46'829	33'114	125'570	77'560	151'391	41'962	947'959
70–79 Jahre	13'024	16'111	42'703	32'315	36'581	23'665	99'066	60'455	118'213	36'178	721'518
80–89 Jahre	6'373	10'226	21'389	17'557	20'502	10'691	50'030	30'545	61'940	20'188	370'791
90 Jahre und älter	1'227	2'992	4'492	3'543	5'276	2'222	11'500	7'814	13'547	4'720	82'879
Summe Einwohner	160'480	195'844	510'734	413'120	504'128	321'783	1'039'474	805'098	1'539'275	351'491	8'606'033
verstorben / Altersgr.	SZ 2020	BS 2020	SG 2020	LU 2020	GE 2020	FR 2020	BE 2020	VD 2020	ZH 2020	TI 2020	CH 2020
0–9 Jahre	0.077%	0.043%	0.064%	0.028%	0.066%	0.011%	0.043%	0.029%	0.049%	0.037%	0.044%
10–19 Jahre	0.020%	0.006%	0.023%	0.012%	0.013%	0.020%	0.011%	0.016%	0.016%	0.006%	0.015%
20–29 Jahre	0.043%	0.017%	0.035%	0.020%	0.028%	0.030%	0.033%	0.037%	0.034%	0.022%	0.031%
30–39 Jahre	0.056%	0.024%	0.042%	0.044%	0.033%	0.049%	0.056%	0.041%	0.035%	0.040%	0.042%
40–49 Jahre	0.07%	0.10%	0.10%	0.10%	0.10%	0.09%	0.10%	0.09%	0.09%	0.09%	0.09%
50–59 Jahre	0.26%	0.31%	0.28%	0.26%	0.24%	0.27%	0.29%	0.26%	0.26%	0.29%	0.26%
60–69 Jahre	0.63%	1.01%	0.77%	0.73%	0.69%	0.72%	0.72%	0.72%	0.68%	0.78%	0.71%
70–79 Jahre	2.15%	2.31%	2.27%	1.85%	2.10%	2.36%	2.02%	2.21%	1.98%	2.13%	2.03%
80–89 Jahre	8.33%	7.03%	8.30%	7.31%	7.28%	8.63%	7.23%	7.50%	7.01%	7.42%	7.20%
90 Jahre und älter	27.1%	24.8%	28.7%	25.9%	26.0%	28.8%	26.4%	26.0%	25.9%	26.8%	25.8%
Anteil gesamt	0.86%	1.11%	0.95%	0.82%	0.85%	0.80%	0.99%	0.84%	0.80%	1.17%	0.87%
Gesamtäquivalent 2020	0.94%	0.92%	0.98%	0.86%	0.88%	0.99%	0.89%	0.90%	0.86%	0.91%	0.87%
Rang	3	4	2	10	8	1	7	6	11	5	9

* 1 ist höchster,
 * 11 niedrigster Wert